

Direction de la recherche, des études,
de l'évaluation et des statistiques
DREES

SÉRIE
STATISTIQUES

**DOCUMENT
DE
TRAVAIL**

Les médecins
Estimations au 1^{er} janvier 2005

Daniel SICART

n° 88 – octobre 2005

Sommaire

Page

Méthodologie	7
--------------------	---

PARTIE I : TABLEAUX DE SYN THÈSE

Ensemble des médecins

Tableau 1 a. Ensemble des médecins (omnipraticiens et spécialistes) par spécialité	17
Tableau 1 b. Médecins généralistes selon les compétences qu'ils détiennent	18
Tableau 1 c. Médecins acupuncteurs et homéopathes.....	19

Médecins par spécialité et secteur d'activité

Tableau 2 a. Pourcentage des médecins par spécialité et secteur d'activité	20
Tableau 2 b. Effectifs des médecins par spécialité et secteur d'activité	21
Tableau 2 c. Pourcentage des femmes par spécialité et secteur d'activité	22

Médecins par spécialité et tranche d'âge

Tableau 3 a. Pourcentage des médecins par spécialité et par tranche d'âge	23
Tableau 3 b. Effectifs des médecins par spécialité et par tranche d'âge, et âge moyen.....	24
Tableau 3 c. Pourcentage de femmes par spécialité et par tranche d'âge	25

Médecins par spécialité et tranche d'unité urbaine

Tableau 4 a. Pourcentage des médecins par spécialité et par tranche d'unité urbaine.....	26
Tableau 4 b. Effectifs des médecins par spécialité et par tranche d'unité urbaine	27
Tableau 4 c. Pourcentage de femmes par spécialité et par tranche d'unité urbaine	28

Médecins par région et tranche d'âge, densités par région et département

Tableau 5 a. Pourcentage des médecins (général. et spécial.) par région et tranche d'âge.....	29
Tableau 5 b. Effectifs des médecins par région et tranche d'âge, et âge moyen	30
Tableau 5 c. Pourcentage de femmes par région et tranche d'âge	31
Tableau 5 d. Effectifs et densité des médecins par région et par département (généralistes /spécialistes)	32
Tableau 5 e. Effectifs et densité des médecins par région et département (libéraux et mixtes/salariés).....	34

Médecins par tranche d'âge et secteur d'activité

Tableau 6 a. Pourcentage des médecins par secteur d'activité et tranche d'âge	36
Tableau 6 b. Effectifs des médecins par secteur d'activité et tranche d'âge	
Tableau 6 c. Pourcentage des médecins par tranche d'âge et secteur d'activité	37
Tableau 6 d. Pourcentage de femmes par secteur d'activité et tranche d'âge	

Généralistes par tranche d'âge et secteur d'activité

Tableau 7 a. Pourcentage des généralistes par secteur d'activité et tranche d'âge	38
Tableau 7 b. Effectifs des généralistes par secteur d'activité et tranche d'âge	
Tableau 7 c. Pourcentage des généralistes par tranche d'âge et secteur d'activité	39
Tableau 7 d. Pourcentage de femmes généralistes par secteur d'activité et tranche d'âge	

Spécialistes par tranche d'âge et secteur d'activité

Tableau 8 a. Pourcentage des spécialistes par secteur d'activité et tranche d'âge.....	40
Tableau 8 b. Effectifs des spécialistes par secteur d'activité et tranche d'âge	
Tableau 8 c. Pourcentage des spécialistes par tranche d'âge et secteur d'activité.....	41
Tableau 8 d. Pourcentage de femmes spécialistes par secteur d'activité et tranche d'âge	

Médecins par tranche d'âge et tranche d'unité urbaine

Tableau 9 a. Pourcentage des médecins par tranche d'âge et tranche d'unité urbaine	42
Tableau 9 b. Effectifs des médecins par tranche d'âge et tranche d'unité urbaine	
Tableau 9 c. Pourcentage des médecins par tranche d'unité urbaine et tranche d'âge	43
Tableau 9 d. Pourcentage de femmes par tranche d'âge et tranche d'unité urbaine	

Médecins par région et tranche d'unité urbaine

Tableau 10 a. Effectifs des médecins par région et secteur d'activité	44
Tableau 10 b. Pourcentage des médecins par région et tranche d'âge	
Tableau 10 c. Proportion de médecins ayant eu leur diplôme dans une région, selon la région où ils exercent.....	45
Tableau 10 d. Proportion de médecins exerçant dans une région, selon la région où ils ont obtenu leur diplôme	

Médecins généralistes par région et tranche d'unité urbaine

Tableau 11 a. Effectifs des généralistes par région et secteur d'activité.....	46
Tableau 11 b. Pourcentage des généralistes par région et tranche d'âge	
Tableau 11 c. Proportion de généralistes ayant eu leur diplôme dans une région, selon la région où ils exercent	47
Tableau 11 d. Proportion de généralistes exerçant dans une région, selon la région où ils ont obtenu leur diplôme	

Médecins spécialistes par région et tranche d'unité urbaine

Tableau 12 a. Effectifs des spécialistes par région et secteur d'activité	48
Tableau 12 b. Pourcentage des spécialistes par région et tranche d'âge	
Tableau 12 c. Proportion de généralistes ayant eu leur diplôme dans une région, selon la région où ils exercent	49
Tableau 12 d. Proportion de généralistes exerçant dans une région, selon la région où ils ont obtenu leur diplôme	

PARTIE II : DÉTAIL PAR SPÉCIALITÉ

Tableaux 13 a à 13 e. Anatomie et cytologie pathologique	50
a. Effectifs par région et secteur d'activité	
b. Pourcentage par région et tranche d'âge, et âge moyen	
c. Pourcentage par secteur d'activité et tranche d'âge	
d. Pourcentage par secteur d'activité selon la tranche d'âge	
e. Pourcentage par tranche d'unité urbaine selon la tranche d'âge	

Tableaux 14 a à 14 e. Anesthésie-réanimation.....	52
15 a à 15 e. Cardiologie	54
16 a à 16 e. Dermato-vénérologie	56
17 a à 17 e. Endocrinologie et métabolismes	58
18 a à 18 e. Gynécologie médicale	60
19 a à 19 e. Gastro-entéro-hépatologie	62
20 a à 20 e. Médecine interne	64
21 a à 21 e. Neurologie	66
22 a à 22 e. Néphrologie	68
23 a à 23 e. Pédiatrie	70
24 a à 24 e. Pneumologie	72
25 a à 25 e. Radiodiagnostic et imagerie médicale.....	74
26 a à 26 e. Médecine physique et de rééducation	76
27 a à 27 e. Rhumatologie	78
28 a à 28 e. Chirurgie générale	80
29 a à 29 e. Chirurgie orthopédique et traumatologique	82
30 a à 30 e. Gynécologie-obstétrique	84
31 a à 31 e. Ophtalmologie	86
32 a à 32 e. Oto-rhino-laryngologie.....	88
33 a à 33 e. Stomatologie.....	90
34 a à 34 e. Biologie médicale.....	92
35 a à 35 e. Psychiatrie	94
36 a à 36 e. Médecine du travail.....	96
 Estimations de la population française	 99

Redressement et corrections au 1^{er} janvier 2005 des données sur les médecins tirées d'Adeli à des fins statistiques

Les statistiques publiées par la Drees sur la démographie des médecins, et notamment celles publiées dans le document de travail sur « Les médecins – estimations au 1^{er} janvier 2005 », sont élaborées à partir du répertoire administratif Adeli auquel tous les médecins sont tenus de s'inscrire. Une part non négligeable d'entre eux ne le fait cependant pas, surtout en milieu hospitalier. La Drees a donc engagé une procédure de redressement des données ministérielles en confrontant plusieurs sources relatives à la démographie médicale. Cette procédure s'est faite dans le double cadre, statistique et administratif, d'un groupe de travail du Comité national de l'information statistique (CNIS) et d'un comité ministériel d'harmonisation des données relatives à la démographie médicale, créé à la demande du cabinet du secrétariat d'État à la Santé. Les membres de ces groupes étaient nombreux : ordre des médecins, Caisse nationale d'assurance maladie (CNAM), caisses de retraite, mutuelles, fédérations hospitalières (FHF, FIEHP), syndicats professionnels (CSMF, CGT-FO), INSEE, représentants des directions du ministère : hôpitaux, Sécurité sociale, santé, représentants du Commissariat général au plan, de l'assistance publique des hôpitaux de Paris, de la conférence des doyens. Ces travaux ont été exposés au cours des années 1999 et 2000 et se sont achevés en 2001. Un accord a été obtenu de l'ensemble des membres des groupes tels qu'ils avaient été fixés en 1998 (CNIS) et en 1999 (comité ministériel) sur la façon d'estimer le nombre global de médecins, ainsi que sa répartition par région.

A – Le nombre total des médecins

Le graphique 1 représente l'évolution du nombre de médecins actifs selon plusieurs sources – Ordre des médecins, Adeli non redressé, enquêtes Emploi en tendance, recensement – après correction pour la sous-estimation du nombre d'internes dans les deux dernières sources (encadré). Le nombre de médecins estimé à partir de l'enquête Emploi étant assez variable d'une année à l'autre du fait de la petite taille de l'échantillon¹, l'estimation du nombre de médecins à partir de cette source s'est fait chaque année (à partir de 1999) à l'aide d'une tendance calculée sur la série de données depuis 1983. Le choix du type de régression (linéaire, polynomial, logarithmique...) est révisable chaque année pour tenir compte des inflexions possibles de la tendance.

¹ 1061 médecins hors internes pour l'année 2004.

Graphique 1 – Évolution du nombre de médecins en France métropolitaine selon différentes sources

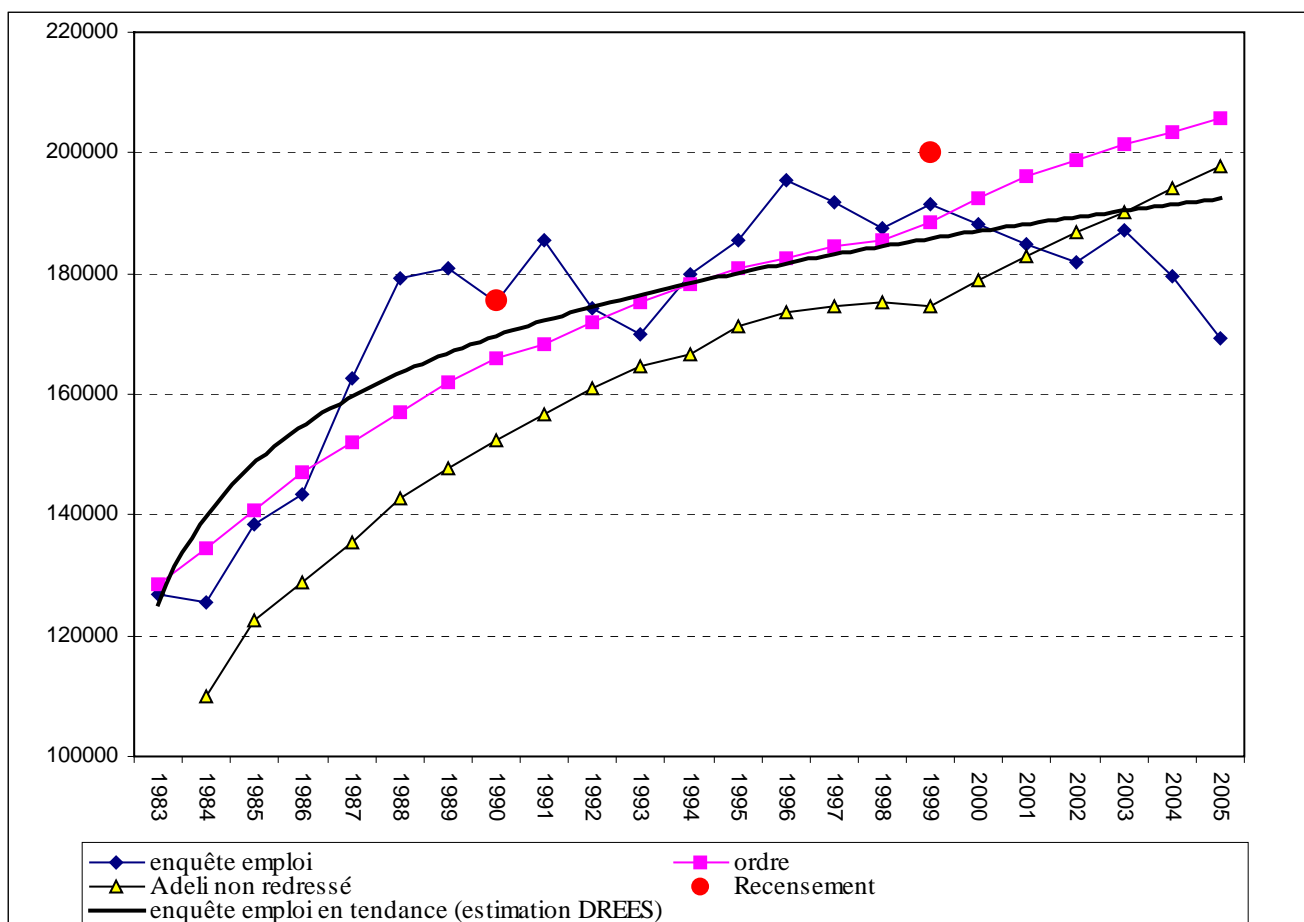

Ainsi, au 1^{er} janvier 2005 les données France métropolitaine provenant des différentes sources donnaient :

- 197 625 pour Adeli,
- 205 864 médecins pour l'Ordre,
- 192 300 estimé à partir de la tendance issue des données des enquêtes Emploi (à l'exclusion des internes).

Sur les années récentes, l'estimation issue de l'enquête Emploi se situe à un niveau relativement faible (voir graphique ci-dessus) : en effet, cette enquête a montré sur la période récente une tendance d'évolution à la baisse des effectifs, peu cohérente avec les autres sources.

Encadré : Les recensements généraux de la population de l'Insee de 1982, 1990 et 1999

La classification par profession dans le recensement et dans l'enquête emploi sont les mêmes (PCS 1982 puis PCS 2003). Pour les médecins, cinq classes sont distinguées :

- Libéraux spécialistes, (PCS 1982 code 3111, PCS 2003 code 311a)
- Libéraux généralistes, (PCS 1982 code 3112, PCS 2003 code 311b)
- Salariés hospitaliers, (PCS 1982 code 3431, PCS 2003 code 344a)
- Salariés non hospitaliers, (PCS 1982 code 3432, PCS 2003 code 344b)
- Étudiants hospitaliers et stagiaires internes. (PCS 1982 code 3434), internes en médecine, odontologie et pharmacie (PCS 2003 code 344c)

Dans l'enquête Emploi comme dans le recensement, il y a manifestement confusion entre internes et médecins hospitaliers dans l'attribution de la profession lors du codage : beaucoup de médecins hospitaliers sont en effet trop jeunes, et le nombre d'internes recensés par l'Insee est très nettement inférieur à celui donné par les enquêtes auprès des hôpitaux (SAE). En prenant comme règle d'affecter les médecins de moins de trente ans dans la catégorie d'interne, on réconcilie (grossièrement) le recensement et la SAE sur le nombre d'internes. Ce faisant, on recensait environ 175 500 médecins en mars 1990. La tendance de l'enquête Emploi redressée selon les mêmes critères (transformation des moins de trente ans en internes) donne 173 000, l'Ordre des médecins 166 000 et Adeli 148 000. L'écart entre le recensement de 1982 et les données de l'Ordre est du même ordre de grandeur que celui de 1990. Il reste du même ordre de grandeur en 1999. En effet, d'après les données du dernier recensement, on comptait 200 200 médecins de 30 ans ou plus cette année-là mais 188 500 médecins selon les fichiers de l'Ordre. Les données des recensements valident donc notre méthode de redressement pour ces années.

B – Le partage entre libéraux et salariés

1. Les libéraux

Lors des travaux d'harmonisation menés dans le cadre du Cnis, trois sources de données sur les médecins libéraux avaient été examinées : l'enquête emploi, Adeli et le Système national inter régime (SNIR) élaboré par la Cnamts. Sur les années récentes, les effectifs de médecins libéraux tirés des enquêtes Emploi montrent une baisse sensible, peu vraisemblable, et ne semblent donc plus constituer des bases de comparaison valides².

La comparaison des données d'Adeli avec celles de la Cnamts reste elle possible, mais nécessite comme par le passé que les différences de champ entre les deux sources soient corrigées. En effet, dans Adeli, le champ des médecins libéraux est constitué de tous ceux ayant une activité libérale, qu'il s'agisse de leur activité principale ou non, qu'ils soient remplaçants ou non (les médecins ayant une activité mixte, libérale et salariée, sont donc classés parmi les libéraux). Les praticiens hospitaliers temps plein ayant une activité libérale à l'hôpital sont en revanche comptés parmi les salariés.

Les données du SNIR, quant à elles, excluent les remplaçants et les biologistes (ces derniers n'étant pas dénombrés avec les médecins), mais incluent les praticiens hospitaliers

² Ainsi, selon l'enquête Emploi 2004, le nombre de médecins libéraux de 30 ans ou plus serait voisin de 100 600, soit un nombre faible en regard des effectifs tirés d'Adeli ou du SNIR au 31/12/2004 (resp. 121 049 et 114 160). Si l'on estime les effectifs de médecins libéraux pour 2004 en ajustant une courbe de tendance logarithmique aux enquêtes Emploi de 1983 à 2004 (ce qui conduit à minimiser l'impact de la baisse des libéraux observée dans ces enquêtes entre 1996 et 2002), on arrive à un effectif certes plus important (un peu plus de 114 100), mais probablement encore sous-estimé.

temps plein ayant une activité libérale à l'hôpital. Ces différences peuvent être quantifiées à partir des éléments présents dans Adeli, ce qui permet de reconstituer un effectif de médecins libéraux inscrits dans Adeli dans le champ du SNIR.

121 049 médecins libéraux dans Adeli :

- 6 601 remplaçants,
 - 908 biologistes non remplaçants,
 - + 4 090 praticiens hospitaliers plein temps non biologistes non remplaçants ayant une activité libérale à l'hôpital,
- soit : 117 630 médecins libéraux « champ SNIR » inscrits dans Adeli.

À champ comparable (« champ SNIR »), la différence entre le nombre de médecins libéraux inscrits dans Adeli (117 630) et dans le SNIR (114 160) est de 3 470 au 1^{er} janvier 2005, soit 2,9 % de médecins en plus dans A4. Cette différence qui était jusqu'en 2004 en constante augmentation (de 1,4 % au 1^{er} janvier 2000, de 1,9 % au 1^{er} janvier 2001, de 2,3 % au 1^{er} janvier 2002, de 2,8 % au 1^{er} janvier 2003 et de 3,2 % au 1^{er} janvier 2004), diminue à nouveau en 2005. Nous continuerons ainsi à ne pas redresser les médecins libéraux, comme cela avait été décidé lors des travaux du CNIS sur l'harmonisation au vu de l'écart constaté en 2000, tout en gardant à l'esprit que les raisons de cette différence devront probablement être approfondies.

2. *Les salariés*

Le nombre estimé de médecins salariés se déduit de celui de l'estimation globale (205 864) et du nombre de libéraux dans Adeli (121 049) : 84 815. Ce nombre est décomposé en 60 705 salariés des hôpitaux et 24 110 salariés non hospitaliers par application de la part tendancielle des médecins salariés hospitaliers dans les médecins salariés estimée à partir des enquêtes emploi.

3. *Bilan du redressement au niveau national par catégorie de médecins*

Pour 2005 (comme pour les années précédentes), le redressement laisse inchangés le nombre de médecins libéraux et le nombre de praticiens hospitaliers temps plein (PHTP) avec secteur privé à l'hôpital. Il conduit en revanche à augmenter de 14 % le nombre de salariés hospitaliers, et de 6 % le nombre de salariés non hospitaliers (tableau 1).

Tableau 1 – Effet du redressement sur les effectifs de médecins déclarés dans ADELI au 1/1/2005

	2005	ADELI non redressé	ADELI redressé	différence
France métropolitaine	Libéraux	96952	96 952	0,0%
	Mixtes	24097	24 097	0,0%
	PHTP avec secteur privé	4 100	4 100	0,0%
	salariés hospitaliers	49 818	56 605	13,6%
	salariés non hospitaliers	22 658	24 110	6,4%
	<i>total</i>	<i>197 625</i>	<i>205 864</i>	<i>4,2%</i>
France entière	<i>total</i>	<i>201 659</i>	<i>210 203</i>	<i>4,2%</i>

Source : Adeli – Drees

C – La répartition entre les régions

Jusqu'ici, nous n'avons évoqué que le redressement au niveau national. Lorsque l'on descend à un niveau géographique plus fin, il est nécessaire de tenir compte du fait que les médecins peuvent être plus ou moins bien inscrits dans Adeli selon les départements. Les hypothèses implicites derrière cette procédure de redressement sont, d'une part, que le fichier de l'Ordre apparaît plus fiable (en particulier pour les salariés) que le répertoire Adeli (notamment parce qu'il sert aux paiements des cotisations à l'Ordre), et, d'autre part, qu'il est de qualité constante selon les départements.

Le redressement n'a été effectué au niveau département (y c. DOM³) que depuis la publication des résultats au 1.1.2002. Le document de travail n° 44 « Les médecins – estimations au 1^{er} janvier 2002 » présente en détail l'incidence de ce changement de méthode.

Du fait de ces changements, il est déconseillé de comparer des données par département portant sur des données 2001 et antérieures, avec des données par département portant sur les années 2002 et postérieures.

Plus précisément, le redressement par département s'effectue de la manière suivante:

- Pour chaque département, on retire au nombre de médecins inscrits à l'Ordre le nombre de médecins libéraux inscrits dans Adeli et le nombre de PHTP ayant un secteur privé à l'hôpital. Ces derniers sont en effet considérés comme « corrects » dans Adeli. On obtient donc pour chaque département l'équivalent d'un nombre de médecins salariés inscrits à l'ordre (l'Ordre des médecins ne fournit pas directement cette information).

³ Les départements d'Outre-Mer posent un problème particulier, dans la mesure où l'enquête Emploi dans ces départements ne contient pas d'information au niveau de la catégorie sociale à 4 chiffres, et ne permet donc pas d'isoler médecins hospitaliers et non hospitaliers. Toutefois, dans la mesure où, d'une part, le redressement n'utilise que la répartition des médecins salariés entre médecins salariés hospitaliers et non hospitaliers sur l'ensemble de la France (et non cette répartition par région ou département), et que, d'autre part, la répartition entre ces deux catégories de médecins estimée pour les DOM à partir d'Adeli non redressé était proche de cette répartition estimée pour la France métropolitaine à partir de l'enquête Emploi, il a été décidé que la répartition des médecins salariés entre hospitaliers et non-hospitaliers utilisée pour la France métropolitaine pouvait également être utilisée à des fins de redressement pour la France entière.

- On applique la structure départementale qui en découle à l'ensemble des médecins salariés inscrits dans Adeli. Cela représente donc pour ces derniers un deuxième critère de redressement : le premier critère de redressement tient en effet compte de leur secteur d'activité (hospitalier et non hospitalier), le second de leur département d'exercice. Par calages successifs sur deux marges indépendantes, on obtient 200 poids de redressement différents qui dépendent du département d'exercice (100 différents, en comptant deux départements pour la Corse et 4 départements pour les DOM) et du secteur d'activité (deux différents).

D – L'apurement du fichier Adeli, avant redressement

Avant d'effectuer les redressements décrits ci-dessus, le répertoire Adeli a été corrigé des incohérences et apuré des doubles comptes.

1) Élimination des observations inexploitables.

Les enregistrements dont certains éléments indispensables n'étaient pas renseignés ont été éliminés de la base : c'est le cas lorsqu'on ne sait pas si le médecin est généraliste ou non ; lorsque l'on ne connaît pas sa situation professionnelle (libéral / salarié) ; ou quand toutes les variables concernant les différents exercices du médecin sont manquantes du fait d'un dossier incomplet (secteur d'activité, lieu d'exercice, etc...). Cela représente en tout assez peu de médecins (une soixantaine).

2) Apurement des doubles comptes

Dans le cas où des médecins actifs sont inscrits dans deux départements, on ne garde que l'observation correspondant à la date d'inscription à la Ddass la plus récente.

3) Corrections du classement en spécialiste

Les informations sur les spécialités ou orientations des médecins dans Adeli se basent sur les diplômes déclarés par les médecins, et ne préjugent pas de l'activité qu'ils exercent réellement (à l'exception des informations du tableau 1.c sur l'homéopathie et l'acupuncture qui se basent sur une information demandée sur l'exercice).

Même si cela nous éloigne des conceptions de l'Ordre des médecins, les médecins considérés comme spécialistes sont ici :

- les médecins ayant une nature de qualification codée '1' (qualifié spécialiste par le Conseil de l'Ordre).
- les médecins ayant une nature de qualification codée '4' (compétence exclusive) dans les disciplines suivantes : gynécologie médicale (codée 17), obstétrique (32), gynécologie médicale et obstétrique (48) et chirurgie urologique (47).
- les médecins ayant une nature de qualification codée '0' (concours de praticien hospitalier) et pratiquant une discipline de qualification reconnue par l'Ordre des médecins comme une spécialité.

Les médecins qui se déclarent spécialistes (ou qui ne se déclarent ni spécialistes ni généralistes) et qui ne sont pas dans l'une de ces trois catégories sont reclassés en généralistes. En 2002, pour la première fois, ont été détectés une vingtaine de médecins se déclarant qualifiés spécialistes avec une spécialité non reconnue. Il s'agissait de gériatologues qui ont été recodés en généralistes

E – Les regroupements de spécialités utilisés

Le tableau 2 précise les regroupements de spécialités utilisés pour la publication des statistiques de ce document.

Tableau 2 – Regroupements des disciplines de qualifications utilisés par la Drees

Omnipraticiens	Médecine générale (00) et modes d'exercice particulier (voir ci-dessous)
Spécialités médicales	Anatomie cyto-pathologie (02), Anesthésie-réanimation (03), Oncologie médicale (06), Cardiologie (07), Dermatologie (13), Médecine interne (15 et 25, voir ci-dessous), Endocrinologie (16), Gynécologie médicale (17), Gastro-entérologie (20), Hématologie (21), Médecine interne (25), Médecine nucléaire (27), Néphrologie (28), Neurologie (30), Pédiatrie (36), Pneumologie (38), Radiodiagnostic (41), Radiothérapie (42 et 50, voir ci-dessous), Médecine physique et de rééducation (44), Rhumatologie (45), Génétique médicale (68), Réanimation médicale (82).
Spécialités chirurgicales	Chirurgie générale (08), Chirurgie maxillo-faciale (09), Chirurgie infantile (10), Chirurgie plastique (11), Chirurgie thoracique et cardiaque (12), Gynécologie obstétrique (18, 32 et 48, voir ci-dessous), Neurochirurgie (29), Ophtalmologie (33), Oto-rhino-laryngologie (35), Stomatologie (46, 70, 71, 75, 80, voir ci-dessous), Chirurgie urologique (47), Chirurgie orthopédique et traumatologique (53), Chirurgie vasculaire (58), Chirurgie viscérale (77)
Biologie	Voir tableau ci-après.
Psychiatrie	31 Neuropsychiatrie 39 Psychiatrie
Santé publique et médecine du travail	40 Psychiatrie enfant et adolescent
	Médecine du travail (23), Santé publique (56)

Détails de certains regroupements à l'intérieur des groupes de disciplines

Mode d'exercice particulier :	15 Gériatologie gériatrie (couplé avec médecine polyvalente gériatrique dans certaines publications)	55 Médecine aérospatiale
- proche de la médecine générale	22 Médecine du sport 24 Pathologie des infections tropicales 34 Médecine de catastrophe 37 Phoniatrie 43 Réanimation médicale 49 Médecine pénitentiaire 51 Hygiène hospitalière médicale 52 Hydrologie et climatologie médicale	72 Toxicomanie et alcoologie 74 Médecine polyvalente d'urgence 76 Médecine polyvalente gériatrique 83 Aide médicale urgente 92 Techniques transfusionnelles 94 Évaluation et traitement de la douleur 97 Médecine d'urgence
- éloigné de la médecine générale	01 Allergologie 04 Angéiologie	14 Diabétologie nutrition 26 Médecine légale
Radiothérapie	42 Oncologie radiothérapique	50 Radiothérapie
Gynécologie obstétrique	18 Gynécologie obstétrique 32 Obstétrique	48 Gynécologie médicale et obstétrique
Stomatologie	46 Chirurgie maxillo-faciale – stomatologie 70 Orthopédie dento maxillo faciale 71 Orthopédie dento faciale	75 Odontologie polyvalente 80 Stomatologie
Biologie	05 Biologie médicale 19 Hémobiologie 54 Génétique 57 Immunologie 59 Pharmacologie clinique et toxicologie 60 Hygiène hospitalière biologique 61 Biochimie 62 Bactériologie virologique 63 Hématologie biologique 64 Immunologie biologique	65 Parasitologie 66 Toxicologie et pharmacologie 67 Biophysique 69 Biologie cellulaire histologie 79 Biologie des agents infectieux 87 Pharmacie hospitalière 90 Radiopharmacie radiobiologie 91 Pharmacocinétique et métabolismes 93 Explorations fonctionnelles 96. Recherche médicale

Cas de la réanimation médicale et de la gynécologie médicale en 2005

En 2005 apparaît une nouvelle spécialité, la réanimation médicale (code 82). Cette spécialité à part entière depuis 2002 (arrêté du 20 juin 2002) est obtenue par un DESC qualifiant (de groupe II), nature de qualification codée 1 (qualifié spécialiste par l'Ordre des médecins). L'intitulé réanimation médicale s'appliquait seulement jusqu'à cette date à la discipline de qualification (code 43) qui correspond à des compétences ou compétences exclusives faisant l'objet d'un mode d'exercice particulier de la médecine générale (voir tableau 1b).

En 2005 également on observe dans la base statistique les conséquences de la création du nouveau D.E.S. de gynécologie médicale et la requalification en gynécologues médicaux de certains praticiens spécialistes ou compétents en 2004 pour d'autres disciplines de qualification (tableau 3).

**Tableau 3– Situation au regard de la spécialité en 2004 des gynécologues médicaux
au 1^{er} janvier 2005**

Spécialité ou compétence au 01/01/2004	Nombre de praticiens
absent de la base 2004	23
omnipraticien médecine générale	4
spécialiste en endocrinologie	1
spécialiste en génétique médicale	2
spécialiste en gynécologie obstétrique	243
spécialiste en gynécologie médicale	1816
généraliste MEP avec DESC non qualifiant en gynécologie médicale	22
généraliste MEP avec DESC non qualifiant en gynécologie médicale et obstétrique	1
Total France entière	2112

Avertissement

Les chiffres publiés sont des estimations obtenues après redressement du fichier Adeli.

Pour cette raison, certaines opérations semblent ne pas tomber « justes » aux yeux du lecteur. Par exemple, si l'on a $1,4 + 1,2 = 2,6$, la présentation arrondie dans le tableau diffusé donne $1 + 1 = 3$; chaque donnée élémentaire est juste, mais l'opération faite sur les données arrondies semble, à tort, fausse.

Tableau 1 a. Ensemble des médecins

	Total Métropole			Libéraux		Total salariés		Salariés hospitaliers		Autres salariés		D.O.M.
	Nombre	dens* .	Femmes en %	Nombre	Femmes en %	Nombre	Femmes en %	Nombre	Femmes en %	Nombre	Femmes en %	Nombre
Ensemble des médecins	205 864	340	38.0	121 049	30.5	84 815	48.8	60 705	41.8	24 110	66.4	4 339
Omnipraticiens	100 646	166	37.8	68 154	29.0	32 492	56.5	17 725	47.9	14 768	66.7	2 374
Médecine générale	82 755	137	38.4	58 048	29.8	24 707	58.6	13 282	50.0	11 425	68.7	2 151
Autres (voir tableau 1 b.)	17 892	30	35.1	10 106	24.1	7 786	49.5	4 443	41.6	3 343	59.9	223
Spécialistes	105 218	174	38.2	52 895	32.5	52 323	44.1	42 980	39.3	9 342	65.9	1 965
Spécialités médicales	57 771	95	39.8	29 491	36.1	28 280	43.6	26 247	41.7	2 033	67.8	31
Anatomie et cytologie pathologique	1 600	3	59.5	743	50.5	857	67.4	794	67.4	63	67.8	23
Anesthésiologie Réanimation	10 285	17	36.6	3384	26.2	6 901	41.7	6817	41.6	84	49.4	239
Cardiologie	5 992	10	17.3	3827	13.8	2 165	23.4	2080	22.9	85	34.0	96
Dermatologie et vénéréologie	4 035	7	63.2	3458	63.7	577	60.3	479	57.8	98	72.3	59
Endocrinologie et métabolismes	1 444	2	67.4	725	68.1	719	66.6	676	66.9	43	62.5	30
Gastro-Entérologie Hépatologie	3 336	6	21.3	1954	15.6	1 382	29.4	1322	29.7	61	22.3	61
Génétique médicale	123	0	63.0	9	100.0	114	60.0	107	59.6	6	67.5	2
Gynécologie médicale	2 101	8	88.3	1916	88.9	185	82.0	92	70.7	92	93.4	11
Hématologie	332	1	48.4	11	45.5	321	48.5	297	47.4	23	62.1	7
Médecine interne	2 449	4	26.2	389	17.0	2 060	28.0	1984	28.1	76	23.4	30
Médecine nucléaire	424	1	32.2	162	22.2	262	38.4	254	38.8	8	24.5	2
Médecine physique et de rééducation	1 888	3	41.1	552	21.2	1 336	49.3	1158	47.5	178	61.1	24
Néphrologie	1 155	2	29.6	274	22.3	881	31.8	840	31.3	41	43.2	33
Neurologie	1 781	3	38.7	715	34.4	1 066	41.7	1031	41.2	35	54.0	34
Oncologie médicale	559	1	41.3	141	27.0	418	46.2	412	45.9	6	66.3	5
Pédiatrie	6 659	59	58.9	2888	53.7	3 771	62.9	2948	55.8	823	88.1	177
Pneumologie	2 671	4	32.0	1065	24.4	1 606	37.1	1506	36.1	99	51.9	37
Radiodiagnostic et imagerie médicale	7 637	13	28.4	5102	21.5	2 535	42.3	2414	42.0	120	47.8	152
Radiothérapie	647	1	33.1	304	29.6	343	36.3	337	36.3	6	32.9	10
Réanimation médicale	6	0	16.2	.	.	6	16.2	6	16.2	.	.	0
Rhumatologie	2 649	4	34.7	1872	30.9	777	43.8	692	43.0	84	50.9	31
Spécialités chirurgicales	24 285	40	22.8	15 904	23.6	8 381	21.2	8 024	19.8	357	52.1	545
Chirurgie générale	4 405	7	6.6	1 877	3.8	2 528	8.7	2 493	8.7	36	11.9	1 065
Chirurgie infantile	129	0	32.6	21	33.3	108	32.4	108	32.4	.	.	87
Chirurgie maxillo-faciale	55	0	27.8	36	8.3	19	64.3	19	64.3	.	.	6
Chirurgie orthopédique et traumatol.	2 178	4	2.7	1 312	1.7	866	4.3	857	4.3	10	9.7	40
Chirurgie plastique et reconstructrice	458	1	18.5	385	17.9	73	21.3	72	21.6	1	.	8
Chirurgie thoracique et cardiaque	251	0	6.9	85	3.5	166	8.7	164	8.8	2	.	8
Chirurgie urologique	597	1	2.1	406	1.0	191	4.6	191	4.6	.	.	8
Chirurgie vasculaire	367	1	5.1	235	4.3	132	6.7	132	6.7	.	.	4
Chirurgie viscérale	642	1	12.3	251	5.2	391	16.8	389	16.7	2	48.1	19
Gynécologie obstétrique	5 032	20	36.2	3 104	36.8	1 928	35.3	1 854	34.4	74	58.2	174
Neurochirurgie	377	1	8.9	91	6.6	286	9.6	281	9.8	6	.	12
Ophthalmologie	5 457	9	43.3	4 666	42.1	791	50.4	670	46.5	121	72.3	104
Oto-rhino laryngologie	2 973	5	16.0	2 262	12.5	711	27.1	658	26.1	53	39.7	57
Stomatologie	1 361	2	15.8	1 173	13.5	188	30.6	136	21.7	52	53.7	17
Biologie médicale	3 097	5	47.6	950	31.9	2 147	54.6	1 496	53.2	651	57.8	65
Psychiatrie	13 594	22	43.2	6 465	37.4	7 129	48.4	6 253	47.4	875	55.8	216
Médecine du travail	5 282	9	69.8	69	60.9	5 213	70.0	456	75.9	4 757	69.4	56
Santé publique	1 189	2	59.1	16	56.3	1 173	59.1	504	52.5	669	64.1	18
D.O.M.	4 339	240	32.5	2 421	27.9	1 918	38.2	1 449	32.5	469	55.9	
France métropolitaine + D.O.M.	210 203	337	37.9	123 470	30.4	86 733	48.6	62 154	41.6	24 579	66.2	

* Nombre de médecins pour 100 000 habitants, sauf pour la pédiatrie (enfants de moins de 15 ans) et gynécologie obstétrique (femmes de 15 ans et plus).
Pour les densités régionales et départementales, voir les tableaux 5d et 5e.

Avertissement : sur la cohérence des totaux, voir avertissement page précédente

Tableau 1 b. Médecins généralistes selon les compétences qu'ils détiennent

Omnipraticiens	Total Métropole		Libéraux		Total salariés		Salariés hospitaliers		Autres salariés		D.O.M.
	Nombre	Femmes en %	Nombre	Femmes en %	Nombre	Femmes en %	Nombre	Femmes en %	Nombre	Femmes en %	
Ensemble des omnipraticiens	100 646	37.8	68 154	29.0	32 492	56.5	17 725	47.9	14 768	66.7	2 374
Médecine générale	82 755	38.4	58 048	29.8	24 707	58.6	13 282	50.0	11 425	68.7	2 151
Autres	17 892	35.1	10 106	24.1	7 786	49.5	4 443	41.6	3 343	59.9	223
Addictologie clinique	3	68.8	1	.	2	100.0	.	.	2	100.0	.
Aide médicale urgente	829	35.2	226	30.1	603	37.1	558	35.3	45	58.8	22
Allergologie	708	59.4	565	56.3	143	71.5	61	70.0	82	72.6	14
Angéiologie	1 869	47.5	1 665	45.9	204	60.4	152	57.2	52	69.8	21
Diabétologie nutrition	103	55.7	58	53.4	45	58.5	28	55.0	17	64.1	.
Evaluation et traitement de la douleur	51	50.4	21	38.1	30	59.1	27	62.4	3	29.7	.
Gérontologie-gériatrie	1 715	48.7	558	26.0	1 157	59.7	955	58.0	202	67.7	15
Hydro-climatologie	269	41.9	234	38.0	35	67.3	15	61.3	20	71.9	2
Hygiène hospitalière	2	54.0	.	.	2	54.0	2	54.0	.	.	1
Médecine aérospatiale	134	21.0	91	15.4	43	32.9	16	21.3	27	39.9	1
Médecine de catastrophe	532	28.0	121	19.0	411	30.7	372	31.1	40	27.0	13
Médecine de santé au travail	4	25.8	.	.	4	25.8	.	.	4	25.8	.
Médecine du sport	6 094	15.0	4 956	10.7	1 138	33.5	463	26.2	674	38.5	48
Médecine légale	234	24.1	159	19.5	75	33.7	43	37.0	32	29.5	7
Médecine pénitentiaire	15	27.2	4	25.0	11	27.9	9	22.9	2	48.7	.
Médecine polyvalente d'urgence	85	27.3	.	.	85	27.3	82	26.6	2	50.0	2
Médecine d'urgence	235	37.3	33	18.2	202	40.5	188	40.1	14	44.9	7
Pathologie des infections tropicales	345	24.1	226	15.9	119	39.6	72	33.6	48	48.8	21
Phoniatry	55	76.7	27	70.4	28	82.8	12	79.3	16	85.4	.
Réanimation médicale	147	14.4	10	.	137	15.5	137	15.5	.	.	2
Stomatologie	1	100.0	.	.	1	100.0	1	100.0	.	.	4
Technologies transfusionnelles	48	65.7	2	100.0	46	64.2	12	46.2	34	70.7	4
Toxicomanie et alcoolologie	124	59.3	33	45.5	91	64.4	64	59.1	27	76.8	2
Anatomie et cytologie pathologique	44	54.1	13	38.5	31	60.6	29	57.9	2	100.0	1
Anesthésie réanimation	158	43.7	45	35.6	113	47.0	96	44.6	17	60.9	6
Cardiologie	126	16.4	52	15.4	74	17.2	59	11.0	15	41.9	.
Dermatologie et vénéréologie	34	47.5	20	50.0	14	43.9	11	28.7	3	100.0	.
Endocrinologie et métabolismes	88	46.8	34	26.5	54	59.8	42	56.3	11	72.9	4
Gastro-entérologie-hépatologie	69	21.0	30	10.0	39	29.4	28	28.7	11	31.2	1
Génétique médicale	47	66.9	4	25.0	43	70.8	38	70.0	5	77.3	.
Gynécologie médicale	107	53.7	58	46.6	49	62.3	25	58.7	23	66.2	1
Hématologie	137	43.9	8	37.5	129	44.3	112	41.8	17	61.2	1
Médecine nucléaire	76	28.2	8	12.5	68	30.1	63	29.1	5	41.1	2
Médecine physique et de rééducation	56	35.0	20	15.0	36	46.2	26	34.8	10	77.5	2
Néphrologie	38	31.7	7	28.6	31	32.4	28	32.0	3	36.4	.
Neurologie	9	31.5	5	40.0	4	21.7	3	.	1	100.0	.
Oncologie médicale	112	40.2	27	29.6	85	43.6	78	42.2	7	57.9	.
Pédiatrie	205	57.1	85	37.6	120	70.8	40	40.5	80	85.9	1
Pneumologie	66	28.1	26	11.5	40	38.8	34	30.8	6	84.6	.
Rhumatologie	46	31.3	25	24.0	21	39.8	15	43.0	6	31.6	1
Chirurgie infantile	15	14.3	4	25.0	11	10.5	10	.	1	100.0	.
Chirurgie maxillo-faciale	15	6.4	7	.	8	11.7	7	13.3	1	.	.
Chirurgie orthopédique et traumatologique	185	3.4	77	2.6	108	4.0	108	4.0	.	.	1
Chirurgie plastique et reconstructrice	16	18.4	11	18.2	5	18.8	4	24.2	1	.	.
Chirurgie thoracique	10	.	2	.	8	.	7	.	1	.	.
Chirurgie urologique	11	.	2	.	9	.	9
Gynécologie obstétrique	104	26.2	52	30.8	52	21.6	47	14.6	5	82.6	1
Neurochirurgie	7	.	3	.	4	.	2	.	1	.	1
Orthopédie dento-maxillo-faciale	1	.	1
Biologie	22	45.2	.	.	8	55.9	13	36.5	10	57.0	.
Psychiatrie	148	45.2	54	38.9	94	48.9	83	51.6	11	27.6	1
Médecine du travail	2 336	61.4	436	34.4	1 900	67.6	154	77.4	1746	66.8	19

Tableau 1 c. Médecins acupuncteurs et homéopathes

	Médecins à la fois Acupuncteurs & Homéopathes		Acupuncteurs		Homéopathes	
	Nombre	Femmes en %	Nombre	Femmes en %	Nombre	Femmes en %
Total	1 748	30.9	3 762	30.8	4 526	39.8
Omnipraticiens	1 719	30.7	3 675	30.8	4 330	39.4
Médecine générale	1 493	32.3	3 140	32.6	3 769	40.9
Autres, dont (selon les compétences qu'ils détiennent) :	226		535		561	
Médecine du sport	149	13.4	351	15.5	345	19.2
Médecine du travail	21	32.9	42	40.5	55	50.8
Hydrologie et climatologie médicale	10	60.0	12	50.0	21	52.6
Gérontologie-gériatrie	8	25.0	23	18.2	28	25.8
Allergologie	6	16.7	22	41.6	21	19.2
Angéiologie	5	20.0	10	10.0	8	76.2
Pathologie des infections tropicales	5	.	14	.	21	28.3
Pédiatrie	4	75.6	5	60.7	8	76.2
Medecine aérospatiale	2	.	6	.	8	12.2
Anesthésie-réanimation	3	66.7	9	55.0	6	50.0
Spécialistes	29	39.0	87	30.0	195	49.7
<i>dont :</i>						
Anesthésie-réanimation	3	.	9	10.8	4	23.9
Rhumatologie	2	50.0	15	26.7	4	25.6
Dermato-vénérologie	2	50.0	3	66.7	17	52.9
Médecine interne	1	.	1	.	1	.
Endocrinologie	2	50.0	3	66.7	2	50.0
Gynécologie médicale	2	100.0	3	63.3	10	100.0
Pédiatrie	3	.	.	.	93	54.3
Psychiatrie	3	33.3	.	.	15	27.5
Médecine physique et de rééducation	2	50.0	10	20.0	4	25.0
Médecine du travail	4	62.0	11	38.8	10	44.3
Oto-rhino-laryngologie	2	50.0	2	50.0	10	29.5
Gynécologie-obstétrique	.	.	1	.	8	50.0

Tableau 2 a. Pourcentage des médecins par spécialité et secteur d'activité

	Hôpital public	hóp. privé PSPH	hóp. privé non PSPH	Centre de santé	Cabinet individuel	Cabinet de groupe ou Société	Prévention	Autres	Total En %	Effectif en nombre
Ensemble des médecins	26.4	2.9	1.9	0.7	30.9	25.7	5.0	6.5	100.0	205 864
Libéraux	0.6	0.1	2.1	0.0	52.4	43.7	0.1	1.0	100.0	121 049
<i>dont activité principale libérale*</i>	<i>0.7</i>	<i>0.0</i>	<i>2.1</i>	<i>0.0</i>	<i>52.8</i>	<i>44.0</i>	<i>0.0</i>	<i>0.9</i>	<i>100.0</i>	<i>120 090</i>
Salariés	63.2	6.8	1.6	1.6	0.2	0.1	12.1	14.4	100.0	84 815
Omnipraticiens	15.5	1.6	1.0	0.8	38.3	28.8	5.6	8.4	100.0	100 646
Libéraux	0.3	0.0	0.4	0.0	56.4	42.5	0.1	0.3	100.0	68 154
Salariés	47.4	5.0	2.2	2.5	0.3	0.1	17.1	25.4	100.0	32 492
dont Médecine générale	14.1	1.5	0.9	0.9	39.9	29.7	4.4	8.7	100.0	82 755
Libéraux	0.3	0.0	0.3	0.0	56.7	42.3	0.1	0.3	100.0	58 048
Salariés	46.6	4.8	2.4	2.8	0.3	0.2	14.7	28.3	100.0	24 707
dont Autres (voir Tab 1 b.)	21.9	2.5	1.2	0.8	30.8	24.7	10.8	7.3	100.0	17 892
Libéraux	0.4	0.1	0.9	0.0	54.5	43.7	0.1	0.2	100.0	10 106
Salariés	49.8	5.6	1.6	1.7	0.2	0.1	24.6	16.4	100.0	7 786
Ensemble des spécialités	36.8	4.0	2.8	0.5	23.9	22.8	4.5	4.7	100.0	105 218
Libéraux	0.9	0.2	4.3	0.0	47.3	45.2	0.1	1.9	100.0	52 895
Salariés	73.0	7.9	1.3	1.0	0.1	0.1	9.1	7.5	100.0	52 323
Spécialités médicales	40.3	4.9	2.9	0.5	21.6	26.6	0.8	2.3	100.0	57 771
Libéraux	1.0	0.2	4.1	0.0	42.2	52.1	0.0	0.3	100.0	29 491
Salariés	81.4	9.7	1.7	1.0	0.1	0.1	1.6	4.3	100.0	28 280
Anatomie et cytologie pathologique	44.1	6.2	.	0.1	9.3	33.3	0.1	7.0	100.0	1 600
Anesthésiologie Réanimation	60.3	5.7	7.1	0.0	11.8	14.3	0.1	0.7	100.0	10 285
Cardiologie	31.3	3.0	2.8	0.4	24.7	36.7	0.2	0.8	100.0	5 992
Dermatologie et vénéréologie	11.7	0.5	0.6	0.9	50.5	34.1	0.4	1.3	100.0	4 035
Endocrinologie et métabolismes	43.6	3.3	0.8	0.7	30.4	18.8	0.4	1.9	100.0	1 444
Gastro-Entérologie Hépatologie	37.0	2.9	1.5	0.3	21.3	35.5	0.3	1.3	100.0	3 336
Génétique médicale	85.9	2.5	.	1.5	2.4	1.6	1.0	5.0	100.0	123
Gynécologie médicale	3.6	0.8	0.4	1.8	56.4	34.3	0.6	2.1	100.0	2 101
Hématologie	83.3	6.6	.	0.6	2.4	0.6	0.3	6.2	100.0	332
Médecine interne	75.9	5.0	1.4	0.5	9.3	5.3	0.5	2.1	100.0	2 449
Médecine nucléaire	48.6	12.4	3.6	0.2	7.8	25.5	0.2	1.7	100.0	424
Médecine physique et de rééducation	28.5	23.6	10.8	0.5	16.9	10.9	0.7	8.1	100.0	1 888
Néphrologie	66.4	2.9	7.4	0.7	10.4	9.2	0.3	2.8	100.0	1 155
Neurologie	56.4	2.3	0.6	0.1	21.6	17.2	0.2	1.7	100.0	1 781
Oncologie médicale	42.7	31.6	2.0	.	9.7	13.1	.	1.1	100.0	559
Pédiatrie	42.2	2.5	0.7	0.6	25.2	17.0	4.8	7.1	100.0	6 659
Pneumologie	49.2	6.4	2.8	0.8	16.2	21.8	0.9	1.9	100.0	2 671
Radiodiagnostic et imagerie médicale	28.3	4.3	1.8	0.8	12.3	51.7	0.4	0.5	100.0	7 637
Radiothérapie	29.7	23.4	4.5	0.3	9.1	32.0	.	0.9	100.0	647
Réanimation médicale	100.0	100.0	6
Rhumatologie	23.3	2.3	1.9	0.6	38.0	31.3	0.4	2.1	100.0	2 649
Spécialités chirurgicales	30.8	2.7	4.5	0.6	30.6	29.8	0.3	0.6	100.0	24 285
Libéraux	0.9	0.2	6.4	0.1	46.7	45.6	0.0	0.1	100.0	15 904
Salariés	87.5	7.4	0.8	1.6	0.2	0.0	0.7	1.7	100.0	8 381
Chirurgie générale	51.7	5.3	8.5	0.0	18.9	14.9	0.1	0.6	100.0	4 405
Chirurgie infantile	82.8	0.9	1.5	.	9.3	5.4	.	.	100.0	129
Chirurgie maxillo-faciale	36.6	.	.	.	21.7	41.6	.	.	100.0	55
Chirurgie orthopédique et traumatologique	37.0	3.0	8.9	.	22.9	27.7	0.1	0.4	100.0	2 178
Chirurgie plastique et reconstructrice	13.7	2.7	4.1	.	45.4	33.6	.	0.4	100.0	458
Chirurgie thoracique et cardiaque	61.7	2.5	4.3	.	14.7	15.5	.	1.3	100.0	251
Chirurgie urologique	29.4	3.6	6.5	0.2	23.4	36.8	.	.	100.0	597
Chirurgie vasculaire	35.0	3.2	7.4	.	24.2	29.9	.	0.3	100.0	367
Chirurgie viscérale	55.5	5.2	8.2	.	14.8	16.0	.	0.4	100.0	642
Gynécologie obstétrique	34.6	2.7	3.5	0.5	28.3	29.3	0.3	0.7	100.0	5 032
Neurochirurgie	72.9	2.0	3.7	.	10.6	9.0	.	1.8	100.0	377
Ophthalmologie	11.7	1.0	1.1	1.3	42.1	41.7	0.4	0.6	100.0	5 457
Oto-rhino laryngologie	20.5	2.5	2.9	0.6	33.2	39.2	0.5	0.7	100.0	2 973
Stomatologie	10.0	0.4	1.9	2.1	55.8	28.0	0.4	1.5	100.0	1 361
Biologie médicale	46.3	1.8	0.5	0.3	1.5	0.4	0.3	48.9	100.0	3 097
Libéraux	0.5	.	0.3	.	4.9	0.9	.	93.3	100.0	950
Salariés	66.5	2.6	0.6	0.5	0.0	0.1	0.4	29.2	100.0	2 147
Psychiatrie	40.9	4.9	1.0	0.5	37.3	9.5	0.6	5.2	100.0	13 594
Libéraux	0.7	0.1	1.0	0.0	78.3	19.5	0.1	0.3	100.0	6 465
Salariés	77.4	9.3	1.1	1.0	0.1	0.5	1.1	9.6	100.0	7 129
Médecine du travail	8.1	0.4	0.2	0.4	1.2	0.2	76.0	13.6	100.0	5 282
Libéraux	79.7	7.2	11.6	1.4	100.0	69
Salariés	8.2	0.4	0.2	0.5	0.2	0.1	76.8	13.7	100.0	5 213
Santé publique	38.9	2.8	0.7	0.7	1.1	0.2	10.1	45.4	100.0	1 189
Libéraux	.	.	6.3	.	75.0	12.5	.	6.3	100.0	16
Salariés	39.5	2.9	0.6	0.8	0.1	.	10.3	46.0	100.0	1 173

* Les médecins libéraux exerçant à l'hôpital public sont majoritairement des médecins mixtes (à la fois libéraux et salariés) dont l'activité principale (salariée) s'exerce à l'hôpital public

Tableau 2 b. Effectifs des médecins par spécialité et secteur d'activité

	Hôpital public	hóp. privé PSPH	hóp. privé non PSPH	Centre de santé	Cabinet individuel	Cabinet de groupe ou Société	Prévention	Autres	Total Effectif
Ensemble des médecins	54 287	5 908	3 916	1 403	63 606	52 957	10 376	13 412	205 864
Libéraux	712	145	2 549	40	63 455	52 848	90	1 210	121 049
<i>dont activité principale libérale*</i>	86	42	2 490	17	63 451	52 844	47	1 179	120 090
Salariés	53 575	5 763	1 367	1 363	151	109	10 286	12 202	84 815
Omnipraticiens	15 614	1 656	960	846	38 504	29 007	5 600	8 460	100 646
Libéraux	221	33	251	22	38 419	28 960	56	192	68 154
Salariés	15 393	1 623	709	824	85	47	5 544	8 268	32 492
dont Médecine générale	11 696	1 213	738	709	32 986	24 581	3 671	7 160	82 755
Libéraux	183	27	155	17	32 914	24 539	167	46	58 048
Salariés	11 513	1 186	583	692	72	42	6 993	3 625	24 707
dont Autres (voir Tab 1b.)	3 918	442	223	136	5 518	4 426	1 929	1 299	17 892
Libéraux	38	6	96	5	5 505	4 421	10	25	10 106
Salariés	3 880	436	127	131	13	5	1 919	1 274	7 786
Ensemble des spécialités	38 673	4 253	2 955	557	25 102	23 949	4 776	4 952	105 218
Libéraux	491	112	2 298	18	25 036	23 888	34	1 018	52 895
Salariés	38 182	4 141	657	539	66	61	4 742	3 934	52 323
Spécialités médicales	23 300	2 817	1 698	296	12 477	15 382	479	1 322	57 771
Libéraux	289	68	1 211	8	12 440	15 364	14	97	29 491
Salariés	23 011	2 749	487	288	37	18	465	1 225	28 280
Anatomie et cytologie pathologique	706	99		1	148	533	1	111	1 600
Anesthésiologie Réanimation	6 205	581	735	2	1 215	1 466	10	70	10 285
Cardiologie	1 876	181	170	25	1 481	2 201	9	48	5 992
Dermatologie et vénéréologie	474	21	23	37	2 037	1 377	15	52	4 035
Endocrinologie et métabolismes	630	48	12	10	439	272	6	27	1 444
Gastro-Entérologie Hépatologie	1 235	98	51	10	710	1 183	8	42	3 336
Génétique	105	3		2	3	2	1	6	123
Gynécologie médicale	76	17	7	39	1 184	721	12	45	2 101
Hématologie	276	22		2	8	2	1	20	332
Médecine interne	1 859	123	35	11	228	129	12	51	2 449
Médecine nucléaire	206	52	15	1	33	108	1	7	424
Médecine physique et de rééducation	538	446	204	9	320	205	13	154	1 888
Néphrologie	768	34	86	8	120	106	3	32	1 155
Neurologie	1 005	42	10	1	384	306	3	30	1 781
Oncologie médicale	239	177	11		54	73		6	559
Pédiatrie	2 808	167	50	38	1 677	1 129	319	470	6 659
Pneumologie	1 314	170	75	22	433	581	23	51	2 671
Radiodiagnostic et imagerie médicale	2 163	325	134	62	937	3 950	29	37	7 637
Radiothérapie	192	151	29	2	59	207		6	647
Réanimation médicale	6								6
Rhumatologie	618	61	51	15	1 007	830	12	54	2 649
Spécialités chirurgicales	7 487	662	1 085	145	7 433	7 249	67	158	24 285
Libéraux	151	39	1 019	9	7 420	7 247	5	14	15 904
Salariés	7 336	623	66	136	13	2	62	144	8 381
Chirurgie générale	2 276	233	376	2	832	656	6	24	4 405
Chirurgie infantile	107	1	2		12	7			129
Chirurgie maxillo-faciale	20				12	23			55
Chirurgie orthopédique et traumatologique	806	65	195		498	604	2	8	2 178
Chirurgie plastique et reconstructrice	63	12	19		208	154		2	458
Chirurgie thoracique et cardiaque	155	6	11		37	39		3	251
Chirurgie urologique	175	22	39	1	140	220			597
Chirurgie vasculaire	129	12	27		89	110		1	367
Chirurgie viscérale	357	33	52		95	103		2	642
Gynécologie obstétrique	1 739	137	178	24	1 425	1 476	17	36	5 032
Neurochirurgie	275	8	14		40	34		7	377
Ophtalmologie	641	54	60	72	2 298	2 278	21	33	5 457
Oto-rhino laryngologie	609	74	85	17	987	1 164	16	21	2 973
Stomatologie	136	5	26	28	760	381	5	20	1 361
Biologie médicale	1 433	56	15	11	48	12	9	1 513	3 097
Libéraux	5		3		47	9		886	950
Salariés	1 428	56	12	11	1	3	9	627	2 147
Psychiatrie	5 562	666	140	73	5 067	1 295	88	702	13 594
Libéraux	46	5	64	1	5 062	1 261	7	19	6 465
Salariés	5 516	661	76	72	5	34	81	683	7 129
Médecine du travail	428	19	9	24	64	10	4 012	716	5 282
Libéraux					55	5	8	1	69
Salariés	428	19	9	24	9	5	4 004	715	5 213
Santé publique	463	34	8	9	13	2	120	540	1 189
Libéraux			1		12	2		1	16
Salariés	463	34	7	9	1		120	539	1 173

* Les médecins libéraux exerçant à l'hôpital public sont majoritairement des médecins mixtes (à la fois libéraux et salariés) dont l'activité principale (salariée) s'exerce à l'hôpital public

Tableau 2c. Pourcentage de femmes par spécialité et secteur d'activité

	Hôpital public	hóp. privé PSPH	hóp. privé non PSPH	Centre de santé	Cabinet individuel	Cabinet de groupe ou Société	Prévention	Autres	Total
Ensemble des médecins	41.8	41.6	27.3	56.9	32.5	28.3	72.5	60.3	38.0
Libéral	45.4	31.7	18.2	60.0	32.5	28.2	64.4	36.6	30.5
<i>dont activité principale libérale</i>	37.2	35.7	17.8	47.1	32.5	28.2	48.8	34.3	30.4
Salarié	41.8	41.8	44.3	56.8	46.5	49.3	72.6	62.6	48.8
Omnipraticiens	47.5	50.9	46.1	53.6	29.7	27.5	74.3	63.0	37.8
Libéraux	51.6	39.4	33.5	63.6	29.7	27.5	69.6	57.3	29.0
Salariés	47.5	51.1	50.5	53.4	53.4	43.3	74.4	63.1	56.5
dont Médecine générale	49.4	55.2	49.5	53.8	30.4	28.5	79.5	64.7	38.4
Libéraux	54.6	48.1	36.1	58.8	30.4	28.5	71.7	62.9	29.8
Salariés	49.3	55.3	53.0	53.7	55.2	46.1	79.6	64.7	58.6
dont Autres (voir Tab 1b.)	41.9	39.2	34.8	52.8	25.6	21.9	64.5	53.5	35.1
Libéraux	36.8	.	29.2	80.0	25.6	21.9	60.0	20.0	24.1
Salariés	41.9	39.7	39.0	51.8	43.2	20.7	64.5	54.2	49.5
Ensemble des spécialités	39.5	38.0	21.2	61.9	36.8	29.3	70.3	55.7	38.2
Libéraux	42.6	29.5	16.5	55.6	36.8	29.2	55.9	32.7	32.5
Salariés	39.5	38.2	37.7	62.2	37.8	53.9	70.4	61.7	44.1
Spécialités médicales	42.1	39.8	27.8	62.9	42.7	31.3	81.8	63.4	39.8
Libéraux	48.4	39.7	24.9	62.5	42.7	31.3	64.3	45.4	36.1
Salariés	42.1	39.8	35.0	62.9	32.8	42.4	82.4	64.8	43.6
Anatomie et cytologie pathologique	68.9	55.8	.	.	56.8	49.3	100.0	55.7	59.5
Anesthésiologie Réanimation	41.8	39.6	28.3	51.8	31.5	20.9	80.4	49.3	36.6
Cardiologie	22.4	31.4	14.5	53.9	15.5	12.5	23.7	29.4	17.3
Dermatologie et vénéréologie	57.9	69.0	61.0	74.3	62.7	65.0	86.1	65.8	63.2
Endocrinologie et métabolismes	68.2	49.2	83.9	60.1	66.7	69.9	81.9	59.4	67.4
Gastro-Entérologie Hépatologie	29.4	32.6	22.2	30.8	17.9	13.7	47.3	17.8	21.3
Génétique médicale	59.9	64.1	.	100.0	100.0	100.0	100.0	67.4	63.0
Gynécologie médicale	68.1	85.8	67.4	90.0	87.7	91.1	90.1	95.3	88.3
Hématologie	47.2	51.9	.	45.4	37.5	50.0	.	66.6	48.4
Médecine interne	28.5	21.4	8.7	16.7	19.3	15.5	38.1	24.1	26.2
Médecine nucléaire	37.2	43.4	6.6	100.0	33.3	21.3	.	14.5	32.2
Médecine physique et de rééducation	56.1	41.5	35.6	67.5	22.5	18.5	65.7	59.6	41.1
Néphrologie	31.8	18.6	30.3	48.8	24.2	17.9	100.0	32.3	29.6
Neurologie	42.2	29.7	29.5	100.0	35.2	32.1	67.3	49.4	38.7
Oncologie médicale	49.4	40.9	45.5	.	25.9	24.7	.	66.3	41.3
Pédiatrie	56.2	54.6	47.2	79.6	51.9	55.4	92.5	86.4	58.9
Pneumologie	37.4	29.6	21.2	35.6	27.7	21.9	58.2	58.1	32.0
Radiodiagnostic et imagerie médicale	41.6	44.0	16.5	59.0	26.5	20.0	53.2	28.3	28.4
Radiothérapie	38.4	33.4	31.0	.	32.2	28.5	.	49.8	33.1
Réanimation médicale	16.2	16.2
Rhumatologie	44.0	34.0	33.2	62.2	32.3	29.6	40.7	45.7	34.7
Spécialités chirurgicales	20.0	19.3	7.0	62.7	26.3	23.3	55.8	41.8	22.8
Libéraux	29.1	10.3	5.8	55.6	26.3	23.3	60.0	35.7	23.6
Salariés	19.8	19.9	26.2	63.1	29.3	50.7	55.5	42.4	21.2
Chirurgie générale	9.0	5.0	2.4	.	4.4	3.7	.	17.6	6.6
Chirurgie infantile	32.8	.	.	.	41.7	28.6	.	.	32.6
Chirurgie maxillo-faciale	61.1	.	.	.	16.7	4.3	.	.	27.8
Chirurgie orthopédique et traumatologique	4.5	.	1.5	.	2.4	1.3	.	.	2.7
Chirurgie plastique et reconstructrice	20.9	27.9	26.3	.	20.2	13.6	.	.	18.5
Chirurgie thoracique et cardiaque	9.3	.	9.3	.	5.4	.	.	.	6.9
Chirurgie urologique	3.7	10.9	.	.	2.1	0.5	.	.	2.1
Chirurgie vasculaire	7.6	.	.	.	3.4	5.5	.	.	5.1
Chirurgie viscérale	16.3	17.5	3.9	.	6.3	5.8	.	48.1	12.3
Gynécologie obstétrique	34.4	37.9	15.1	46.6	40.3	35.8	71.7	57.3	36.2
Neurochirurgie	10.0	.	.	.	10.0	5.9	.	.	8.9
Ophtalmologie	44.9	59.3	31.7	80.6	44.6	39.8	75.9	58.7	43.3
Oto-rhino laryngologie	26.4	25.7	7.0	28.0	13.6	11.4	45.6	52.1	16.0
Stomatologie	21.0	40.1	15.4	57.7	14.1	12.1	40.4	48.5	15.8
Biologie médicale	53.2	50.7	58.6	55.2	45.8	49.4	66.9	42.0	47.6
Libéraux	40.0	.	33.3	.	44.7	44.4	.	31.0	31.9
Salariés	53.2	50.7	64.6	55.2	100.0	64.0	66.9	57.6	54.6
Psychiatrie	47.5	46.1	39.0	52.1	37.4	37.9	63.9	54.4	43.2
Libéraux	50.0	40.0	26.6	.	37.4	37.4	42.9	36.8	37.4
Salariés	47.5	46.1	49.4	52.8	39.2	58.3	65.7	54.9	48.4
Médecine du travail	75.5	80.8	87.6	78.7	64.0	49.9	69.0	71.3	69.8
Libéraux	63.6	40.0	50.0	100.0	60.9
Salariés	75.5	80.8	87.6	78.7	65.8	60.1	69.0	71.3	70.0
Santé publique	52.6	45.1	87.2	64.6	46.4	50.0	81.8	60.3	59.1
Libéraux	.	.	100.0	.	50.0	50.0	.	100.0	56.3
Salariés	52.6	45.1	85.5	64.6	.	.	81.8	60.2	59.1

* Les médecins libéraux exerçant à l'hôpital public sont majoritairement des médecins mixtes (à la fois libéraux et salariés) dont l'activité principale (salariée) s'exerce à l'hôpital public

Tableau 3 a. Pourcentage des médecins par spécialité et tranche d'âge

	- de 30 ans	30 à 34 ans	35 à 39 ans	40 à 44 ans	45 à 49 ans	50 à 54 ans	55 à 59 ans	60 à 64 ans	65 à 69 ans	70 ans et +	Total En %	Effectif
Ensemble des médecins	0.7	6.7	10.4	15.0	20.0	20.9	16.3	6.2	2.2	1.4	100.0	205 864
Libéraux	0.4	4.7	8.9	13.9	21.9	23.2	18.0	6.2	1.9	1.1	100.0	121 049
Salariés	1.2	9.5	12.7	16.6	17.5	17.7	14.0	6.2	2.7	2.0	100.0	84 815
Omnipraticiens	0.9	7.1	10.8	17.3	20.1	21.0	15.3	4.7	1.5	1.2	100.0	100 646
Libéraux	0.6	6.4	9.6	15.9	20.9	22.8	17.2	4.7	1.2	0.8	100.0	68 154
Salariés	1.4	8.5	13.4	20.3	18.5	17.4	11.5	4.7	2.1	2.2	100.0	32 492
dont Médecine générale	1.0	8.1	11.5	18.0	19.4	19.8	14.9	4.5	1.4	1.2	100.0	82 755
Libéraux	0.7	7.2	10.3	16.7	20.0	21.7	16.9	4.6	1.2	0.8	100.0	58 048
Salariés	1.8	10.2	14.4	21.2	18.0	15.6	10.4	4.3	2.1	2.2	100.0	24 707
dont Autres (cf Tab 1b.)	0.1	2.2	7.4	14.3	23.5	26.5	17.2	5.4	1.9	1.4	100.0	17 892
Libéraux	0.0	1.5	5.3	11.8	26.2	29.1	18.9	4.9	1.6	0.9	100.0	10 106
Salariés	0.1	3.1	10.2	17.5	20.1	23.2	15.0	6.2	2.4	2.2	100.0	7 786
Ensemble des spécialités	0.6	6.3	10.1	12.8	20.0	20.8	17.3	7.6	2.9	1.7	100.0	105 218
Libéraux	0.1	2.6	8.0	11.3	23.1	23.7	19.0	8.1	2.8	1.5	100.0	52 895
Salariés	1.0	10.1	12.2	14.3	16.8	17.9	15.6	7.2	3.0	1.8	100.0	52 323
Spécialités médicales	0.7	7.0	10.7	12.8	20.4	20.1	17.0	7.3	2.6	1.4	100.0	57 771
Libéraux	0.1	3.1	8.6	11.1	23.7	23.4	18.7	7.8	2.4	1.1	100.0	29 491
Salariés	1.3	11.1	12.8	14.6	16.9	16.7	15.2	6.8	2.8	1.7	100.0	28 280
Anatomie et cytologie pathologique	0.5	7.0	11.9	13.6	19.3	20.6	13.5	7.2	4.2	2.3	100.0	1 600
Anesthésiologie Réanimation	0.7	7.2	8.4	8.9	20.1	22.7	21.0	7.6	2.4	1.0	100.0	10 285
Cardiologie	1.0	6.6	11.7	14.9	20.2	18.1	15.5	7.8	3.0	1.2	100.0	5 992
Dermatologie et vénéréologie	0.5	5.2	9.9	12.0	23.4	23.3	15.5	7.2	2.2	0.9	100.0	4 035
Endocrinologie et métabolismes	1.1	13.2	15.6	20.8	20.7	15.4	8.5	3.1	0.6	1.0	100.0	1 444
Gastro-Entérologie Hépatologie	0.6	7.1	13.7	17.8	21.1	17.5	13.3	5.9	1.9	1.1	100.0	3 336
Génétique médicale	3.1	12.8	9.8	21.2	13.3	18.7	11.7	5.2	3.4	0.9	100.0	123
Gynécologie médicale	.	0.1	0.1	1.6	28.9	31.7	25.5	9.1	2.0	1.0	100.0	2 101
Hématologie	1.4	14.4	23.1	25.8	9.9	9.3	8.6	4.3	2.0	1.2	100.0	332
Médecine interne	0.1	6.3	10.9	11.6	11.8	17.9	21.5	11.0	5.4	3.6	100.0	2 449
Médecine nucléaire	1.8	9.1	15.5	13.7	17.0	15.7	14.8	8.1	2.8	1.5	100.0	424
Médecine physique et de rééducation	0.6	4.2	9.7	7.0	22.5	24.2	19.7	8.3	2.3	1.4	100.0	1 888
Néphrologie	0.4	10.6	13.6	18.8	17.6	14.5	16.6	5.2	1.6	1.0	100.0	1 155
Neurologie	1.8	11.0	18.7	19.1	17.7	16.2	10.8	3.3	0.6	0.7	100.0	1 781
Oncologie médicale	1.4	11.9	23.4	18.7	14.1	11.7	12.7	3.0	1.8	1.3	100.0	559
Pédiatrie	0.8	7.9	9.9	11.0	19.0	18.7	18.4	8.7	3.7	2.0	100.0	6 659
Pneumologie	0.6	7.7	12.8	14.4	22.0	21.6	13.1	4.3	2.1	1.3	100.0	2 671
Radiodiagnostic et imagerie médicale	0.8	6.8	9.8	15.2	21.3	18.6	16.3	7.5	2.4	1.3	100.0	7 637
Radiothérapie	0.8	9.1	10.4	11.2	18.9	21.6	15.1	8.3	2.4	2.1	100.0	647
Réanimation médicale	.	16.2	23.6	60.2	100.0	6
Rhumatologie	0.5	5.3	10.7	13.8	22.0	20.3	15.5	7.2	2.9	1.8	100.0	2 649
Spécialités chirurgicales	0.3	5.5	9.5	13.2	21.7	20.4	16.9	8.0	3.0	1.7	100.0	24 285
Libéraux	0.0	2.0	7.5	11.8	24.2	23.9	18.6	7.9	2.7	1.5	100.0	15 904
Salariés	0.7	12.2	13.3	15.8	17.0	13.7	13.6	8.2	3.4	2.0	100.0	8 381
Chirurgie générale	0.4	9.7	8.5	4.8	15.2	19.9	21.2	12.6	5.2	2.5	100.0	4 405
Chirurgie infantile	.	2.7	22.7	33.1	14.9	10.9	9.4	3.4	2.7	.	100.0	129
Chirurgie maxillo-faciale	.	11.1	41.1	21.2	13.5	3.6	5.7	1.8	.	2.1	100.0	55
Chirurgie orthopédique et traumatologique	.	3.5	15.8	25.9	20.9	15.0	12.0	5.2	1.4	0.3	100.0	2 178
Chirurgie plastique et reconstructrice	.	5.3	18.3	32.7	17.3	11.0	8.3	5.0	0.9	1.3	100.0	458
Chirurgie thoracique et cardiaque	.	7.8	17.4	38.1	18.9	8.6	7.2	1.2	0.4	0.4	100.0	251
Chirurgie urologique	.	5.5	21.5	32.9	15.0	10.1	8.8	4.5	0.9	0.7	100.0	597
Chirurgie vasculaire	0.3	2.8	15.1	15.6	18.4	21.8	17.6	6.2	2.2	.	100.0	367
Chirurgie viscérale	0.2	5.4	18.5	38.9	17.0	8.4	8.7	2.3	0.6	0.2	100.0	642
Gynécologie obstétrique	0.1	4.8	7.6	11.5	23.5	21.3	19.2	8.0	2.5	1.4	100.0	5 032
Neurochirurgie	0.9	7.6	11.0	19.3	16.6	11.7	16.1	9.1	6.0	1.8	100.0	377
Ophthalmologie	0.5	4.7	6.8	10.0	26.2	24.1	16.6	7.1	2.5	1.5	100.0	5 457
Oto-rhino laryngologie	0.0	5.1	9.3	11.8	22.5	21.7	16.5	7.8	3.0	2.4	100.0	2 973
Stomatologie	.	1.6	2.5	5.1	28.0	28.2	16.8	9.7	4.7	3.5	100.0	1 361
Biologie médicale	0.6	7.3	16.1	26.6	14.4	10.0	10.8	6.6	4.2	3.4	100.0	3 097
Libéraux	.	4.3	15.9	31.8	17.3	10.4	9.4	5.7	3.6	1.7	100.0	950
Salariés	0.8	8.7	16.2	24.3	13.2	9.8	11.4	7.0	4.5	4.2	100.0	2 147
Psychiatrie	0.5	5.2	8.0	11.0	17.0	22.6	19.7	9.3	4.1	2.7	100.0	13 594
Libéraux	0.0	1.6	5.0	7.7	18.4	26.4	23.0	10.3	4.4	3.0	100.0	6 465
Salariés	0.9	8.4	10.7	13.9	15.6	19.1	16.8	8.4	3.8	2.4	100.0	7 129
Médecine du travail	0.4	4.0	6.9	6.7	19.2	31.8	21.1	6.6	2.3	1.0	100.0	5 282
Libéraux	.	2.9	2.9	7.2	31.9	24.6	18.8	1.4	5.8	4.3	100.0	69
Salariés	0.4	4.0	6.9	6.7	19.0	31.9	21.1	6.7	2.3	0.9	100.0	5 213
Santé publique	0.7	9.3	15.5	14.5	18.6	23.1	13.5	4.1	0.6	0.1	100.0	1 189
Libéraux	.	6.3	12.5	18.8	31.3	25.0	.	6.3	.	.	100.0	16
Salariés	0.7	9.4	15.5	14.4	18.4	23.1	13.7	4.1	0.6	0.1	100.0	1 173

Tableau 3 b. Effectifs des médecins par spécialité et tranche d'âge

	- de 30 ans	30 à 34 ans	35 à 39 ans	40 à 44 ans	45 à 49 ans	50 à 54 ans	55 à 59 ans	60 à 64 ans	65 à 69 ans	70 ans et +	Total Effectif	Age moyen
Ensemble des médecins	1 459	13 751	21 478	30 900	41 274	43 066	33 633	12 735	4 592	2 976	205 864	48.5
Libéraux	469	5 709	10 717	16 816	26 457	28 045	21 764	7 450	2 311	1 311	121 049	49.2
Salariés	990	8 042	10 761	14 084	14 817	15 021	11 869	5 285	2 281	1 665	84 815	47.5
Omnipraticiens	868	7 106	10 873	17 458	20 257	21 159	15 435	4 711	1 544	1 236	100 646	47.8
Libéraux	424	4 339	6 510	10 864	14 247	15 509	11 703	3 177	850	531	68 154	48.2
Salariés	444	2 767	4 363	6 594	6 010	5 650	3 732	1 534	694	705	32 492	46.9
dont Médecine générale	855	6 713	9 542	14 908	16 047	16 418	12 356	3 740	1 200	976	82 755	47.3
Libéraux	420	4 191	5 972	9 676	11 599	12 573	9 795	2 686	693	443	58 048	47.8
Salariés	435	2 522	3 570	5 232	4 448	3 845	2 561	1 054	507	533	24 707	46.1
dont Autres (cf. Tab 1 b.)	13	393	1 332	2 550	4 210	4 741	3 079	971	344	259	17 892	49.8
Libéraux	4	148	538	1 188	2 648	2 936	1 908	491	157	88	10 106	50.3
Salariés	9	245	794	1 362	1 562	1 805	1 171	480	187	171	7 786	49.3
Ensemble des spécialités	591	6 645	10 605	13 443	21 017	21 907	18 198	8 023	3 048	1 741	105 218	49.2
Libéraux	45	1 370	4 207	5 952	12 210	12 536	10 061	4 273	1 461	780	52 895	50.5
Salariés	546	5 275	6 398	7 491	8 807	9 371	8 137	3 750	1 587	961	52 323	48.0
Spécialités médicales	414	4 055	6 167	7 409	11 757	11 620	9 816	4 210	1 513	809	57 771	48.8
Libéraux	40	904	2 534	3 274	6 981	6 909	5 522	2 291	708	328	29 491	50.1
Salariés	374	3 151	3 633	4 135	4 776	4 711	4 294	1 919	805	481	28 280	47.4
Anatomie et cytologie pathologique	8	112	190	218	308	330	216	115	67	36	1 600	48.9
Anesthésiologie Réanimation	70	736	864	917	2 068	2 337	2 158	777	251	105	10 285	49.6
Cardiologie	58	397	702	894	1 211	1 085	930	465	180	71	5 992	48.4
Dermatologie et vénéréologie	18	209	401	485	945	939	624	291	87	37	4 035	49.0
Endocrinologie et métabolismes	15	190	225	300	299	222	123	45	9	15	1 444	44.8
Gastro-Entérologie Hépatologie	21	236	456	594	706	582	443	198	64	37	3 336	47.3
Génétique médicale	4	16	12	26	16	23	14	6	4	1	123	46.2
Gynécologie médicale		2	2	33	607	666	536	191	42	22	2 101	53.0
Hématologie	5	48	77	85	33	31	28	14	7	4	332	43.6
Médecine interne	2	154	267	283	289	439	525	270	132	88	2 449	51.1
Médecine nucléaire	8	38	66	58	72	66	63	34	12	6	424	47.4
Médecine physique et de rééducation	11	80	184	132	425	457	372	157	44	26	1 888	50.2
Néphrologie	4	123	157	217	204	168	192	60	19	12	1 155	46.8
Neurologie	33	197	333	340	316	288	193	58	11	13	1 781	44.9
Oncologie médicale	8	67	131	105	79	65	71	17	10	7	559	44.6
Pédiatrie	50	528	660	734	1 262	1 245	1 223	579	245	133	6 659	49.5
Pneumologie	17	205	341	385	586	578	350	116	56	36	2 671	47.5
Radiodiagnostic et imagerie médicale	64	516	749	1 159	1 626	1 422	1 248	572	180	99	7 637	48.6
Radiothérapie	5	59	67	73	122	140	98	54	16	13	647	48.8
Réanimation médicale		1	2	4							6	38.6
Rhumatologie	12	141	283	365	583	538	410	191	78	47	2 649	49.1
Spécialités chirurgicales	63	1 339	2 307	3 194	5 268	4 951	4 094	1 948	718	404	24 285	49.4
Libéraux	2	317	1 193	1 871	3 846	3 799	2 952	1 258	429	237	15 904	50.5
Salariés	61	1 022	1 114	1 323	1 422	1 152	1 142	690	289	167	8 381	47.4
Chirurgie générale	19	429	376	210	669	879	933	553	228	110	4 405	51.1
Chirurgie infantile		4	29	43	19	14	12	4	4		129	45.0
Chirurgie maxillo-faciale		6	23	12	7	2	3	1		1	55	41.8
Chirurgie orthopédique et traumatologique		77	344	564	456	327	262	114	30	6	2 178	46.6
Chirurgie plastique et reconstructrice		24	84	150	79	50	38	23	4	6	458	45.3
Chirurgie thoracique et cardiaque		20	44	96	48	22	18	3	1	1	251	43.7
Chirurgie urologique		33	129	197	90	60	53	27	5	4	597	44.7
Chirurgie vasculaire	1	10	55	57	68	80	65	23	8		367	48.4
Chirurgie viscérale	1	34	119	250	109	54	56	15	4	1	642	44.2
Gynécologie obstétrique	7	244	385	577	1 182	1 072	968	400	127	69	5 032	49.9
Neurochirurgie	3	29	41	73	63	44	61	34	23	7	377	48.7
Ophthalmologie	30	257	369	544	1 429	1 318	907	388	134	82	5 457	49.8
Oto-rhino laryngologie	1	150	276	351	670	645	490	231	88	70	2 973	49.8
Stomatologie		22	34	70	381	384	228	132	63	47	1 361	52.7
Biologie médicale	17	227	498	824	447	310	334	203	130	106	3 097	47.2
Libéraux		41	151	302	164	99	89	54	34	16	950	46.6
Salariés	17	186	347	522	283	211	245	149	96	90	2 147	47.4
Psychiatrie	66	703	1 086	1 489	2 308	3 071	2 680	1 266	557	369	13 594	50.8
Libéraux	3	105	325	497	1 192	1 708	1 485	668	286	196	6 465	52.7
Salariés	63	598	761	992	1 116	1 363	1 195	598	271	173	7 129	49.1
Médecine du travail	23	210	363	355	1 015	1 679	1 113	348	123	52	5 282	50.7
Libéraux		2	2	5	22	17	13	1	4	3	69	51.8
Salariés	23	208	361	350	993	1 662	1 100	347	119	49	5 213	50.7
Santé publique	8	111	184	172	221	275	161	49	7	1	1 189	46.6
Libéraux		1	2	3	5	4		1			16	46.2
Salariés	8	110	182	169	216	271	161	48	7	1	1 173	46.6

Tableau 3 c. Pourcentage de femmes par spécialité et tranche d'âge

	- de 30 ans	30 à 34 ans	35 à 39 ans	40 à 44 ans	45 à 49 ans	50 à 54 ans	55 à 59 ans	60 à 64 ans	65 à 69 ans	70 ans et +	Total
Ensemble des médecins	60.7	57.1	50.6	43.4	39.0	34.9	27.0	24.8	24.9	25.5	38.0
Libéraux	62.7	53.7	44.9	37.5	32.8	26.9	19.7	17.2	18.1	18.0	30.5
Salariés	59.7	59.5	56.2	50.4	50.2	50.0	40.5	35.7	31.7	31.4	48.8
Omnipraticiens	63.2	59.1	53.8	47.6	37.4	31.0	21.2	21.8	24.8	29.1	37.8
Libéraux	63.9	56.3	48.4	40.0	28.9	21.3	13.2	11.4	12.9	14.5	29.0
Salariés	62.5	63.5	61.9	60.1	57.4	57.4	46.4	43.4	39.3	40.1	56.5
dont Médecine générale	63.1	59.9	54.2	47.9	37.9	30.6	20.1	20.4	24.6	28.5	38.4
Libéraux	64.0	56.8	48.4	39.8	29.7	21.9	12.9	11.1	12.0	13.1	29.8
Salariés	62.2	65.0	63.8	62.7	59.1	59.1	47.7	44.2	41.9	41.3	58.6
dont Autres (cf. Tab 1b.)	67.9	46.0	51.2	46.1	35.5	32.3	25.5	27.1	25.3	31.3	35.1
Libéraux	50.0	43.2	48.0	41.6	25.4	19.0	14.4	13.0	17.2	21.6	24.1
Salariés	75.8	47.7	53.4	50.1	52.5	53.9	43.5	41.5	32.2	36.2	49.5
Ensemble des spécialités	57.0	54.9	47.2	37.9	40.7	38.8	31.9	26.6	24.9	23.0	38.2
Libéraux	51.1	45.4	39.6	32.8	37.4	33.7	27.2	21.4	21.1	20.4	32.5
Salariés	57.5	57.4	52.3	42.0	45.2	45.5	37.7	32.5	28.5	25.1	44.1
Spécialités médicales	57.4	58.1	50.3	39.8	41.2	38.3	33.1	28.2	27.0	22.6	39.8
Libéraux	50.0	51.2	47.4	38.4	40.3	36.1	30.0	22.6	23.2	18.9	36.1
Salariés	58.2	60.1	52.3	40.9	42.4	41.6	37.1	35.0	30.3	25.1	43.6
Anatomie et cytologie pathologique	71.2	72.1	67.5	61.5	59.8	58.3	57.7	47.6	54.6	31.3	59.5
Anesthésiologie Réanimation	35.0	46.3	35.2	31.1	32.1	34.6	38.2	43.9	49.9	40.0	36.6
Cardiologie	48.7	36.7	28.6	19.9	17.9	12.5	8.6	7.2	3.9	15.3	17.3
Dermatologie et vénéréologie	88.3	74.8	73.8	66.3	66.2	63.4	56.8	48.7	38.8	24.3	63.2
Endocrinologie et métabolismes	85.6	92.5	80.8	71.3	63.7	56.8	40.1	37.7	31.8	13.7	67.4
Gastro-Entérologie Hépatologie	77.1	53.0	37.3	21.8	19.2	11.5	10.0	7.5	9.5	2.7	21.3
Génétique médicale	70.6	63.5	81.8	73.4	65.2	60.9	57.0	46.6	.	.	63.0
Gynécologie médicale	.	100.0	100.0	87.5	95.2	93.4	84.0	68.0	62.6	68.2	88.3
Hématologie	51.2	55.0	45.9	42.4	45.0	49.8	59.9	62.5	50.8	24.2	48.4
Médecine interne	100.0	54.6	45.0	41.1	33.9	22.9	14.9	9.1	8.7	7.3	26.2
Médecine nucléaire	14.9	57.6	37.4	33.0	31.8	31.5	26.5	16.4	16.9	19.3	32.2
Médecine physique et de rééducation	90.1	66.5	63.5	49.9	48.0	33.9	31.0	25.0	23.0	22.9	41.1
Néphrologie	100.0	49.9	43.7	25.5	33.1	26.6	16.5	7.1	20.5	.	29.6
Neurologie	54.8	58.0	45.3	39.9	32.4	26.5	35.5	31.2	18.8	32.4	38.7
Oncologie médicale	71.6	66.5	56.7	46.0	38.0	20.8	18.7	6.8	9.8	.	41.3
Pédiatrie	85.0	80.1	75.6	59.0	60.1	62.6	51.0	38.4	37.1	36.1	58.9
Pneumologie	55.5	62.6	49.1	35.2	26.1	27.1	18.8	17.0	25.5	13.5	32.0
Radiodiagnostic et imagerie médicale	42.9	45.5	46.4	34.8	31.7	24.3	15.1	12.8	9.3	15.4	28.4
Radiothérapie	36.5	44.9	46.4	39.2	37.6	36.3	20.8	7.4	21.0	14.7	33.1
Réanimation médicale	.	100.0	16.2
Rhumatologie	45.8	71.9	61.5	44.2	38.1	24.6	18.8	16.1	15.4	6.3	34.7
Spécialités chirurgicales	26.1	31.5	25.7	21.5	29.2	24.8	16.9	12.1	9.3	13.6	22.8
Libéraux	.	27.1	21.6	21.9	30.9	26.8	18.9	13.2	9.8	13.5	23.6
Salariés	27.0	32.8	30.1	21.0	24.7	18.0	11.9	10.1	8.5	13.6	21.2
Chirurgie générale	5.1	17.9	15.0	10.2	9.5	3.0	3.1	2.1	1.3	2.7	6.6
Chirurgie infantile	.	35.2	46.6	47.0	11.2	25.5	10.2	.	.	.	32.6
Chirurgie maxillo-faciale	.	34.5	37.5	30.2	16.0	27.8
Chirurgie orthopédique et traumatologique	.	7.8	5.5	3.1	2.8	0.7	0.8	.	.	.	2.7
Chirurgie plastique et reconstructrice	.	13.3	19.0	22.8	19.2	20.1	7.9	13.0	.	.	18.5
Chirurgie thoracique et cardiaque	.	20.7	10.1	8.3	2.1	6.9
Chirurgie urologique	.	.	4.9	0.6	5.9	2.1
Chirurgie vasculaire	.	9.7	9.4	5.2	9.5	2.8	1.5	.	.	.	5.1
Chirurgie viscérale	100.0	27.8	22.1	12.8	5.5	2.1	5.6	.	.	.	12.3
Gynécologie obstétrique	58.7	62.3	53.9	42.0	44.9	38.0	20.6	14.8	4.8	20.4	36.2
Neurochirurgie	.	15.0	17.5	8.2	10.4	6.8	5.3	9.4	.	.	8.9
Ophtalmologie	33.7	42.5	38.4	39.2	48.1	48.1	40.6	33.2	33.2	34.0	43.3
Oto-rhino laryngologie	.	31.3	25.5	18.1	19.5	14.1	9.3	8.6	8.1	1.3	16.0
Stomatologie	.	24.0	33.1	30.4	18.3	12.1	16.1	7.3	9.4	19.0	15.8
Biologie médicale	61.8	66.4	57.5	50.8	42.9	48.4	40.2	32.7	29.3	26.7	47.6
Libéraux	.	43.9	37.7	31.8	24.4	40.4	29.2	27.8	26.5	12.5	31.9
Salariés	61.8	71.3	66.2	61.8	53.7	52.2	44.1	34.5	30.3	29.2	54.6
Psychiatrie	74.1	66.0	58.7	46.8	45.8	42.0	35.8	33.6	31.5	30.2	43.2
Libéraux	100.0	51.4	45.2	37.4	42.5	38.5	33.1	32.3	31.8	32.1	37.4
Salariés	72.9	68.5	64.5	51.5	49.3	46.4	39.3	35.1	31.1	27.9	48.4
Médecine du travail	85.4	85.9	78.2	69.6	77.2	71.4	61.6	56.5	56.8	43.5	69.8
Libéraux	.	50.0	50.0	60.0	63.6	82.4	46.2	100.0	50.0	.	60.9
Salariés	85.4	86.3	78.4	69.8	77.5	71.3	61.7	56.3	57.0	46.2	70.0
Santé publique	47.7	66.7	57.6	56.2	62.2	63.7	52.7	46.8	18.4	.	59.1
Libéraux	.	.	100.0	33.3	60.0	50.0	.	100.0	.	.	56.3
Salariés	47.7	67.3	57.1	56.7	62.3	63.9	52.7	45.7	18.4	.	59.1

Tableau 4 a. Pourcentage des médecins par spécialité et tranche d'unité urbaine

	Commune rurale	U.u. de moins de 5 000 hab	de 5 000 à moins de 10 000 hab	de 10 000 à moins de 20 000 hab	de 20 000 à moins de 50 000 hab	de 50 000 à moins de 100 000 hab	de 100 000 à moins de 200 000 hab	de 200 000 à moins de 2 000 000 hab	Agglom. parisienne	Effectif en nombre
Ensemble des médecins	6.0	3.3	3.9	5.0	8.6	10.0	8.4	33.0	21.8	205 864
Libéraux	9.1	4.5	4.7	5.2	8.0	9.0	7.7	31.4	20.4	121 049
Salariés	1.5	1.5	2.9	4.8	9.5	11.5	9.2	35.2	23.9	84 815
Omnipraticiens	11.2	5.6	5.3	5.5	8.0	9.2	7.5	28.5	19.1	100 646
Libéraux	15.6	7.4	6.1	5.4	7.0	7.6	6.8	27.6	16.5	68 154
Salariés	1.9	2.0	3.5	5.7	10.3	12.7	8.9	30.4	24.6	32 492
dont Médecine générale	11.9	5.8	5.4	5.4	7.5	9.0	7.2	28.1	19.7	82 755
Libéraux	16.1	7.4	6.2	5.4	6.6	7.3	6.6	27.2	17.0	58 048
Salariés	1.9	2.1	3.4	5.3	9.6	12.8	8.8	30.0	26.0	24 707
dont Autres (cf. Tab 1 b.)	7.8	4.7	4.8	6.1	10.5	10.5	8.5	30.7	16.3	17 892
Libéraux	12.4	6.9	5.6	5.6	9.1	9.0	8.0	30.0	13.5	10 106
Salariés	1.8	1.9	3.8	6.8	12.3	12.4	9.1	31.7	20.0	7 786
Ensemble des spécialités	1.0	1.0	2.7	4.6	9.1	10.8	9.2	37.3	24.4	105 218
Libéraux	0.7	0.8	2.8	5.0	9.2	10.8	9.0	36.3	25.4	52 895
Salariés	1.2	1.2	2.5	4.2	9.0	10.7	9.5	38.2	23.4	52 323
Spécialités médicales	0.8	0.8	2.4	4.5	9.1	10.7	9.3	38.5	23.9	57 771
Libéraux	0.6	0.7	2.9	5.3	9.6	11.2	9.1	37.0	23.5	29 491
Salariés	1.0	0.9	1.8	3.7	8.6	10.3	9.4	40.0	24.3	28 280
Anatomie et cytologie pathologique	0.4	.	0.3	0.9	4.6	10.0	10.3	49.7	23.8	1 600
Anesthésiologie Réanimation	0.4	0.4	2.1	3.9	9.0	10.3	10.1	43.4	20.3	10 285
Cardiologie	0.7	1.1	3.1	5.9	10.1	11.5	8.4	35.4	23.9	5 992
Dermatologie et vénéréologie	0.7	0.6	2.8	5.3	8.4	9.3	8.1	37.1	27.7	4 035
Endocrinologie et métabolismes	0.8	0.2	0.7	2.7	7.2	10.6	9.6	42.7	25.6	1 444
Gastro-Entérologie Hépatologie	0.2	0.2	2.4	5.9	11.8	12.5	9.8	34.0	23.1	3 336
Génétique médicale	2.7	6.6	51.0	39.7	123
Gynécologie médicale	0.3	1.1	3.1	5.5	8.7	7.1	8.7	37.4	28.1	2 101
Hématologie	0.3	0.3	.	0.3	2.1	7.4	11.4	43.7	34.4	332
Médecine interne	0.4	0.6	1.8	2.9	8.1	9.4	8.4	39.2	29.1	2 449
Médecine nucléaire	2.5	11.1	13.9	52.2	20.3	424
Médecine physique et de rééducation	6.3	5.1	4.7	5.9	8.1	9.6	8.4	38.7	13.1	1 888
Néphrologie	0.3	0.2	0.5	1.6	9.3	13.7	12.4	40.4	21.7	1 155
Neurologie	0.3	0.5	0.5	1.5	8.2	12.1	11.4	42.5	23.0	1 781
Oncologie médicale	0.4	0.2	.	0.6	4.2	9.7	11.1	48.9	24.9	559
Pédiatrie	0.5	0.5	1.6	4.0	8.8	9.9	8.6	36.8	29.3	6 659
Pneumologie	2.2	1.6	1.8	5.2	11.0	14.6	9.5	35.1	19.0	2 671
Radiodiagnostic et imagerie médicale	0.4	1.1	4.4	6.6	10.5	10.9	8.6	34.4	23.0	7 637
Radiothérapie	0.9	.	0.5	0.8	5.4	13.4	13.9	38.6	26.6	647
Réanimation médicale	18.1	.	65.7	16.2	6
Rhumatologie	1.0	0.9	2.0	5.3	10.7	11.8	8.6	35.0	24.8	2 649
Spécialités chirurgicales	0.4	0.6	2.7	5.3	10.5	11.6	9.4	35.1	24.3	24 285
Libéraux	0.6	0.8	2.8	5.1	10.1	11.5	9.1	34.2	25.8	15 904
Salariés	0.1	0.4	2.6	5.7	11.2	11.7	9.9	36.9	21.4	8 381
Chirurgie générale	0.3	0.5	3.0	5.5	10.2	10.8	9.0	37.5	23.3	4 405
Chirurgie infantile	0.9	3.3	15.1	65.0	15.7	129
Chirurgie maxillo-faciale	9.3	7.2	27.0	24.8	31.6	55
Chirurgie orthopédique et traumatologique	0.7	0.3	2.8	5.7	14.8	13.5	9.9	33.5	18.7	2 178
Chirurgie plastique et reconstructrice	0.2	.	0.2	0.2	4.0	6.8	10.2	50.6	27.8	458
Chirurgie thoracique et cardiaque	.	0.5	0.5	0.9	3.8	7.1	15.2	50.1	21.9	251
Chirurgie urologique	0.2	.	1.2	1.8	11.4	17.3	16.6	36.0	15.5	597
Chirurgie vasculaire	.	0.3	0.9	0.8	7.7	15.5	13.0	44.4	17.5	367
Chirurgie viscérale	0.5	0.5	2.0	6.7	15.2	16.5	13.4	29.7	15.4	642
Gynécologie obstétrique	0.2	0.4	2.7	6.3	11.5	12.5	8.7	33.3	24.3	5 032
Neurochirurgie	0.3	.	.	0.3	1.1	2.3	13.9	62.3	19.8	377
Ophthalmologie	0.6	1.4	4.1	6.4	9.8	10.2	8.1	32.9	26.6	5 457
Oto-rhino laryngologie	0.9	0.6	2.4	5.3	10.0	12.6	8.8	32.1	27.2	2 973
Stomatologie	0.1	0.3	1.0	3.1	9.1	11.0	9.3	34.6	31.4	1 361
Biologie médicale	0.6	1.7	3.2	3.7	6.0	7.5	8.9	41.3	27.2	3 097
Libéraux	1.8	4.5	5.6	7.3	7.8	10.5	9.1	34.0	19.5	950
Salariés	0.1	0.5	2.1	2.1	5.2	6.1	8.8	44.5	30.7	2 147
Psychiatrie	2.8	2.0	3.7	3.9	7.3	9.4	7.6	34.2	29.0	13 594
Libéraux	1.1	0.5	1.9	2.6	5.8	7.7	7.7	38.6	34.1	6 465
Salariés	4.4	3.5	5.3	5.1	8.7	10.8	7.6	30.2	24.4	7 129
Médecine du travail	1.1	1.3	2.8	4.7	10.0	13.5	11.6	36.6	18.5	5 282
Libéraux	8.7	1.4	.	1.4	4.3	4.3	4.3	37.7	37.7	69
Salariés	1.0	1.3	2.8	4.7	10.0	13.6	11.7	36.6	18.2	5 213
Santé publique	0.2	0.4	0.9	2.1	6.8	8.0	9.7	51.3	20.6	1 189
Libéraux	12.5	6.3	.	56.3	25.0	16
Salariés	0.2	0.4	0.9	2.1	6.7	8.1	9.9	51.3	20.5	1 173

Tableau 4 b. Effectifs des médecins par spécialité et tranche d'unité urbaine

	Commune rurale	U.u. de moins de 5 000 hab	de 5 000 à moins de 10 000 hab	de 10 000 à moins de 20 000 hab	de 20 000 à moins de 50 000 hab	de 50 000 à moins de 100 000 hab	de 100 000 à moins de 200 000 hab	de 200 000 à moins de 2 000 000 hab	Agglom. parisienne	Effectif en nombre
Ensemble des médecins	12 251	6 716	8 086	10 392	17 683	20 617	17 213	67 949	44 957	205 864
Libéraux	10 988	5 429	5 631	6 330	9 645	10 886	9 371	38 056	24 713	121 049
Salariés	1 263	1 287	2 455	4 062	8 038	9 731	7 842	29 893	20 244	84 815
Omnipraticiens	11 233	5 681	5 293	5 556	8 090	9 298	7 521	28 723	19 251	100 646
Libéraux	10 623	5 016	4 160	3 707	4 753	5 158	4 635	18 841	11 261	68 154
Salariés	610	665	1 133	1 849	3 337	4 140	2 886	9 882	7 990	32 492
dont Médecine générale	9 845	4 836	4 433	4 458	6 208	7 425	5 999	23 221	16 329	82 755
Libéraux	9 374	4 322	3 599	3 141	3 831	4 253	3 824	15 810	9 894	58 048
Salariés	471	514	834	1 317	2 377	3 172	2 175	7 411	6 435	24 707
dont Autres (cf. Tab 1 b.)	1 389	845	859	1 099	1 882	1 872	1 523	5 501	2 922	17 892
Libéraux	1 249	694	561	566	922	905	811	3 031	1 367	10 106
Salariés	140	151	298	533	960	967	712	2 470	1 555	7 786
Ensemble des spécialités	1 018	1 035	2 793	4 835	9 593	11 319	9 692	39 226	25 706	105 218
Libéraux	365	413	1 471	2 623	4 892	5 728	4 736	19 215	13 452	52 895
Salariés	653	622	1 322	2 212	4 701	5 591	4 956	20 011	12 254	52 323
Spécialités médicales	443	475	1 370	2 626	5 268	6 199	5 366	22 225	13 799	57 771
Libéraux	269	257	518	1 057	2 429	2 906	2 669	11 305	6 870	28 280
Salariés	108	153	663	1 292	2 538	2 809	2 285	8 535	5 902	24 285
Anatomie et cytologie pathologique	7	.	5	14	73	161	165	795	380	1 600
Anesthésiologie Réanimation	45	40	217	405	927	1 061	1 043	4 463	2 086	10 285
Cardiologie	41	65	184	354	604	688	504	2 123	1 429	5 992
Dermatologie et vénéréologie	27	25	113	215	339	374	327	1 498	1 118	4 035
Endocrinologie et métabolismes	12	3	10	39	104	153	139	616	370	1 444
Gastro-Entérologie Hépatologie	8	8	82	196	393	417	328	1 135	771	3 336
Génétique médicale	3	8	63	49	123
Gynécologie médicale	6	23	65	115	183	150	182	786	591	2 101
Hématologie	1	1	.	1	7	25	38	145	114	332
Médecine interne	10	14	44	72	198	231	205	961	714	2 449
Médecine nucléaire	11	47	59	221	86	424
Médecine physique et de rééducation	119	97	89	112	153	182	158	730	248	1 888
Néphrologie	3	2	6	18	108	158	143	466	251	1 155
Neurologie	5	8	9	27	146	216	203	756	410	1 781
Oncologie médicale	2	1	.	3	23	54	62	273	140	559
Pédiatrie	35	34	105	264	587	661	574	2 449	1 950	6 659
Pneumologie	57	44	49	139	294	390	254	937	507	2 671
Radiodiagnostic et imagerie médicale	31	87	338	507	800	829	659	2 627	1 758	7 637
Radiothérapie	6	.	3	5	35	87	90	250	172	647
Réanimation médicale	1	4	1	1	6
Rhumatologie	27	23	53	140	284	312	226	926	657	2 649
Spécialités chirurgicales	108	153	663	1 292	2 538	2 809	2 285	8 535	5 902	24 285
Libéraux	9	33	222	479	939	979	832	3 091	1 797	8 381
Salariés	19	54	98	114	185	231	274	1 278	844	3 097
Chirurgie générale	11	21	130	241	451	475	396	1 651	1 028	4 405
Chirurgie infantile	1	4	19	84	20	129
Chirurgie maxillo-faciale	5	4	15	14	17	55
Chirurgie orthopédique et traumatologique	16	6	62	125	321	295	216	729	408	2 178
Chirurgie plastique et reconstructrice	1	.	1	1	18	31	47	232	127	458
Chirurgie thoracique et cardiaque	.	1	1	2	10	18	38	126	55	251
Chirurgie urologique	1	.	7	11	68	103	99	215	92	597
Chirurgie vasculaire	.	1	3	3	28	57	48	163	64	367
Chirurgie viscérale	3	3	13	43	97	106	86	191	99	642
Gynécologie obstétrique	12	22	137	319	576	628	438	1 674	1 224	5 032
Neurochirurgie	1	.	.	1	4	9	52	235	75	377
Ophtalmologie	32	74	224	347	536	555	441	1 794	1 453	5 457
Oto-rhino laryngologie	28	19	71	157	297	373	262	956	810	2 973
Stomatologie	2	4	13	42	124	150	127	472	427	1 361
Biologie médicale	19	54	98	114	185	231	274	1 278	844	3 097
Libéraux	17	43	53	69	74	100	86	323	185	950
Salariés	2	11	45	45	111	131	188	955	659	2 147
Psychiatrie	386	278	505	533	997	1 273	1 037	4 645	3 941	13 594
Libéraux	69	31	125	171	375	501	497	2 493	2 203	6 465
Salariés	317	247	380	362	622	772	540	2 152	1 738	7 129
Médecine du travail	60	70	146	246	526	711	614	1 933	975	5 282
Libéraux	6	1	.	1	3	3	3	26	26	69
Salariés	54	69	146	245	523	708	611	1 907	949	5 213
Santé publique	2	4	10	25	81	96	116	610	245	1 189
Libéraux	2	1	.	9	4	16
Salariés	2	4	10	25	79	95	116	601	241	1 173

Tableau 4 c. Pourcentage de femmes par spécialité et tranche d'unité urbaine

	Commune rurale	U.u. de moins de 5 000 hab	de 5 000 à moins de 10 000 hab	de 10 000 à moins de 20 000 hab	de 20 000 à moins de 50 000 hab	de 50 000 à moins de 100 000 hab	de 100 000 à moins de 200 000 hab	de 200 000 à moins de 2 000 000 hab	Agglom. parisienne	Effectif en nombre
Ensemble des médecins	27.5	29.3	31.5	32.7	34.2	35.3	38.1	40.1	44.3	38.0
Libéraux	25.2	24.6	27.3	27.7	27.8	25.7	29.3	32.3	36.4	30.5
Salariés	47.2	49.4	41.1	40.6	41.9	45.9	48.5	50.0	54.0	48.8
Omnipraticiens	26.2	26.6	29.6	33.8	37.7	38.9	41.3	41.2	44.5	37.8
Libéraux	24.8	22.9	25.1	26.2	28.2	26.5	30.4	31.7	34.2	29.0
Salariés	50.9	54.6	46.1	48.9	51.4	54.4	58.7	59.4	59.0	56.5
dont Médecine générale	27.5	28.0	30.5	34.1	38.7	39.2	42.6	42.0	44.2	38.4
Libéraux	26.2	24.6	26.2	26.8	29.3	26.5	31.4	32.7	34.1	29.8
Salariés	54.1	56.3	48.9	51.5	54.0	56.1	62.2	62.0	59.8	58.6
dont Autres (cf. Tab 1 b.)	16.9	18.8	24.7	32.3	34.4	37.9	36.1	37.8	45.7	35.1
Libéraux	14.3	12.2	17.6	22.6	23.6	26.1	25.6	26.7	34.5	24.1
Salariés	40.2	49.1	38.1	42.6	44.8	48.9	48.1	51.5	55.5	49.5
Ensemble des spécialités	41.7	44.0	35.2	31.6	31.3	32.3	35.6	39.2	44.2	38.2
Libéraux	38.1	44.3	33.6	29.7	27.5	25.1	28.3	32.8	38.3	32.5
Salariés	43.7	43.9	36.9	33.7	35.2	39.6	42.6	45.4	50.7	44.1
Spécialités médicales	40.2	37.9	34.0	31.8	31.8	31.9	36.8	41.6	46.6	39.8
Libéraux	44.3	38.5	35.8	32.5	31.0	27.7	32.7	36.9	42.8	36.1
Salariés	37.6	37.4	30.9	30.8	32.8	36.6	41.0	46.1	50.5	43.6
Anatomie et cytologie pathologique	14.3	.	57.8	45.9	64.2	51.1	49.2	60.5	66.0	59.5
Anesthésiologie Réanimation	32.0	33.0	26.6	23.4	27.4	29.8	33.8	40.0	41.9	36.6
Cardiologie	24.9	31.0	14.3	12.2	13.2	13.0	17.6	17.1	22.0	17.3
Dermatologie et vénéréologie	66.4	71.8	73.3	66.8	56.3	50.3	58.7	64.7	66.9	63.2
Endocrinologie et métabolismes	71.7	67.0	64.0	60.1	67.3	60.8	71.0	67.6	69.1	67.4
Gastro-Entérologie Hépatologie	29.7	12.7	19.6	16.1	18.4	20.0	19.1	20.0	27.7	21.3
Génétique médicale	64.8	41.9	60.0	70.1	63.0
Gynécologie médicale	100.0	82.7	84.6	83.0	85.1	85.1	83.6	90.3	90.3	88.3
Hématologie	100.0	100.0	.	100.0	62.3	52.0	39.2	44.5	53.3	48.4
Médecine interne	54.6	37.7	16.0	21.1	17.9	17.5	29.6	27.8	28.7	26.2
Médecine nucléaire	12.2	29.4	27.9	32.8	37.5	32.2
Médecine physique et de rééducation	38.3	34.0	38.9	40.4	40.1	37.7	34.0	43.6	46.3	41.1
Néphrologie	.	54.5	41.3	16.6	23.2	23.8	27.1	31.9	33.8	29.6
Neurologie	56.6	29.8	35.0	15.0	40.4	31.4	29.9	40.5	44.8	38.7
Oncologie médicale	.	.	.	35.9	59.3	33.7	44.3	41.7	40.3	41.3
Pédiatrie	63.8	84.6	69.6	48.9	47.9	50.9	55.7	59.3	65.5	58.9
Pneumologie	26.0	33.7	33.5	30.3	19.9	25.6	28.8	34.4	42.1	32.0
Radiodiagnostic et imagerie médicale	42.4	20.0	17.6	21.6	22.5	21.7	24.6	30.9	36.0	28.4
Radiothérapie	61.5	.	32.0	40.4	33.9	30.8	36.0	27.8	39.2	33.1
Réanimation médicale	100.0	16.2
Rhumatologie	31.0	12.9	39.8	32.5	27.1	28.7	36.9	33.6	42.6	34.7
Spécialités chirurgicales	28.0	39.4	22.6	19.5	17.4	17.9	18.9	22.2	30.1	22.8
Libéraux	29.3	49.2	29.7	23.7	19.6	18.5	18.4	22.6	29.1	23.6
Salariés	13.1	3.6	8.5	12.4	13.6	16.8	19.7	21.3	32.4	21.2
Chirurgie générale	26.8	.	1.9	0.9	4.4	4.3	5.8	7.2	9.9	6.6
Chirurgie infantile	23.3	36.9	27.9	51.2	32.6
Chirurgie maxillo-faciale	32.0	34.4	33.7	27.8
Chirurgie orthopédique et traumatologique	6.2	.	3.5	2.1	1.0	2.7	4.2	2.1	4.5	2.7
Chirurgie plastique et reconstructrice	27.8	19.2	21.8	17.4	18.1	18.5
Chirurgie thoracique et cardiaque	6.2	6.3	7.1	9.0	6.9
Chirurgie urologique	1.7	2.2	.	3.0	3.2	2.1
Chirurgie vasculaire	3.5	5.9	4.2	5.8	4.6	5.1
Chirurgie viscérale	.	.	.	13.7	10.2	8.9	13.0	11.2	21.2	12.3
Gynécologie obstétrique	49.7	57.8	30.9	31.1	29.0	30.4	32.7	37.7	43.3	36.2
Neurochirurgie	50.0	13.0	2.1	7.2	16.3	8.9
Ophtalmologie	46.8	54.0	41.7	33.4	36.1	33.1	36.5	42.4	55.1	43.3
Oto-rhino laryngologie	18.2	31.3	7.3	12.3	8.3	14.9	15.2	15.6	21.1	16.0
Stomatologie	.	25.0	30.5	16.8	10.6	13.8	13.6	17.5	16.4	15.8
Biologie médicale	38.3	47.4	47.7	39.0	52.6	42.6	41.6	47.2	51.9	47.6
Libéraux	29.4	44.2	28.3	23.2	35.1	28.0	25.6	33.4	34.6	31.9
Salariés	100.0	59.8	70.5	63.5	64.2	53.8	48.9	51.9	56.8	54.6
Psychiatrie	46.5	48.6	42.7	40.0	39.4	41.3	40.4	41.7	46.9	43.2
Libéraux	37.7	64.5	34.4	35.1	33.3	31.3	33.2	36.5	41.3	37.4
Salariés	48.4	46.6	45.4	42.3	43.1	47.8	47.1	47.7	54.1	48.4
Médecine du travail	45.4	71.7	65.8	66.9	65.0	68.5	73.0	69.7	74.5	69.8
Libéraux	33.3	100.0	.	100.0	.	33.3	66.7	69.2	65.4	60.9
Salariés	46.7	71.3	65.8	66.7	65.4	68.6	73.0	69.7	74.7	70.0
Santé publique	100.0	100.0	77.7	63.5	64.0	65.7	51.9	58.3	57.8	59.1
Libéraux	100.0	.	.	66.7	25.0	56.3
Salariés	100.0	100.0	77.7	63.5	63.1	66.4	51.9	58.2	58.3	59.1

Tableau 5 a Pourcentage des médecins par région et tranche d'âge

	- de 30 ans	30 à 34 ans	35 à 39 ans	40 à 44 ans	45 à 49 ans	50 à 54 ans	55 à 59 ans	60 à 64 ans	65 à 69 ans	70 ans et +	Total En %	Effectif
Ensemble France métropolitaine	0.7	6.7	10.4	15.0	20.0	20.9	16.3	6.2	2.2	1.4	100.0	205 864
Généralistes	0.9	7.1	10.8	17.3	20.1	21.0	15.3	4.7	1.5	1.2	100.0	100 646
Spécialistes	0.6	6.3	10.1	12.8	20.0	20.8	17.3	7.6	2.9	1.7	100.0	105 218
ILE-DE-FRANCE Total	0.6	5.8	9.4	14.2	19.3	20.3	15.9	6.9	3.8	3.9	100.0	47 878
Généralistes	0.7	6.0	9.9	16.5	20.4	20.4	14.5	5.4	2.6	3.6	100.0	20 843
Spécialistes	0.5	5.7	9.0	12.3	18.5	20.2	17.0	8.1	4.7	4.1	100.0	27 035
CHAMPAGNE-ARDENNE Total	0.8	6.8	10.9	16.4	19.7	20.4	17.5	5.4	1.5	0.5	100.0	3 793
Généralistes	0.9	8.4	12.9	17.7	19.3	19.3	16.0	3.7	1.2	0.4	100.0	2 056
Spécialistes	0.7	4.8	8.6	14.8	20.2	21.7	19.3	7.4	1.9	0.5	100.0	1 737
PICARDIE Total	0.7	6.8	10.5	16.8	21.6	20.1	16.2	5.2	1.8	0.2	100.0	4 911
Généralistes	0.8	6.9	11.6	18.6	20.8	20.1	15.6	4.1	1.3	0.2	100.0	2 691
Spécialistes	0.6	6.6	9.2	14.6	22.7	20.1	17.0	6.5	2.5	0.3	100.0	2 220
HAUTE-NORMANDIE Total	0.6	6.5	10.8	15.3	20.9	20.9	16.4	6.4	1.6	0.6	100.0	4 939
Généralistes	0.6	6.3	10.7	17.5	22.3	20.9	14.6	5.5	1.0	0.5	100.0	2 529
Spécialistes	0.5	6.7	10.8	13.1	19.5	21.0	18.3	7.3	2.2	0.7	100.0	2 410
CENTRE Total	0.5	5.0	9.6	15.0	21.5	22.9	17.3	6.0	1.6	0.6	100.0	6 720
Généralistes	0.7	5.3	10.6	17.0	21.8	22.9	15.5	4.5	1.1	0.5	100.0	3 444
Spécialistes	0.4	4.6	8.6	13.0	21.1	22.8	19.3	7.6	2.0	0.7	100.0	3 276
BASSE-NORMANDIE Total	0.4	5.3	10.2	15.9	21.8	22.2	17.2	5.6	1.2	0.2	100.0	4 014
Généralistes	0.4	5.2	11.2	17.7	21.7	21.9	15.6	5.0	1.1	0.3	100.0	2 040
Spécialistes	0.5	5.4	9.2	14.0	21.9	22.4	18.9	6.2	1.3	0.2	100.0	1 974
BOURGOGNE Total	0.6	6.3	9.7	16.3	19.4	21.5	17.4	6.1	2.0	0.7	100.0	4 651
Généralistes	0.8	7.2	10.3	18.5	19.4	22.4	15.4	4.1	1.4	0.5	100.0	2 495
Spécialistes	0.4	5.3	9.0	13.7	19.4	20.3	19.7	8.4	2.7	1.0	100.0	2 156
NORD-PAS-DE-CALAIS Total	1.1	8.5	12.2	16.6	19.9	18.2	14.8	5.5	2.0	1.1	100.0	12 051
Généralistes	1.2	8.1	12.4	18.0	19.3	19.2	14.6	4.7	1.6	0.9	100.0	6 653
Spécialistes	1.0	9.1	12.0	14.8	20.7	17.0	15.1	6.6	2.6	1.3	100.0	5 398
LORRAINE Total	0.8	7.2	10.2	15.5	22.1	20.5	16.4	5.7	1.4	0.1	100.0	6 993
Généralistes	1.0	8.3	12.2	18.6	20.5	19.5	14.6	4.0	1.1	0.2	100.0	3 584
Spécialistes	0.7	6.0	8.2	12.3	23.8	21.5	18.3	7.5	1.7	0.1	100.0	3 409
ALSACE Total	0.6	6.7	10.8	15.7	21.9	20.5	14.1	6.5	2.2	1.0	100.0	6 242
Généralistes	1.0	7.0	11.5	18.5	21.6	20.7	12.4	5.2	1.7	0.5	100.0	3 018
Spécialistes	0.3	6.4	10.1	13.1	22.2	20.3	15.7	7.8	2.7	1.4	100.0	3 224
FRANCHE-COMTE Total	0.4	8.2	11.6	15.0	20.3	21.8	16.0	5.6	0.9	0.1	100.0	3 364
Généralistes	0.7	9.8	13.3	17.4	19.5	21.1	13.7	4.0	0.6	0.1	100.0	1 788
Spécialistes	0.2	6.3	9.7	12.4	21.2	22.7	18.7	7.4	1.2	0.2	100.0	1 576
PAYS-DE-LA-LOIRE Total	0.7	7.5	12.0	15.6	20.9	21.2	15.7	5.1	1.1	0.2	100.0	9 392
Généralistes	0.8	7.4	11.8	16.4	21.4	22.1	15.7	3.4	0.8	0.2	100.0	4 867
Spécialistes	0.6	7.6	12.1	14.8	20.3	20.3	15.8	6.9	1.3	0.3	100.0	4 525
BRETAGNE Total	0.7	7.8	11.2	15.3	19.5	21.6	17.3	5.0	1.3	0.4	100.0	9 348
Généralistes	0.7	7.8	11.5	17.3	19.9	21.5	16.4	4.0	0.7	0.2	100.0	4 748
Spécialistes	0.6	7.7	10.9	13.3	19.2	21.7	18.2	6.0	1.9	0.5	100.0	4 600
POITOU-CHARENTES Total	0.6	7.1	10.6	14.6	20.8	22.6	17.3	4.7	1.2	0.5	100.0	4 998
Généralistes	0.8	7.7	11.0	16.2	20.5	22.9	16.1	3.3	1.0	0.4	100.0	2 714
Spécialistes	0.4	6.3	10.2	12.8	21.1	22.3	18.7	6.3	1.4	0.6	100.0	2 284
AQUITAINE Total	0.5	6.2	10.5	15.1	18.5	21.3	18.5	6.5	2.2	0.8	100.0	10 782
Généralistes	0.6	7.6	11.1	17.1	18.4	20.8	17.4	5.1	1.3	0.6	100.0	5 170
Spécialistes	0.3	4.9	10.0	13.2	18.6	21.7	19.4	7.8	2.9	0.9	100.0	5 612
MIDI-PYRENEES Total	0.7	6.0	10.1	13.9	19.5	21.8	18.0	6.8	2.2	0.9	100.0	9 755
Généralistes	1.2	6.8	9.9	16.8	18.7	21.2	17.6	5.3	1.7	0.9	100.0	4 731
Spécialistes	0.3	5.3	10.3	11.3	20.3	22.4	18.4	8.2	2.6	1.0	100.0	5 024
LIMOUSIN Total	1.0	8.8	11.2	15.1	19.8	21.8	16.2	5.1	0.9	0.2	100.0	2 429
Généralistes	1.0	9.7	11.3	17.8	19.1	22.2	15.3	2.8	0.7	0.2	100.0	1 292
Spécialistes	1.0	7.8	11.2	12.0	20.7	21.3	17.1	7.7	1.1	0.1	100.0	1 137
RHONE-ALPES Total	1.0	7.6	11.3	15.3	20.4	20.6	15.1	6.3	1.7	0.8	100.0	19 802
Généralistes	1.3	7.9	11.1	18.1	20.2	20.9	14.5	4.3	1.1	0.6	100.0	9 672
Spécialistes	0.7	7.3	11.4	12.6	20.6	20.4	15.6	8.2	2.2	0.9	100.0	10 130
AUVERGNE Total	0.9	7.9	9.7	15.3	18.8	21.8	16.5	5.8	2.2	1.1	100.0	3 964
Généralistes	1.3	7.7	9.9	18.5	18.2	21.8	15.9	4.5	1.2	1.0	100.0	2 128
Spécialistes	0.4	8.1	9.6	11.5	19.5	21.8	17.2	7.3	3.4	1.3	100.0	1 836
LANGUEDOC-ROUSSILLON Total	0.4	6.5	11.2	15.4	20.1	20.5	17.1	6.6	1.7	0.5	100.0	9 184
Généralistes	0.5	5.9	10.2	18.0	20.3	20.7	17.0	5.4	1.5	0.6	100.0	4 539
Spécialistes	0.4	7.1	12.1	12.9	20.0	20.3	17.3	7.7	1.9	0.4	100.0	4 645
PROVENCE-ALPES- COTE-D'AZUR Total	0.9	6.5	9.7	14.0	20.0	22.2	16.6	6.6	2.3	1.3	100.0	19 716
Généralistes	1.1	6.9	9.3	16.9	19.7	22.6	15.8	4.9	1.6	1.3	100.0	9 154
Spécialistes	0.7	6.1	10.0	11.6	20.2	21.9	17.2	8.0	3.0	1.3	100.0	10 562
CORSE Total	0.2	4.5	10.2	16.2	21.4	19.5	18.2	5.2	2.4	2.2	100.0	938
Généralistes	0.4	6.6	9.7	19.2	21.7	18.3	16.4	3.7	1.5	2.5	100.0	490
Spécialistes	.	2.2	10.8	12.9	21.1	20.8	20.1	6.9	3.4	1.8	100.0	448

Tableau 5 b Effectifs des médecins par région et tranche d'âge

	- de 30 ans	30 à 34 ans	35 à 39 ans	40 à 44 ans	45 à 49 ans	50 à 54 ans	55 à 59 ans	60 à 64 ans	65 à 70 ans	+ de 70 ans	Total Effectif	Age moyen
Ensemble France métropolitaine	1 459	13 751	21 478	30 900	41 274	43 066	33 633	12 735	4 592	2 976	205 864	48.5
Généralistes	868	7 106	10 873	17 458	20 257	21 159	15 435	4 711	1 544	1 236	100 646	47.8
Spécialistes	591	6 645	10 605	13 443	21 017	21 907	18 198	8 023	3 048	1 741	105 218	49.2
ILE-DE-FRANCE Total	285	2 787	4 503	6 781	9 238	9 706	7 604	3 314	1 805	1 856	47 878	49.9
Généralistes	138	1 255	2 060	3 449	4 243	4 255	3 019	1 134	546	745	20 843	49.0
Spécialistes	147	1 532	2 443	3 332	4 996	5 452	4 585	2 180	1 259	1 111	27 035	50.5
CHAMPAGNE-ARDENNE Total	31	257	414	621	748	775	665	205	58	19	3 793	47.9
Généralistes	19	174	265	364	397	398	330	76	26	9	2 056	46.8
Spécialistes	12	84	149	258	351	377	336	129	32	9	1 737	49.2
PICARDIE Total	36	333	518	824	1 063	986	798	254	90	11	4 911	47.8
Généralistes	22	186	313	500	559	540	420	110	35	4	2 691	47.2
Spécialistes	13	146	204	323	504	446	377	144	55	7	2 220	48.5
HAUTE-NORMANDIE Total	29	321	532	756	1 034	1 034	810	315	78	29	4 939	48.1
Généralistes	16	159	271	442	564	529	370	138	26	13	2 529	47.6
Spécialistes	12	162	260	315	470	505	440	176	52	16	2 410	48.7
CENTRE Total	37	334	648	1 010	1 442	1 537	1 163	404	105	41	6 720	48.7
Généralistes	24	184	366	586	750	790	532	156	38	18	3 444	47.9
Spécialistes	13	150	281	425	692	747	631	248	66	23	3 276	49.5
BASSE-NORMANDIE Total	17	214	410	638	875	889	691	223	48	8	4 014	48.2
Généralistes	7	107	229	362	442	447	318	101	22	5	2 040	47.8
Spécialistes	10	107	181	276	433	443	373	122	26	3	1 974	48.7
BOURGOGNE Total	30	295	451	757	901	998	810	282	95	33	4 651	48.4
Généralistes	20	180	258	462	483	560	384	101	36	12	2 495	47.5
Spécialistes	10	115	193	296	418	438	426	181	59	21	2 156	49.6
NORD-PAS-DE-CALAIS Total	132	1 030	1 472	1 998	2 400	2 191	1 784	667	246	130	12 051	47.3
Généralistes	81	541	826	1 201	1 283	1 275	969	311	105	63	6 653	47.1
Spécialistes	52	489	647	797	1 117	916	815	356	142	68	5 398	47.7
LORRAINE Total	58	501	716	1 085	1 546	1 431	1 147	399	99	10	6 993	47.8
Généralistes	34	298	437	666	734	698	525	143	40	8	3 584	46.7
Spécialistes	24	203	279	419	811	734	623	256	58	2	3 409	48.9
ALSACE Total	40	415	671	981	1 368	1 280	880	408	138	59	6 242	48.1
Généralistes	29	210	347	558	653	624	375	156	51	15	3 018	47.2
Spécialistes	11	205	324	423	714	656	506	252	87	45	3 224	49.0
FRANCHE-COMTE Total	15	275	390	505	684	734	540	188	29	4	3 364	47.5
Généralistes	12	175	238	310	349	376	245	71	10	1	1 788	46.4
Spécialistes	2	100	153	195	335	357	294	117	19	3	1 576	48.8
PAYS-DE-LA-LOIRE Total	68	701	1 123	1 469	1 960	1 995	1 479	477	100	21	9 392	47.4
Généralistes	39	359	575	799	1 043	1 074	764	164	40	10	4 867	47.1
Spécialistes	29	342	547	669	917	921	715	313	60	12	4 525	47.7
BRETAGNE Total	61	726	1 050	1 430	1 826	2 023	1 615	463	120	34	9 348	47.7
Généralistes	32	370	547	821	945	1 023	780	189	33	10	4 748	47.2
Spécialistes	29	356	503	610	881	1 000	836	274	87	24	4 600	48.2
POITOU-CHARENTES Total	30	354	532	731	1 039	1 132	865	233	60	23	4 998	47.9
Généralistes	22	210	300	439	556	622	438	90	27	10	2 714	47.3
Spécialistes	8	144	232	292	483	510	427	143	32	13	2 284	48.7
AQUITAINE Total	51	669	1 137	1 625	1 997	2 296	1 990	700	232	83	10 782	48.7
Généralistes	33	392	574	882	951	1 076	899	263	69	31	5 170	47.7
Spécialistes	19	278	563	743	1 046	1 220	1 091	437	163	52	5 612	49.5
MIDI-PYRENEES Total	73	588	984	1 360	1 901	2 129	1 757	663	212	89	9 755	48.8
Généralistes	56	322	469	794	883	1 002	832	253	80	41	4 731	48.1
Spécialistes	16	266	515	566	1 018	1 128	924	410	132	48	5 024	49.5
LIMOUSIN Total	24	214	273	366	481	529	393	123	22	4	2 429	47.3
Généralistes	13	125	146	229	246	287	198	36	9	3	1 292	46.6
Spécialistes	11	89	127	137	235	242	195	87	13	1	1 137	48.0
RHONE-ALPES Total	195	1 507	2 236	3 023	4 037	4 088	2 982	1 241	336	155	19 802	47.8
Généralistes	121	764	1 078	1 747	1 953	2 024	1 400	413	110	63	9 672	47.1
Spécialistes	74	743	1 159	1 277	2 084	2 064	1 582	828	226	93	10 130	48.5
AUVERGNE Total	36	312	385	606	745	864	654	230	88	45	3 964	48.2
Généralistes	29	163	210	394	388	463	338	96	26	22	2 128	47.5
Spécialistes	8	148	176	212	357	400	316	134	62	23	1 836	49.0
LANGUEDOC-ROUSSILLON Total	40	597	1 027	1 414	1 849	1 882	1 572	603	153	47	9 184	48.2
Généralistes	22	267	464	817	922	938	769	244	66	28	4 539	48.1
Spécialistes	18	330	562	597	927	944	802	359	87	19	4 645	48.4
PROVENCE-ALPES-COTE-D'AZUR Total	170	1 278	1 911	2 766	3 938	4 384	3 264	1 294	458	253	19 716	48.7
Généralistes	97	632	853	1 543	1 807	2 068	1 449	447	142	115	9 154	48.1
Spécialistes	74	645	1 058	1 223	2 132	2 316	1 814	846	315	139	10 562	49.3
CORSE Total	2	42	96	152	201	183	170	49	23	20	938	49.1
Généralistes	2	32	47	94	106	90	80	18	7	12	490	48.0
Spécialistes	.	10	48	58	94	93	90	31	15	8	448	50.2

Tableau 5 c. Pourcentage de femmes par région et tranche d'âge

	- de 30 ans	30 à 34 ans	35 à 39 ans	40 à 44 ans	45 à 49 ans	50 à 54 ans	55 à 59 ans	60 à 64 ans	65 à 70 ans	+ de 70 ans	Total
Ensemble France métropolitaine	60.7	57.1	50.6	43.4	39.0	34.9	27.0	24.8	24.9	25.5	38.0
Généralistes	63.2	59.1	53.8	47.6	37.4	31.0	21.2	21.8	24.8	29.1	37.8
Spécialistes	57.0	54.9	47.2	37.9	40.7	38.8	31.9	26.6	24.9	23.0	38.2
ILE-DE-FRANCE Total	65.0	60.7	54.8	48.2	45.7	43.2	36.2	34.4	32.2	28.1	43.9
Généralistes	68.7	64.4	56.7	52.5	44.6	39.4	30.1	33.0	30.5	32.0	43.8
Spécialistes	61.5	57.7	53.2	43.8	46.6	46.2	40.2	35.1	33.0	25.4	44.0
CHAMPAGNE-ARDENNE Total	64.7	57.2	45.8	39.1	32.4	31.0	21.8	17.1	7.4	16.1	33.5
Généralistes	71.1	58.6	45.8	42.4	31.2	27.7	15.4	13.8	8.6	32.5	33.6
Spécialistes	54.4	54.3	45.6	34.5	33.8	34.5	28.1	19.1	6.4	.	33.3
PICARDIE Total	54.8	54.0	52.5	37.3	34.6	28.1	22.3	16.4	21.1	.	33.8
Généralistes	47.7	59.9	54.0	42.2	35.8	24.5	17.7	14.9	23.9	.	34.7
Spécialistes	66.7	46.4	50.3	29.9	33.3	32.3	27.4	17.6	19.3	.	32.8
HAUTE-NORMANDIE Total	61.5	56.4	51.8	44.8	39.0	30.8	25.9	20.7	14.5	18.1	37.0
Généralistes	59.1	58.2	55.9	47.5	36.4	24.9	16.6	16.3	3.8	32.3	35.2
Spécialistes	64.5	54.6	47.4	41.0	42.2	37.0	33.7	24.2	19.8	6.8	38.9
CENTRE Total	68.3	59.8	48.8	37.6	35.8	31.6	22.8	17.2	17.1	25.9	34.0
Généralistes	77.8	61.9	49.0	41.2	33.5	26.8	16.2	14.9	14.1	12.1	32.9
Spécialistes	50.8	57.2	48.4	32.7	38.2	36.6	28.5	18.6	18.8	36.5	35.2
BASSE-NORMANDIE Total	49.4	61.1	48.1	43.3	34.0	30.5	23.4	15.6	8.3	.	34.4
Généralistes	56.4	60.9	52.3	48.5	31.0	29.1	15.5	11.6	9.2	.	34.1
Spécialistes	44.4	61.3	42.8	36.5	37.1	31.9	30.1	19.0	7.6	.	34.8
BOURGOGNE Total	50.7	63.6	49.9	38.7	35.9	29.3	21.6	17.7	25.0	16.8	34.2
Généralistes	63.0	68.5	52.4	43.7	35.6	29.4	20.7	15.7	35.5	19.3	36.9
Spécialistes	25.0	55.9	46.7	30.9	36.3	29.0	22.3	18.9	18.7	15.5	31.1
NORD-PAS-DE-CALAIS Total	50.1	51.3	46.7	37.4	33.2	28.0	20.2	22.0	22.1	17.7	33.4
Généralistes	52.3	50.2	47.4	37.4	31.5	26.2	16.8	17.2	24.0	26.0	32.3
Spécialistes	46.8	52.5	45.8	37.4	35.2	30.6	24.4	26.2	20.7	10.0	34.8
LORRAINE Total	61.3	53.7	46.1	41.9	35.1	29.3	25.5	21.2	20.2	9.9	35.0
Généralistes	64.5	54.8	46.0	46.5	31.0	23.0	17.2	18.1	23.8	12.4	33.8
Spécialistes	56.8	51.9	46.2	34.6	38.7	35.2	32.5	22.9	17.7	.	36.3
ALSACE Total	53.5	56.8	49.0	45.7	36.2	29.7	23.9	19.2	20.9	17.9	35.9
Généralistes	61.1	62.9	53.9	49.7	33.6	27.3	19.7	11.9	22.3	22.3	36.8
Spécialistes	33.6	50.6	43.7	40.5	38.6	32.1	27.0	23.6	20.0	16.4	35.0
FRANCHE-COMTE Total	55.2	55.5	54.6	41.0	34.4	33.3	24.5	17.8	15.1	.	36.6
Généralistes	55.3	58.6	62.6	42.5	29.8	25.3	12.2	8.2	.	.	35.0
Spécialistes	54.7	50.2	42.3	38.6	39.1	41.8	34.7	23.7	23.3	.	38.5
PAYS-DE-LA-LOIRE Total	61.9	59.9	51.0	43.3	38.0	32.9	22.5	18.8	17.8	10.1	37.4
Généralistes	72.5	64.7	56.4	49.5	37.0	28.3	17.7	14.7	24.2	22.5	37.8
Spécialistes	47.7	54.9	45.4	35.9	39.0	38.2	27.6	20.9	13.5	.	36.9
BRETAGNE Total	65.5	58.6	52.7	45.1	37.9	32.5	21.7	19.3	15.3	10.0	37.2
Généralistes	75.9	61.3	55.9	50.0	37.9	29.4	17.4	19.2	26.5	10.2	38.1
Spécialistes	54.4	55.8	49.1	38.6	37.8	35.6	25.8	19.3	11.0	9.9	36.2
POITOU-CHARENTES Total	68.9	57.8	51.2	39.6	35.8	29.3	22.8	17.8	11.8	12.8	34.8
Généralistes	66.5	60.0	55.4	45.6	36.6	26.5	17.1	16.4	7.8	19.6	35.7
Spécialistes	75.3	54.7	45.7	30.4	34.8	32.8	28.6	18.7	15.1	7.6	33.7
AQUITAINE Total	69.7	54.8	49.7	40.9	36.1	33.3	24.6	21.0	18.3	15.5	35.3
Généralistes	70.8	53.8	53.3	44.7	32.5	26.5	17.4	16.1	19.2	16.3	33.8
Spécialistes	67.8	56.1	46.1	36.4	39.5	39.3	30.5	23.9	17.9	15.0	36.8
MIDI-PYRENEES Total	62.8	56.6	47.2	45.6	40.1	34.4	27.8	25.8	21.6	36.7	37.9
Généralistes	60.7	53.9	51.7	50.3	35.6	28.7	21.4	19.4	19.1	36.6	36.1
Spécialistes	69.8	59.9	43.1	39.0	44.0	39.4	33.6	29.8	23.1	36.7	39.6
LIMOUSIN Total	68.5	57.1	51.1	43.9	40.1	29.0	24.8	11.4	10.4	.	37.0
Généralistes	75.2	59.0	56.2	51.7	41.8	26.6	21.1	8.9	11.5	.	39.4
Spécialistes	60.8	54.5	45.4	30.8	38.4	31.8	28.6	12.4	9.6	.	34.3
RHONE-ALPES Total	66.7	59.9	51.4	46.7	41.7	37.2	27.0	26.1	23.8	27.2	40.7
Généralistes	68.1	61.3	55.9	52.4	40.9	33.8	22.7	25.3	25.0	35.6	41.6
Spécialistes	64.4	58.4	47.1	38.7	42.5	40.5	30.9	26.6	23.2	21.5	39.7
AUVERGNE Total	64.9	56.3	52.9	43.1	36.3	37.9	23.7	20.6	21.9	11.8	37.5
Généralistes	59.4	57.4	58.8	48.3	37.4	37.3	20.5	21.0	24.1	19.3	39.6
Spécialistes	85.5	55.1	45.9	33.4	35.2	38.5	27.1	20.2	21.0	4.8	35.2
LANGUEDOC-ROUSSILLON Total	67.2	49.3	46.5	39.8	37.4	34.6	26.4	22.6	21.5	16.0	35.9
Généralistes	61.2	50.6	53.6	47.8	36.7	30.5	23.5	19.8	24.7	12.6	36.6
Spécialistes	74.9	48.2	40.6	28.8	38.1	38.6	29.2	24.5	19.1	20.9	35.2
PROVENCE-ALPES-COTE-D'AZUR Total	47.5	53.1	48.5	41.4	37.5	33.3	25.2	24.3	22.5	26.1	35.9
Généralistes	49.4	56.5	54.0	44.8	35.4	31.2	20.5	23.2	26.5	29.3	36.2
Spécialistes	45.1	49.7	44.1	37.2	39.3	35.2	28.9	24.9	20.7	23.6	35.6
CORSE Total	51.6	52.8	37.4	29.6	33.6	28.1	24.7	20.8	18.9	19.8	30.2
Généralistes	51.6	51.9	35.8	35.2	33.6	27.8	20.4	17.8	13.7	.	30.5
Spécialistes	.	55.8	38.9	20.6	33.5	28.4	28.5	22.6	21.3	50.1	30.0

Tableau 5 d. Effectifs et densité des médecins par région et département (spécialistes/généralistes)

DEPARTEMENT	Population	Effectifs			Densité		
		Total	Spécialistes	Généralistes	Total	Spécialistes	Généralistes
FRANCE METROPOLITAINE	60 561 200	205 864	105 218	100 646	340	174	166
FRANCE + D.O.M.	62 370 800	210 203	107 183	103 020	337	172	165
Bas-Rhin	1 069 048	4 050	2 152	1 898	379	201	178
Haut-Rhin	733 916	2 192	1 071	1 121	299	146	153
ALSACE	1 802 964	6 242	3 224	3 018	346	179	167
Dordogne	398 384	1 021	391	630	256	98	158
Gironde	1 351 350	5 613	3 215	2 398	415	238	177
Landes	346 554	992	421	571	286	121	165
Lot-et-Garonne	314 808	861	402	459	274	128	146
Pyrénées-Atlantiques	623 713	2 295	1 182	1 113	368	190	178
AQUITAINE	3 034 809	10 782	5 612	5 170	355	185	170
Allier	347 624	943	416	527	271	120	152
Cantal	150 663	401	167	234	266	111	155
Haute-Loire	217 317	452	158	294	208	73	135
Puy-de-Dôme	619 288	2 168	1 096	1 072	350	177	173
AUVERGNE	1 334 892	3 964	1 836	2 128	297	138	159
Côte-d'Or	518 260	1 862	949	913	359	183	176
Nièvre	225 751	554	229	325	245	101	144
Saône-et-Loire	552 295	1 399	633	766	253	115	139
Yonne	341 134	836	345	491	245	101	144
BOURGOGNE	1 637 440	4 651	2 156	2 495	284	132	152
Côtes-d'Armor	562 573	1 514	681	833	269	121	148
Finistère	877 214	2 853	1 414	1 439	325	161	164
Ille-et-Vilaine	908 520	3 025	1 568	1 457	333	173	160
Morbihan	675 877	1 956	937	1 019	289	139	151
BRETAGNE	3 024 184	9 348	4 600	4 748	309	152	157
Cher	317 127	731	342	389	231	108	123
Eure-et-Loir	418 494	959	419	540	229	100	129
Indre	234 541	504	200	304	215	85	130
Indre-et-Loire	571 807	2 088	1 191	897	365	208	157
Loir-et-Cher	323 805	802	318	484	248	98	149
Loiret	639 152	1 636	806	830	256	126	130
CENTRE	2 504 927	6 720	3 276	3 444	268	131	137
Ardennes	293 292	732	302	430	250	103	147
Aube	298 490	706	307	399	237	103	134
Marne	571 772	1 854	919	935	324	161	164
Haute-Marne	193 949	501	209	292	258	108	151
CHAMPAGNE-ARDENNE	1 357 503	3 793	1 737	2 056	279	128	151
Corse-du Sud	123 256	462	228	234	375	185	190
Haute-Corse	146 874	476	220	256	324	150	174
CORSE	270 130	938	448	490	347	166	181
Doubs	513 409	1 794	925	869	349	180	169
Jura	257 243	644	262	382	250	102	148
Haute-Saône	235 891	541	210	331	229	89	140
Territoire-de-Belfort	141 548	385	179	206	272	126	146
FRANCHE-COMTE	1 148 091	3 364	1 576	1 788	293	137	156
Paris	2 180 624	18 429	11 618	6 811	845	533	312
Seine-et-Marne	1 251 609	3 083	1 504	1 579	246	120	126
Yvelines	1 391 728	4 425	2 405	2 020	318	173	145
Essonne	1 171 349	3 358	1 649	1 709	287	141	146
Hauts-de-Seine	1 493 548	6 328	3 447	2 881	424	231	193
Seine-Saint-Denis	1 417 806	4 052	1 834	2 218	286	129	156
Val-de-Marne	1 258 601	5 099	2 979	2 120	405	237	168
Val-d'Oise	1 139 034	3 104	1 598	1 506	273	140	132
ILE-DE-FRANCE	11 304 299	47 878	27 035	20 843	424	239	184
Aude	326 731	1 068	495	573	327	152	175
Gard	658 595	2 198	1 064	1 134	334	162	172
Hérault	960 592	4 266	2 339	1 927	444	243	201
Lozère	75 387	176	61	115	233	81	153
Pyrénées-Orientales	417 837	1 476	686	790	353	164	189
LANGUEDOC-ROUSSILLON	2 439 142	9 184	4 645	4 539	377	190	186

Tableau 5 d. Effectifs et densité des médecins par région et département (spécialistes/généralistes)

DEPARTEMENT	Population	Effectifs			Densité		
		Total	Spécialistes	Généralistes	Total	Spécialistes	Généralistes
Corrèze	237 781	684	319	365	288	134	154
Creuse	124 619	319	109	210	256	87	169
Haute-Vienne	359 283	1 426	709	717	397	197	200
LIMOUSIN	721 682	2 429	1 137	1 292	337	158	179
Meurthe-et-Moselle	729 405	2 838	1 534	1 304	389	210	179
Meuse	194 706	402	152	250	206	78	128
Moselle	1 043 818	2 820	1 330	1 490	270	127	143
Vosges	387 199	933	393	540	241	101	139
LORRAINE	2 355 128	6 993	3 409	3 584	297	145	152
Ariège	141 780	431	162	269	304	114	190
Aveyron	271 086	774	352	422	286	130	156
Haute-Garonne	1 120 049	4 960	2 800	2 160	443	250	193
Gers	177 774	499	197	302	281	111	170
Lot	166 967	478	210	268	286	126	161
Hautes-Pyrénées	227 533	833	391	442	366	172	194
Tarn	355 920	1 162	612	550	326	172	155
Tarn-et-Garonne	217 819	618	300	318	284	138	146
MIDI-PYRENEES	2 678 928	9 755	5 024	4 731	364	188	177
Nord	2 601 589	8 446	3 956	4 490	325	152	173
Pas-de-Calais	1 473 848	3 605	1 442	2 163	245	98	147
NORD-PAS-DE-CALAIS	4 075 437	12 051	5 398	6 653	296	132	163
Calvados	670 142	2 160	1 137	1 023	322	170	153
Manche	492 499	1 185	550	635	241	112	129
Orne	295 798	669	287	382	226	97	129
BASSE-NORMANDIE	1 458 439	4 014	1 974	2 040	275	135	140
Eure	558 599	1 136	475	661	203	85	118
Seine-Maritime	1 256 480	3 803	1 934	1 869	303	154	149
HAUTE-NORMANDIE	1 815 079	4 939	2 410	2 529	272	133	139
Loire-Atlantique	1 192 356	3 904	2 052	1 852	327	172	155
Maine-et-Loire	757 065	2 210	1 109	1 101	292	146	145
Mayenne	295 296	604	240	364	205	81	123
Sarthe	545 195	1 335	593	742	245	109	136
Vendée	574 009	1 339	532	807	233	93	141
PAYS DE LA LOIRE	3 363 921	9 392	4 525	4 867	279	135	145
Aisne	543 640	1 280	573	707	235	105	130
Oise	789 067	1 833	792	1 041	232	100	132
Somme	565 713	1 798	856	942	318	151	167
PICARDIE	1 898 420	4 911	2 220	2 691	259	117	142
Charente	346 576	942	399	543	272	115	157
Charente-Maritime	585 814	1 774	832	942	303	142	161
Deux-Sèvres	353 052	895	345	550	254	98	156
Vienne	408 807	1 387	708	679	339	173	166
POITOU-CHARENTES	1 694 249	4 998	2 284	2 714	295	135	160
Alpes-de-Haute-Provence	146 752	483	191	292	329	130	199
Hautes-Alpes	128 780	511	214	297	397	166	231
Alpes-Maritimes	1 062 219	4 788	2 773	2 015	451	261	190
Bouches-du-Rhône	1 912 901	8 788	4 803	3 985	459	251	208
Var	961 003	3 303	1 664	1 639	344	173	171
Vaucluse	525 852	1 843	917	926	350	174	176
PROVENCE-ALPES-COTE-D'AZUR	4 737 506	19 716	10 562	9 154	416	223	193
Ain	547 378	1 140	460	680	208	84	124
Ardèche	299 514	728	309	419	243	103	140
Drôme	459 682	1 349	673	676	293	146	147
Isère	1 146 286	3 820	1 928	1 892	333	168	165
Loire	737 898	2 332	1 190	1 142	316	161	155
Rhône	1 646 906	7 057	4 081	2 976	429	248	181
Savoie	392 245	1 329	589	740	339	150	189
Haute-Savoie	674 120	2 047	899	1 148	304	133	170
RHONE-ALPES	5 904 029	19 802	10 130	9 672	335	172	164

Tableau 5 e. Effectifs et densité des médecins par région et département (libéraux et mixtes/salariés)

DEPARTEMENT	Population	Effectifs			Densité		
		Total	Libéraux et mixtes	Salariés	Total	Libéraux et mixtes	Salariés
FRANCE METROPOLITAINE	60 561 200	205 864	121 049	84 815	340	200	140
FRANCE + D.O.M.	62 370 800	210 203	123 470	86 733	337	198	139
Bas-Rhin	1 069 048	4 050	2 308	1 742	379	216	163
Haut-Rhin	733 916	2 192	1 176	1 016	299	160	138
ALSACE	1 802 964	6 242	3 484	2 758	346	193	153
Dordogne	398 384	1 021	666	355	256	167	89
Gironde	1 351 350	5 613	3 532	2 081	415	261	154
Landes	346 554	992	669	323	286	193	93
Lot-et-Garonne	314 808	861	527	334	274	167	106
Pyrénées-Atlantiques	623 713	2 295	1 540	755	368	247	121
AQUITAINE	3 034 809	10 782	6 934	3 848	355	228	127
Allier	347 624	943	570	373	271	164	107
Cantal	150 663	401	241	160	266	160	106
Haute-Loire	217 317	452	280	172	208	129	79
Puy-de-Dôme	619 288	2 168	1 266	902	350	204	146
AUVERGNE	1 334 892	3 964	2 357	1 607	297	177	120
Côte-d'Or	518 260	1 862	1 029	833	359	199	161
Nièvre	225 751	554	337	217	245	149	96
Saône-et-Loire	552 295	1 399	845	554	253	153	100
Yonne	341 134	836	503	333	245	147	98
BOURGOGNE	1 637 440	4 651	2 714	1 937	284	166	118
Côtes-d'Armor	562 573	1 514	924	590	269	164	105
Finistère	877 214	2 853	1 598	1 255	325	182	143
Ille-et-Vilaine	908 520	3 025	1 670	1 355	333	184	149
Morbihan	675 877	1 956	1 175	781	289	174	116
BRETAGNE	3 024 184	9 348	5 367	3 981	309	177	132
Cher	317 127	731	421	310	231	133	98
Eure-et-Loir	418 494	959	536	423	229	128	101
Indre	234 541	504	308	196	215	131	84
Indre-et-Loire	571 807	2 088	1 177	911	365	206	159
Loir-et-Cher	323 805	802	517	285	248	160	88
Loiret	639 152	1 636	958	678	256	150	106
CENTRE	2 504 927	6 720	3 917	2 803	268	156	112
Ardennes	293 292	732	405	327	250	138	111
Aube	298 490	706	436	270	237	146	90
Marne	571 772	1 854	1 031	823	324	180	144
Haute-Marne	193 949	501	294	207	258	152	107
CHAMPAGNE-ARDENNE	1 357 503	3 793	2 166	1 627	279	160	120
Corse-du-Sud	123 256	462	311	151	375	252	123
Haute-Corse	146 874	476	316	160	324	215	109
CORSE	270 130	938	627	311	347	232	115
Doubs	513 409	1 794	955	839	349	186	163
Jura	257 243	644	367	277	250	143	108
Haute-Saône	235 891	541	310	231	229	131	98
Territoire-de-Belfort	141 548	385	221	164	272	156	116
FRANCHE-COMTE	1 148 091	3 364	1 853	1 511	293	161	132
Paris	2 180 624	18 429	9 694	8 735	845	445	401
Seine-et-Marne	1 251 609	3 083	1 895	1 188	246	151	95
Yvelines	1 391 728	4 425	2 713	1 712	318	195	123
Essonne	1 171 349	3 358	2 077	1 281	287	177	109
Hauts-de-Seine	1 493 548	6 328	3 409	2 919	424	228	195
Seine-Saint-Denis	1 417 806	4 052	2 255	1 797	286	159	127
Val-de-Marne	1 258 601	5 099	2 442	2 657	405	194	211
Val-d'Oise	1 139 034	3 104	1 933	1 171	273	170	103
ILE-DE-FRANCE	11 304 299	47 878	26 418	21 460	424	234	190
Aude	326 731	1 068	699	369	327	214	113
Gard	658 595	2 198	1 426	772	334	217	117
Hérault	960 592	4 266	2 719	1 547	444	283	161
Lozère	75 387	176	89	87	233	118	115
Pyrénées-Orientales	417 837	1 476	1 031	445	353	247	107
LANGUEDOC-ROUSSILLON	2 439 142	9 184	5 964	3 220	377	245	132

Tableau 5 e. Effectifs et densité des médecins par région et département (libéraux et mixtes/salariés)

DEPARTEMENT	Population	Effectifs			Densité		
		Total	Libéraux et mixtes	Salariés	Total	Libéraux et mixtes	Salariés
Corrèze	237 781	684	417	267	288	175	112
Creuse	124 619	319	187	132	256	150	106
Haute-Vienne	359 283	1 426	782	644	397	218	179
LIMOUSIN	721 682	2 429	1 386	1 043	337	192	145
Meurthe-et-Moselle	729 405	2 838	1 444	1 394	389	198	191
Meuse	194 706	402	239	163	206	123	84
Moselle	1 043 818	2 820	1 617	1 203	270	155	115
Vosges	387 199	933	569	364	241	147	94
LORRAINE	2 355 128	6 993	3 869	3 124	297	164	133
Ariège	141 780	431	244	187	304	172	132
Aveyron	271 086	774	462	312	286	170	115
Haute-Garonne	1 120 049	4 960	3 394	1 566	443	303	140
Gers	177 774	499	316	183	281	178	103
Lot	166 967	478	279	199	286	167	119
Hautes-Pyrénées	227 533	833	484	349	366	213	153
Tarn	355 920	1 162	687	475	326	193	133
Tarn-et-Garonne	217 819	618	407	211	284	187	97
MIDI-PYRENEES	2 678 928	9 755	6 273	3 482	364	234	130
Nord	2 601 589	8 446	4 843	3 603	325	186	138
Pas-de-Calais	1 473 848	3 605	2 198	1 407	245	149	95
NORD-PAS-DE-CALAIS	4 075 437	12 051	7 041	5 010	296	173	123
Calvados	670 142	2 160	1 190	970	322	178	145
Manche	492 499	1 185	685	500	241	139	102
Orne	295 798	669	370	299	226	125	101
BASSE-NORMANDIE	1 458 439	4 014	2 245	1 769	275	154	121
Eure	558 599	1 136	662	474	203	119	85
Seine-Maritime	1 256 480	3 803	2 228	1 575	303	177	125
HAUTE-NORMANDIE	1 815 079	4 939	2 890	2 049	272	159	113
Loire-Atlantique	1 192 356	3 904	2 332	1 572	327	196	132
Maine-et-Loire	757 065	2 210	1 307	903	292	173	119
Mayenne	295 296	604	350	254	205	119	86
Sarthe	545 195	1 335	780	555	245	143	102
Vendée	574 009	1 339	804	535	233	140	93
PAYS DE LA LOIRE	3 363 921	9 392	5 573	3 819	279	166	114
Aisne	543 640	1 280	691	589	235	127	108
Oise	789 067	1 833	1 028	805	232	130	102
Somme	565 713	1 798	952	846	318	168	150
PICARDIE	1 898 420	4 911	2 671	2 240	259	141	118
Charente	346 576	942	588	354	272	170	102
Charente-Maritime	585 814	1 774	1 145	629	303	195	107
Deux-Sèvres	353 052	895	507	388	254	144	110
Vienne	408 807	1 387	786	601	339	192	147
POITOU-CHARENTES	1 694 249	4 998	3 026	1 972	295	179	116
Alpes-de-Haute-Provence	146 752	483	301	182	329	205	124
Hautes-Alpes	128 780	511	269	242	397	209	188
Alpes-Maritimes	1 062 219	4 788	3 108	1 680	451	293	158
Bouches-du-Rhône	1 912 901	8 788	5 622	3 166	459	294	166
Var	961 003	3 303	2 322	981	344	242	102
Vaucluse	525 852	1 843	1 214	629	350	231	120
PROVENCE-ALPES-COTE-D'AZUR	4 737 506	19 716	12 836	6 880	416	271	145
Ain	547 378	1 140	696	444	208	127	81
Ardeche	299 514	728	482	246	243	161	82
Drôme	459 682	1 349	801	548	293	174	119
Isère	1 146 286	3 820	2 324	1 496	333	203	131
Loire	737 898	2 332	1 288	1 044	316	175	141
Rhône	1 646 906	7 057	3 749	3 308	429	228	201
Savoie	392 245	1 329	819	510	339	209	130
Haute-Savoie	674 120	2 047	1 279	768	304	190	114
RHONE-ALPES	5 904 029	19 802	11 438	8 364	335	194	142

Tableau 6 a. Pourcentage des médecins par secteur d'activité et tranche d'âge

	- de 30 ans	30 à 34 ans	35 à 39 ans	40 à 44 ans	45 à 49 ans	50 à 54 ans	55 à 59 ans	60 à 64 ans	65 à 69 ans	70 ans et +	Total En %	Effectif
Ensemble des médecins	0.7	6.7	10.4	15.0	20.0	20.9	16.3	6.2	2.2	1.4	100.0	205 864
Secteur d'activité												
Hôpital public	1.6	12.6	15.1	18.4	16.4	14.2	12.2	5.6	2.4	1.5	100.0	54 287
Hôpital privé PSPH	0.8	8.3	12.1	15.6	18.2	17.3	15.8	7.4	2.6	1.9	100.0	5 908
Hôpital privé non PSPH	0.2	3.1	8.1	13.7	20.0	20.5	18.6	9.3	4.3	2.1	100.0	3 916
Centre de santé	0.3	3.0	6.2	11.1	17.2	21.1	17.7	10.1	6.3	6.9	100.0	1 403
Cabinet individuel	0.5	4.7	7.1	12.2	21.3	24.1	19.1	6.8	2.5	1.7	100.0	63 606
Cabinet de groupe	0.2	4.8	10.6	15.5	22.6	22.5	17.0	5.3	1.1	0.3	100.0	45 242
Exercice en Société	0.1	3.7	11.8	16.4	23.7	22.4	15.7	5.3	0.7	0.2	100.0	7 714
Prévention	0.2	2.3	5.8	9.7	20.0	30.3	19.5	7.2	2.8	2.3	100.0	10 376
Etablissement social	0.5	4.3	8.0	11.6	14.1	22.9	19.6	9.5	5.7	3.7	100.0	1 470
Enseignement et Recherche	0.3	4.4	8.6	14.1	15.8	14.0	14.1	10.5	9.5	8.6	100.0	690
Contrôle	0.3	2.4	5.9	15.0	19.9	23.5	18.7	6.5	4.1	3.7	100.0	3 264
Administration	0.4	4.1	9.1	15.3	20.4	25.7	15.9	6.0	1.7	1.4	100.0	3 388
Pharmacie, Labos et industrie de santé	0.3	5.5	15.2	26.5	20.3	12.7	9.1	5.1	2.7	2.5	100.0	2 002
Autre établissement sanitaire (notamment C.N.T.S.)	0.3	3.9	11.6	18.3	23.0	19.4	15.0	5.7	2.0	0.9	100.0	759
Autres secteurs	0.7	7.4	12.1	16.7	19.7	19.3	12.4	6.0	3.5	2.2	100.0	1 838

Tableau 6 b. Effectifs des médecins par secteur d'activité et tranche d'âge

	- de 30 ans	30 à 34 ans	35 à 39 ans	40 à 44 ans	45 à 49 ans	50 à 54 ans	55 à 59 ans	60 à 64 ans	65 à 69 ans	70 ans et +	Total	Age moyen
Ensemble des médecins	1 459	13 751	21 478	30 900	41 274	43 066	33 633	12 735	4 592	2 976	205 864	48.5
Secteur d'activité												
Hôpital public	890	6 840	8 224	9 980	8 879	7 733	6 596	3 047	1 277	821	54 287	46.0
Hôpital privé PSPH	50	489	714	920	1 078	1 020	932	435	157	113	5 908	48.2
Hôpital privé non PSPH	8	120	319	535	784	804	730	364	167	84	3 916	50.7
Centre de santé	5	42	87	156	241	297	248	142	88	97	1 403	53.0
Cabinet individuel	313	2 977	4 543	7 783	13 549	15 352	12 125	4 323	1 566	1 076	63 606	50.0
Cabinet de groupe	112	2 167	4 791	7 007	10 241	10 160	7 712	2 379	520	154	45 242	48.3
Exercice en Société	10	286	907	1 264	1 828	1 731	1 210	409	57	12	7 714	48.1
Prévention	16	240	602	1 006	2 073	3 141	2 021	749	287	241	10 376	51.3
Etablissement social	7	64	118	170	208	337	289	140	83	55	1 470	51.5
Enseignement et Recherche	2	30	59	97	109	97	97	72	66	59	690	52.8
Contrôle	10	79	193	488	650	766	610	214	134	120	3 264	51.2
Administration	15	140	308	517	692	872	538	202	56	48	3 388	49.1
Pharmacie, Labos et industrie de santé	6	111	303	531	406	254	183	103	55	50	2 002	46.7
Autre établissement sanitaire (notamment C.N.T.S.)	2	29	88	139	175	147	114	43	15	7	759	48.3
Autres secteurs	13	136	222	307	363	355	228	111	65	40	1 838	48.1

Tableau 6 c. Pourcentage des médecins par secteur d'activité, selon la tranche d'âge

	- de 30 ans	30 à 34 ans	35 à 39 ans	40 à 44 ans	45 à 49 ans	50 à 54 ans	55 à 59 ans	60 à 64 ans	65 à 69 ans	70 ans et +	Total
Ensemble des médecins	100.0	100.0	100.0	100.0	100.0	100.0	100.0	100.0	100.0	100.0	100.0
Secteur d'activité											
Hôpital public	61.0	49.7	38.3	32.3	21.5	18.0	19.6	23.9	27.8	27.6	26.4
Hôpital privé PSPH	3.4	3.6	3.3	3.0	2.6	2.4	2.8	3.4	3.4	3.8	2.9
Hôpital privé non PSPH	0.5	0.9	1.5	1.7	1.9	1.9	2.2	2.9	3.6	2.8	1.9
Centre de santé	0.3	0.3	0.4	0.5	0.6	0.7	0.7	1.1	1.9	3.3	0.7
Cabinet individuel	21.4	21.6	21.2	25.2	32.8	35.6	36.1	33.9	34.1	36.1	30.9
Cabinet de groupe	7.7	15.8	22.3	22.7	24.8	23.6	22.9	18.7	11.3	5.2	22.0
Exercice en Société	0.7	2.1	4.2	4.1	4.4	4.0	3.6	3.2	1.2	0.4	3.7
Prévention	1.1	1.7	2.8	3.3	5.0	7.3	6.0	5.9	6.3	8.1	5.0
Etablissement social	0.5	0.5	0.5	0.6	0.5	0.8	0.9	1.1	1.8	1.8	0.7
Enseignement et Recherche	0.1	0.2	0.3	0.3	0.3	0.2	0.3	0.6	1.4	2.0	0.3
Contrôle	0.7	0.6	0.9	1.6	1.6	1.8	1.8	1.7	2.9	4.0	1.6
Administration	1.0	1.0	1.4	1.7	1.7	2.0	1.6	1.6	1.2	1.6	1.6
Pharmacie, Labos et industrie de santé	0.4	0.8	1.4	1.7	1.0	0.6	0.5	0.8	1.2	1.7	1.0
Autre établissement sanitaire (notamment C.N.T.S.)	0.1	0.2	0.4	0.4	0.4	0.3	0.3	0.3	0.3	0.2	0.4
Autres secteurs	0.9	1.0	1.0	1.0	0.9	0.8	0.7	0.9	1.4	1.4	0.9

Tableau 6 d. Pourcentage de femmes par secteur d'activité, selon la tranche d'âge

	- de 30 ans	30 à 34 ans	35 à 39 ans	40 à 44 ans	45 à 49 ans	50 à 54 ans	55 à 59 ans	60 à 64 ans	65 à 69 ans	70 ans et +	Total
Ensemble des médecins	60.7	57.1	50.6	43.4	39.0	34.9	27.0	24.8	24.9	25.5	38.0
Secteur d'activité											
Hôpital public	57.9	56.5	51.0	42.4	39.7	38.4	31.1	28.3	23.4	22.6	41.8
Hôpital privé PSPH	57.0	61.9	55.6	46.6	42.5	36.1	30.3	26.7	25.7	29.5	41.6
Hôpital privé non PSPH	60.8	63.3	53.8	34.8	26.8	21.0	18.5	18.3	23.3	13.3	27.3
Centre de santé	100.0	69.9	63.1	75.7	66.6	57.5	44.1	49.7	51.3	36.0	56.9
Cabinet individuel	63.0	60.4	49.1	40.8	35.5	28.7	22.2	20.0	20.4	19.2	32.5
Cabinet de groupe	61.6	47.7	43.8	37.4	32.1	26.3	17.1	13.7	11.0	13.6	29.8
Exercice en Société	38.7	30.8	30.1	21.9	21.0	16.3	11.8	7.3	5.3	8.3	19.3
Prévention	100.0	87.0	81.8	82.8	78.5	73.6	64.8	57.5	57.7	52.5	72.5
Etablissement social	87.1	88.7	84.0	80.4	78.2	59.3	54.3	44.1	36.2	37.0	63.2
Enseignement et Recherche	50.3	76.7	84.8	77.1	65.9	51.2	50.5	30.9	21.8	25.2	53.9
Contrôle	77.5	74.5	75.4	69.2	54.0	42.8	36.8	40.5	49.6	40.4	50.7
Administration	86.5	88.4	85.7	83.5	81.2	82.3	70.4	66.1	49.0	58.6	79.1
Pharmacie, Labos et industrie de santé	82.7	60.2	50.0	47.1	39.3	43.9	39.7	30.9	21.8	25.5	43.7
Autre établissement sanitaire (notamment C.N.T.S.)	100.0	76.1	82.7	67.4	66.5	65.0	46.3	30.0	58.1	51.0	63.3
Autres secteurs	82.5	69.3	73.8	69.4	63.5	57.5	48.3	40.9	21.6	26.8	59.6

Tableau 7 a. Pourcentage des généralistes par secteur d'activité et tranche d'âge

	- de 30 ans	30 à 34 ans	35 à 39 ans	40 à 44 ans	45 à 49 ans	50 à 54 ans	55 à 59 ans	60 à 64 ans	65 à 69 ans	70 ans et +	Total En %	Effectif
Ensemble des généralistes	0.9	7.1	10.8	17.3	20.1	21.0	15.3	4.7	1.5	1.2	100.0	100 646
Secteur d'activité												
Hôpital public	2.5	13.5	18.6	24.1	16.6	11.0	7.4	3.3	1.5	1.4	100.0	15 614
Hôpital privé PSPH	1.1	10.9	14.2	22.1	18.0	15.4	11.2	4.2	1.6	1.3	100.0	1 656
Hôpital privé non PSPH	0.7	8.5	14.6	20.9	18.3	15.4	12.4	5.2	2.3	1.7	100.0	960
Centre de santé	0.6	4.4	6.8	14.2	19.3	21.2	16.7	7.4	3.4	6.0	100.0	846
Cabinet individuel	0.7	6.3	7.9	14.5	20.6	23.9	18.2	5.1	1.6	1.2	100.0	38 504
Cabinet de groupe	0.4	6.2	11.5	17.7	21.4	21.4	16.2	4.2	0.8	0.2	100.0	27 326
Exercice en Société	0.5	5.4	11.2	18.6	23.4	23.0	13.8	3.7	0.5	.	100.0	1 681
Prévention	0.2	1.8	6.2	12.7	20.7	28.8	17.3	6.5	2.8	3.1	100.0	5 600
Etablissement social	0.9	6.4	10.3	17.4	16.7	21.8	12.2	7.2	3.6	3.5	100.0	717
Enseignement et Recherche	0.5	4.6	10.0	17.0	19.9	14.9	12.4	8.3	6.1	6.3	100.0	412
Contrôle	0.4	2.6	6.6	16.8	19.6	22.2	17.7	6.2	4.2	3.7	100.0	2 665
Administration	0.6	4.8	11.1	18.9	18.8	23.9	13.7	5.5	1.2	1.5	100.0	2 387
Pharmacie, Labos et industrie de santé	.	0.8	5.5	24.4	31.9	19.2	8.3	5.0	1.4	3.4	100.0	490
Autre établissement sanitaire (notamment C.N.T.S.)	0.4	4.7	12.7	17.1	23.4	20.0	13.5	5.7	1.8	0.8	100.0	585
Autres secteurs	0.9	7.4	12.1	20.0	20.9	17.9	12.0	4.9	2.2	1.6	100.0	1 203

Tableau 7 b. Effectifs des généralistes par secteur d'activité et tranche d'âge

	- de 30 ans	30 à 34 ans	35 à 39 ans	40 à 44 ans	45 à 49 ans	50 à 54 ans	55 à 59 ans	60 à 64 ans	65 à 69 ans	70 ans et +	Total	Age moyen
Ensemble des généralistes	868	7 106	10 873	17 458	20 257	21 159	15 435	4 711	1 544	1 236	100 646	47.8
Secteur d'activité												
Hôpital public	385	2 114	2 905	3 765	2 586	1 725	1 162	513	241	220	15 614	43.9
Hôpital privé PSPH	19	181	235	365	299	255	186	69	26	22	1 656	45.8
Hôpital privé non PSPH	7	82	140	201	175	148	119	50	22	16	960	46.8
Centre de santé	5	37	57	120	163	180	141	63	29	51	846	51.2
Cabinet individuel	284	2 445	3 045	5 585	7 917	9 187	7 001	1 955	620	464	38 504	48.8
Cabinet de groupe	107	1 687	3 149	4 844	5 846	5 858	4 423	1 139	208	65	27 326	47.5
Exercice en Société	8	90	188	313	393	387	232	62	8	.	1 681	47.2
Prévention	9	101	349	713	1 159	1 612	967	364	154	173	5 600	51.0
Etablissement social	6	46	74	125	120	156	87	52	26	25	717	49.0
Enseignement et Recherche	2	19	41	70	82	61	51	34	25	26	412	50.7
Contrôle	10	69	176	447	524	592	473	165	111	98	2 665	50.8
Administration	14	114	266	450	449	571	327	130	29	36	2 387	48.1
Pharmacie, Labos et industrie de santé	.	4	27	120	156	94	41	24	7	17	490	48.7
Autre établissement sanitaire (notamment C.N.T.S.)	2	27	74	100	137	117	79	34	11	5	585	47.9
Autres secteurs	10	89	146	241	251	216	145	59	27	19	1 203	47.1

Tableau 7 c. Pourcentage des généralistes par secteur d'activité, selon la tranche d'âge

	- de 30 ans	30 à 34 ans	35 à 39 ans	40 à 44 ans	45 à 49 ans	50 à 54 ans	55 à 59 ans	60 à 64 ans	65 à 69 ans	70 ans et +	Total
Ensemble des généralistes	100.0	100.0	100.0	100.0	100.0	100.0	100.0	100.0	100.0	100.0	100.0
Secteur d'activité											
Hôpital public	44.3	29.7	26.7	21.6	12.8	8.2	7.5	10.9	15.6	17.8	15.5
Hôpital privé PSPH	2.2	2.5	2.2	2.1	1.5	1.2	1.2	1.5	1.7	1.8	1.6
Hôpital privé non PSPH	0.8	1.2	1.3	1.1	0.9	0.7	0.8	1.1	1.4	1.3	1.0
Centre de santé	0.6	0.5	0.5	0.7	0.8	0.8	0.9	1.3	1.9	4.1	0.8
Cabinet individuel	32.7	34.4	28.0	32.0	39.1	43.4	45.4	41.5	40.2	37.5	38.3
Cabinet de groupe	12.3	23.7	29.0	27.7	28.9	27.7	28.7	24.2	13.5	5.3	27.2
Exercice en Société	1.0	1.3	1.7	1.8	1.9	1.8	1.5	1.3	0.5	.	1.7
Prévention	1.0	1.4	3.2	4.1	5.7	7.6	6.3	7.7	10.0	14.0	5.6
Etablissement social	0.7	0.6	0.7	0.7	0.6	0.7	0.6	1.1	1.7	2.0	0.7
Enseignement et Recherche	0.3	0.3	0.4	0.4	0.4	0.3	0.3	0.7	1.6	2.1	0.4
Contrôle	1.1	1.0	1.6	2.6	2.6	2.8	3.1	3.5	7.2	7.9	2.6
Administration	1.6	1.6	2.4	2.6	2.2	2.7	2.1	2.8	1.9	2.9	2.4
Pharmacie, Labos et industrie de santé	.	0.1	0.2	0.7	0.8	0.4	0.3	0.5	0.5	1.3	0.5
Autre établissement sanitaire (notamment C.N.T.S.)	0.2	0.4	0.7	0.6	0.7	0.6	0.5	0.7	0.7	0.4	0.6
Autres secteurs	1.2	1.3	1.3	1.4	1.2	1.0	0.9	1.2	1.7	1.5	1.2

Tableau 7 d. Pourcentage de femmes par secteur d'activité et tranche d'âge

	- de 30 ans	30 à 34 ans	35 à 39 ans	40 à 44 ans	45 à 49 ans	50 à 54 ans	55 à 59 ans	60 à 64 ans	65 à 69 ans	70 ans et +	Total
Ensemble des généralistes	63.2	59.1	53.8	47.6	37.4	31.0	21.2	21.8	24.8	29.1	37.8
Secteur d'activité											
Hôpital public	60.2	58.6	53.5	48.1	44.6	42.7	34.0	33.3	27.2	28.8	47.5
Hôpital privé PSPH	63.9	67.0	64.8	57.0	44.6	42.8	37.6	31.2	24.6	38.9	50.9
Hôpital privé non PSPH	69.8	66.9	67.8	57.5	44.1	32.5	22.6	20.0	34.4	13.5	46.1
Centre de santé	100.0	73.7	56.0	75.8	61.0	51.4	35.0	47.4	35.6	33.8	53.6
Cabinet individuel	63.4	62.2	50.5	41.5	30.1	22.3	14.9	12.6	14.5	15.5	29.7
Cabinet de groupe	62.6	48.8	46.1	38.8	27.4	20.0	10.6	9.2	7.2	7.7	27.8
Exercice en Société	36.0	34.4	41.0	28.1	25.2	15.3	8.6	9.7	.	.	22.8
Prévention	100.0	85.5	84.1	87.2	79.4	75.3	64.2	58.2	59.8	55.0	74.3
Etablissement social	85.0	95.6	88.8	82.3	80.4	56.1	49.9	32.3	24.5	28.5	66.3
Enseignement et Recherche	50.3	89.6	90.1	82.5	64.9	55.3	57.6	48.7	26.7	35.9	63.6
Contrôle	77.5	72.5	76.6	69.4	51.7	39.9	33.2	40.1	50.7	39.9	49.9
Administration	85.5	90.8	86.6	84.3	79.8	81.8	68.5	64.3	43.0	60.4	79.3
Pharmacie, Labos et industrie de santé	.	48.3	60.1	67.7	46.7	39.6	52.8	36.7	.	53.5	50.8
Autre établissement sanitaire (notamment C.N.T.S.)	100.0	78.3	85.6	75.0	65.9	66.0	45.4	35.7	71.1	49.7	66.2
Autres secteurs	78.9	67.2	74.3	70.9	62.0	58.1	46.2	39.1	23.4	40.5	60.9

Tableau 8 a. Pourcentage des spécialistes par secteur d'activité et tranche d'âge

	- de 30 ans	30 à 34 ans	35 à 39 ans	40 à 44 ans	45 à 49 ans	50 à 54 ans	55 à 59 ans	60 à 64 ans	65 à 69 ans	70 ans et +	Total En %	Effectif
Ensemble des spécialistes	0.6	6.3	10.1	12.8	20.0	20.8	17.3	7.6	2.9	1.7	100.0	105 218
Secteur d'activité												
Hôpital public	1.3	12.2	13.8	16.1	16.3	15.5	14.1	6.6	2.7	1.6	100.0	38 673
Hôpital privé PSPH	0.7	7.2	11.3	13.0	18.3	18.0	17.5	8.6	3.1	2.2	100.0	4 253
Hôpital privé non PSPH	0.0	1.3	6.0	11.3	20.6	22.2	20.7	10.7	4.9	2.3	100.0	2 955
Centre de santé	.	0.9	5.3	6.6	13.9	21.0	19.2	14.3	10.5	8.3	100.0	557
Cabinet individuel	0.1	2.1	6.0	8.8	22.4	24.6	20.4	9.4	3.8	2.4	100.0	25 102
Cabinet de groupe	0.0	2.7	9.2	12.1	24.5	24.0	18.4	6.9	1.7	0.5	100.0	17 916
Exercice en Société	0.0	3.2	11.9	15.8	23.8	22.3	16.2	5.8	0.8	0.2	100.0	6 033
Prévention	0.1	2.9	5.3	6.1	19.1	32.0	22.1	8.1	2.8	1.4	100.0	4 776
Etablissement social	0.1	2.3	5.8	6.0	11.7	24.0	26.7	11.7	7.6	4.0	100.0	753
Enseignement et Recherche	.	4.1	6.5	9.9	9.7	12.7	16.7	13.8	14.6	12.1	100.0	277
Contrôle	.	1.6	2.8	6.8	21.0	29.1	22.9	8.1	3.9	3.8	100.0	598
Administration	0.1	2.6	4.3	6.7	24.3	30.0	21.0	7.2	2.7	1.2	100.0	1 001
Pharmacie, Labos et industrie de santé	0.4	7.1	18.3	27.2	16.5	10.6	9.4	5.2	3.2	2.2	100.0	1 512
Autre établissement sanitaire (notamment C.N.T.S.)	.	1.3	7.8	22.3	22.0	17.5	19.9	5.6	2.5	1.2	100.0	174
Autres secteurs	0.3	7.3	12.0	10.5	17.5	21.9	13.0	8.2	5.9	3.3	100.0	636

Tableau 8 b. Effectifs des spécialistes par secteur d'activité et tranche d'âge

	- de 30 ans	30 à 34 ans	35 à 39 ans	40 à 44 ans	45 à 49 ans	50 à 54 ans	55 à 59 ans	60 à 64 ans	65 à 69 ans	70 ans et +	Total	Age moyen
Ensemble des spécialistes	591	6 645	10 605	13 443	21 017	21 907	18 198	8 023	3 048	1 741	105 218	49.2
Secteur d'activité												
Hôpital public	506	4 726	5 318	6 215	6 294	6 008	5 434	2 535	1 036	601	38 673	46.8
Hôpital privé PSPH	31	308	479	555	779	765	746	366	131	92	4 253	49.1
Hôpital privé non PSPH	1	38	179	334	609	656	611	315	145	68	2 955	52.0
Centre de santé	.	5	30	37	77	117	107	80	59	46	557	55.7
Cabinet individuel	29	532	1 497	2 197	5 632	6 165	5 124	2 368	946	612	25 102	51.7
Cabinet de groupe	5	480	1 642	2 163	4 395	4 302	3 288	1 240	312	89	17 916	49.6
Exercice en Société	2	196	719	951	1 435	1 344	978	347	49	12	6 033	48.3
Prévention	7	140	253	293	914	1 529	1 054	385	133	68	4 776	51.7
Etablissement social	1	17	44	45	88	181	201	88	57	30	753	53.9
Enseignement et Recherche	.	11	18	27	27	35	46	38	41	33	277	56.0
Contrôle	.	9	17	41	126	174	137	49	23	23	598	53.0
Administration	1	26	43	67	243	301	211	72	27	12	1 001	51.4
Pharmacie, Labos et industrie de santé	6	107	276	411	249	160	142	79	48	33	1 512	46.1
Autre établissement sanitaire (notamment C.N.T.S.)	.	2	14	39	38	30	35	10	4	2	174	49.5
Autres secteurs	2	47	76	66	111	139	83	52	38	21	636	49.9

Tableau 8 c. Pourcentage des spécialistes par secteur d'activité, selon la tranche d'âge

	- de 30 ans	30 à 34 ans	35 à 39 ans	40 à 44 ans	45 à 49 ans	50 à 54 ans	55 à 59 ans	60 à 64 ans	65 à 69 ans	70 ans et +	Total
Ensemble des spécialistes	100.0	100.0	100.0	100.0	100.0	100.0	100.0	100.0	100.0	100.0	100.0
Secteur d'activité											
Hôpital public	85.5	71.1	50.2	46.2	29.9	27.4	29.9	31.6	34.0	34.5	36.8
Hôpital privé PSPH	5.3	4.6	4.5	4.1	3.7	3.5	4.1	4.6	4.3	5.3	4.0
Hôpital privé non PSPH	0.2	0.6	1.7	2.5	2.9	3.0	3.4	3.9	4.7	3.9	2.8
Centre de santé	.	0.1	0.3	0.3	0.4	0.5	0.6	1.0	1.9	2.6	0.5
Cabinet individuel	4.9	8.0	14.1	16.3	26.8	28.1	28.2	29.5	31.0	35.1	23.9
Cabinet de groupe	0.8	7.2	15.5	16.1	20.9	19.6	18.1	15.5	10.2	5.1	17.0
Exercice en Société	0.3	3.0	6.8	7.1	6.8	6.1	5.4	4.3	1.6	0.7	5.7
Prévention	1.2	2.1	2.4	2.2	4.3	7.0	5.8	4.8	4.4	3.9	4.5
Etablissement social	0.2	0.3	0.4	0.3	0.4	0.8	1.1	1.1	1.9	1.7	0.7
Enseignement et Recherche	.	0.2	0.2	0.2	0.1	0.2	0.3	0.5	1.3	1.9	0.3
Contrôle	.	0.1	0.2	0.3	0.6	0.8	0.8	0.6	0.8	1.3	0.6
Administration	0.2	0.4	0.4	0.5	1.2	1.4	1.2	0.9	0.9	0.7	1.0
Pharmacie, Labos et industrie de santé	1.1	1.6	2.6	3.1	1.2	0.7	0.8	1.0	1.6	1.9	1.4
Autre établissement sanitaire (notamment C.N.T.S.)	.	0.0	0.1	0.3	0.2	0.1	0.2	0.1	0.1	0.1	0.2
Autres secteurs	0.4	0.7	0.7	0.5	0.5	0.6	0.5	0.6	1.2	1.2	0.6

Tableau 8 d. Pourcentage de femmes par secteur d'activité et tranche d'âge

	- de 30 ans	30 à 34 ans	35 à 39 ans	40 à 44 ans	45 à 49 ans	50 à 54 ans	55 à 59 ans	60 à 64 ans	65 à 69 ans	70 ans et +	Total
Ensemble des spécialistes	57.0	54.9	47.2	37.9	40.7	38.8	31.9	26.6	24.9	23.0	38.2
Secteur d'activité											
Hôpital public	56.2	55.6	49.7	38.9	37.7	37.2	30.5	27.4	22.6	20.4	39.5
Hôpital privé PSPH	52.7	58.9	51.1	39.7	41.8	33.9	28.5	25.8	26.0	27.3	38.0
Hôpital privé non PSPH	.	55.4	42.7	21.2	21.7	18.4	17.7	18.0	21.6	13.2	21.2
Centre de santé	.	40.6	76.9	75.5	78.7	66.9	56.1	51.5	59.1	38.5	61.9
Cabinet individuel	58.8	52.3	46.2	39.0	43.1	38.1	32.1	26.1	24.3	22.1	36.8
Cabinet de groupe	40.0	44.0	39.3	34.2	38.3	34.7	25.8	17.9	13.5	18.0	33.0
Exercice en Société	50.0	29.1	27.3	19.9	19.9	16.6	12.6	6.9	6.1	8.3	18.3
Prévention	100.0	88.0	78.6	72.0	77.3	71.8	65.3	57.0	55.2	46.2	70.3
Etablissement social	100.0	70.4	75.9	75.2	75.2	62.1	56.2	51.0	41.4	44.0	60.3
Enseignement et Recherche	.	55.0	72.5	63.2	69.0	44.2	42.5	15.0	18.8	17.0	39.4
Contrôle	.	89.0	62.6	67.2	63.3	52.6	49.5	41.6	44.4	42.4	54.4
Administration	100.0	78.3	79.9	78.5	83.8	83.1	73.4	69.5	55.5	53.0	78.6
Pharmacie, Labos et industrie de santé	82.7	60.7	49.0	41.1	34.6	46.5	36.0	29.1	25.0	11.5	41.3
Autre établissement sanitaire (notamment C.N.T.S.)	.	48.5	66.6	47.9	68.7	60.9	48.4	10.4	26.7	53.9	53.7
Autres secteurs	100.0	73.3	72.8	64.1	67.1	56.7	52.0	42.9	20.4	14.3	57.3

Tableau 9 a. Pourcentage des médecins par tranche d'unité urbaine et tranche d'âge

	- de 30 ans	30 à 34 ans	35 à 39 ans	40 à 44 ans	45 à 49 ans	50 à 54 ans	55 à 59 ans	60 à 64 ans	65 à 69 ans	70 ans et +	Total En %	densité par T.U.U.
Total ensemble médecins	0.7	6.7	10.4	15.0	20.0	20.9	16.3	6.2	2.2	1.4	100.0	344
Commune rurale	0.5	6.4	9.5	14.4	20.5	24.7	18.6	3.9	0.9	0.5	100.0	84
Unité urbaine de moins de 5 000 hab.	0.4	5.4	9.4	15.8	21.3	22.5	18.0	5.3	1.4	0.5	100.0	179
de 5 000 à moins de 10 000 hab.	0.3	4.8	9.8	15.6	21.4	22.7	18.3	5.3	1.3	0.5	100.0	246
de 10 000 à moins de 20 000 hab.	0.6	4.3	9.2	16.0	22.3	22.9	17.5	5.5	1.3	0.4	100.0	335
de 20 000 à moins de 50 000 hab.	0.4	4.7	10.1	15.4	21.6	22.4	17.6	6.1	1.3	0.4	100.0	463
de 50 000 à moins de 100 000 hab.	0.6	5.4	10.5	16.4	20.7	21.0	16.9	6.3	1.6	0.5	100.0	485
de 100 000 à moins de 200 000 hab.	0.7	8.0	11.7	15.5	20.3	20.5	15.8	5.7	1.4	0.3	100.0	514
de 200 000 à moins de 2 000 000 hab.	1.0	8.5	11.4	14.8	19.3	19.8	15.3	6.5	2.4	1.1	100.0	492
Agglomération parisienne	0.6	5.9	9.3	14.0	19.1	20.2	15.9	7.0	3.9	4.1	100.0	455
Total généralistes	0.9	7.1	10.8	17.3	20.1	21.0	15.3	4.7	1.5	1.2	100.0	168
Commune rurale	0.6	6.6	9.5	14.7	20.6	24.9	18.4	3.6	0.7	0.4	100.0	77
Unité urbaine de moins de 5 000 hab.	0.5	5.4	9.7	16.6	20.8	22.4	18.1	5.0	1.1	0.5	100.0	151
de 5 000 à moins de 10 000 hab.	0.5	6.0	10.7	18.2	19.9	21.4	17.4	4.7	0.8	0.4	100.0	161
de 10 000 à moins de 20 000 hab.	1.0	6.2	11.1	19.6	20.9	21.1	14.7	3.9	1.1	0.4	100.0	179
de 20 000 à moins de 50 000 hab.	0.9	7.1	11.9	18.5	20.7	20.2	15.2	4.2	1.0	0.3	100.0	212
de 50 000 à moins de 100 000 hab.	1.0	7.7	11.5	18.8	19.6	20.6	14.6	4.6	1.1	0.4	100.0	219
de 100 000 à moins de 200 000 hab.	0.8	8.5	12.2	18.1	20.2	20.7	13.9	4.0	1.2	0.4	100.0	225
de 200 000 à moins de 2 000 000 hab.	1.2	8.1	11.3	17.6	19.6	20.0	14.5	5.0	1.7	1.0	100.0	208
Agglomération parisienne	0.7	5.9	9.7	16.4	20.3	20.4	14.5	5.5	2.7	3.8	100.0	195
Total spécialistes	0.6	6.3	10.1	12.8	20.0	20.8	17.3	7.6	2.9	1.7	100.0	176
Commune rurale	0.2	4.6	9.4	12.0	20.0	22.3	20.2	6.9	2.6	1.6	100.0	7
Unité urbaine de moins de 5 000 hab.	.	5.7	8.3	11.8	23.9	22.7	17.6	6.7	2.6	0.6	100.0	28
de 5 000 à moins de 10 000 hab.	0.1	2.7	8.1	10.6	24.3	25.1	19.9	6.4	2.2	0.7	100.0	85
de 10 000 à moins de 20 000 hab.	0.2	2.1	7.0	11.9	23.9	24.9	20.7	7.3	1.5	0.5	100.0	156
de 20 000 à moins de 50 000 hab.	0.0	2.8	8.5	12.8	22.3	24.2	19.7	7.6	1.6	0.4	100.0	251
de 50 000 à moins de 100 000 hab.	0.2	3.6	9.7	14.5	21.6	21.3	18.8	7.7	1.9	0.6	100.0	266
de 100 000 à moins de 200 000 hab.	0.6	7.7	11.4	13.5	20.4	20.3	17.2	7.0	1.6	0.3	100.0	289
de 200 000 à moins de 2 000 000 hab.	0.9	8.8	11.5	12.8	19.1	19.6	15.8	7.6	2.8	1.1	100.0	284
Agglomération parisienne	0.6	5.9	9.1	12.1	18.2	20.1	17.0	8.1	4.7	4.3	100.0	260

Tableau 9 b. Effectifs des médecins par tranche d'unité urbaine et tranche d'âge

	- de 30 ans	30 à 34 ans	35 à 39 ans	40 à 44 ans	45 à 49 ans	50 à 54 ans	55 à 59 ans	60 à 64 ans	65 à 69 ans	70 ans et +	Total Effectif	Age moyen
Total ensemble médecins	1 459	13 751	21 478	30 900	41 274	43 066	33 633	12 735	4 592	2 976	205 864	48.5
Commune rurale	65	790	1 168	1 769	2 514	3 024	2 274	473	111	63	12 251	48.2
Unité urbaine de moins de 5 000 hab.	27	365	634	1 063	1 430	1 510	1 211	353	92	32	6 716	48.5
de 5 000 à moins de 10 000 hab.	26	391	795	1 259	1 731	1 833	1 478	427	105	41	8 086	48.6
de 10 000 à moins de 20 000 hab.	65	446	958	1 664	2 318	2 378	1 818	570	133	44	10 392	48.6
de 20 000 à moins de 50 000 hab.	78	840	1 781	2 725	3 817	3 952	3 120	1 072	235	64	17 683	48.5
de 50 000 à moins de 100 000 hab.	116	1 121	2 172	3 391	4 270	4 329	3 477	1 306	322	112	20 617	48.3
de 100 000 à moins de 200 000 hab.	117	1 381	2 022	2 672	3 493	3 523	2 717	979	249	59	17 213	47.5
de 200 000 à moins de 2 000 000 hab.	693	5 765	7 748	10 084	13 118	13 432	10 382	4 405	1 601	721	67 949	47.9
Agglomération parisienne	272	2 653	4 200	6 272	8 584	9 085	7 155	3 150	1 746	1 840	44 957	50.0
Total généralistes	868	7 106	10 873	17 458	20 257	21 159	15 435	4 711	1 544	1 236	100 646	47.8
Commune rurale	63	743	1 072	1 647	2 310	2 796	2 069	403	84	47	11 233	48.1
Unité urbaine de moins de 5 000 hab.	27	307	548	941	1 183	1 274	1 029	283	64	26	5 681	48.3
de 5 000 à moins de 10 000 hab.	24	316	569	964	1 051	1 131	924	250	43	21	5 293	47.8
de 10 000 à moins de 20 000 hab.	56	345	618	1 088	1 163	1 174	816	217	59	20	5 556	47.2
de 20 000 à moins de 50 000 hab.	74	571	965	1 494	1 675	1 631	1 231	339	84	27	8 090	47.1
de 50 000 à moins de 100 000 hab.	95	712	1 070	1 752	1 821	1 918	1 353	432	105	40	9 298	47.1
de 100 000 à moins de 200 000 hab.	63	637	920	1 360	1 516	1 555	1 049	299	92	31	7 521	46.8
de 200 000 à moins de 2 000 000 hab.	340	2 331	3 238	5 061	5 633	5 756	4 169	1 423	486	284	28 723	47.3
Agglomération parisienne	125	1 145	1 873	3 151	3 905	3 924	2 797	1 065	526	739	19 251	49.2
Total spécialistes	591	6 645	10 605	13 443	21 017	21 907	18 198	8 023	3 048	1 741	105 218	49.2
Commune rurale	2	47	96	122	204	227	205	70	27	17	1 018	49.8
Unité urbaine de moins de 5 000 hab.	.	58	86	122	247	235	182	70	27	7	1 035	49.4
de 5 000 à moins de 10 000 hab.	2	75	226	295	680	702	555	178	61	20	2 793	50.1
de 10 000 à moins de 20 000 hab.	9	101	339	576	1 155	1 204	1 002	353	74	24	4 835	50.2
de 20 000 à moins de 50 000 hab.	4	269	816	1 231	2 143	2 322	1 889	733	151	37	9 593	49.8
de 50 000 à moins de 100 000 hab.	21	409	1 103	1 640	2 449	2 411	2 125	874	218	71	11 319	49.3
de 100 000 à moins de 200 000 hab.	54	744	1 102	1 312	1 977	1 968	1 669	680	158	28	9 692	48.1
de 200 000 à moins de 2 000 000 hab.	353	3 434	4 510	5 023	7 484	7 676	6 213	2 982	1 114	437	39 226	48.3
Agglomération parisienne	147	1 508	2 327	3 121	4 678	5 161	4 359	2 084	1 219	1 101	25 706	50.6

Tableau 9 c. Pourcentage de médecins par tranche d'unité urbaine, selon la tranche d'âge

	- de 30 ans	30 à 34 ans	35 à 39 ans	40 à 44 ans	45 à 49 ans	50 à 54 ans	55 à 59 ans	60 à 64 ans	65 à 69 ans	70 ans et +	Total
Total ensemble médecins	100,0	100,0	100,0	100,0	100,0	100,0	100,0	100,0	100,0	100,0	100,0
Commune rurale	4,5	5,7	5,4	5,7	6,1	7,0	6,8	3,7	2,4	2,1	6,0
Unité urbaine de moins de 5 000 hab.	1,9	2,7	3,0	3,4	3,5	3,5	3,6	2,8	2,0	1,1	3,3
de 5 000 à moins de 10 000 hab.	1,8	2,8	3,7	4,1	4,2	4,3	4,4	3,4	2,3	1,4	3,9
de 10 000 à moins de 20 000 hab.	4,5	3,2	4,5	5,4	5,6	5,5	5,4	4,5	2,9	1,5	5,0
de 20 000 à moins de 50 000 hab.	5,3	6,1	8,3	8,8	9,2	9,2	9,3	8,4	5,1	2,2	8,6
de 50 000 à moins de 100 000 hab.	8,0	8,2	10,1	11,0	10,3	10,1	10,3	10,3	7,0	3,8	10,0
de 100 000 à moins de 200 000 hab.	8,0	10,0	9,4	8,6	8,5	8,2	8,1	7,7	5,4	2,0	8,4
de 200 000 à moins de 2 000 000 hab.	47,5	41,9	36,1	32,6	31,8	31,2	30,9	34,6	34,9	24,2	33,0
Agglomération parisienne	18,6	19,3	19,6	20,3	20,8	21,1	21,3	24,7	38,0	61,8	21,8
Total généralistes	100,0	100,0	100,0	100,0	100,0	100,0	100,0	100,0	100,0	100,0	100,0
Commune rurale	7,3	10,5	9,9	9,4	11,4	13,2	13,4	8,6	5,4	3,8	11,2
Unité urbaine de moins de 5 000 hab.	3,1	4,3	5,0	5,4	5,8	6,0	6,7	6,0	4,1	2,1	5,6
de 5 000 à moins de 10 000 hab.	2,8	4,4	5,2	5,5	5,2	5,3	6,0	5,3	2,8	1,7	5,3
de 10 000 à moins de 20 000 hab.	6,5	4,9	5,7	6,2	5,7	5,5	5,3	4,6	3,8	1,6	5,5
de 20 000 à moins de 50 000 hab.	8,5	8,0	8,9	8,6	8,3	7,7	8,0	7,2	5,4	2,2	8,0
de 50 000 à moins de 100 000 hab.	10,9	10,0	9,8	10,0	9,0	9,1	8,8	9,2	6,8	3,2	9,2
de 100 000 à moins de 200 000 hab.	7,3	9,0	8,5	7,8	7,5	7,3	6,8	6,3	6,0	2,5	7,5
de 200 000 à moins de 2 000 000 hab.	39,2	32,8	29,8	29,0	27,8	27,2	27,0	30,2	31,5	23,0	28,5
Agglomération parisienne	14,4	16,1	17,2	18,0	19,3	18,5	18,1	22,6	34,1	59,8	19,1
Total spécialistes	100,0	100,0	100,0	100,0	100,0	100,0	100,0	100,0	100,0	100,0	100,0
Commune rurale	0,3	0,7	0,9	0,9	1,0	1,0	1,1	0,9	0,9	1,0	1,0
Unité urbaine de moins de 5 000 hab.	0,0	0,9	0,8	0,9	1,2	1,1	1,0	0,9	0,9	0,4	1,0
de 5 000 à moins de 10 000 hab.	0,3	1,1	2,1	2,2	3,2	3,2	3,0	2,2	2,0	1,1	2,7
de 10 000 à moins de 20 000 hab.	1,5	1,5	3,2	4,3	5,5	5,5	5,5	4,4	2,4	1,4	4,6
de 20 000 à moins de 50 000 hab.	0,7	4,0	7,7	9,2	10,2	10,6	10,4	9,1	5,0	2,1	9,1
de 50 000 à moins de 100 000 hab.	3,6	6,2	10,4	12,2	11,7	11,0	11,7	10,9	7,2	4,1	10,8
de 100 000 à moins de 200 000 hab.	9,1	11,2	10,4	9,8	9,4	9,0	9,2	8,5	5,2	1,6	9,2
de 200 000 à moins de 2 000 000 hab.	59,7	51,7	42,5	37,4	35,6	35,0	34,1	37,2	36,5	25,1	37,3
Agglomération parisienne	24,9	22,7	21,9	23,2	22,3	23,6	24,0	26,0	40,0	63,2	24,4

Tableau 9 d. Pourcentage de femmes par tranche d'unité urbaine et tranche d'âge

	- de 30 ans	30 à 34 ans	35 à 39 ans	40 à 44 ans	45 à 49 ans	50 à 54 ans	55 à 59 ans	60 à 64 ans	65 à 69 ans	70 ans et +	Total
Total ensemble médecins	60.7	57.1	50.6	43.4	39.0	34.9	27.0	24.8	24.9	25.5	38.0
Commune rurale	70.9	59.9	50.9	37.1	27.2	18.3	12.3	11.7	15.9	9.5	27.5
Unité urbaine de moins de 5 000 hab.	53.3	56.7	53.7	39.3	29.9	21.0	15.3	12.8	12.8	6.4	29.3
de 5 000 à moins de 10 000 hab.	61.1	60.9	48.6	37.5	34.5	27.2	17.9	12.1	14.2	18.5	31.5
de 10 000 à moins de 20 000 hab.	57.5	56.3	49.4	38.0	33.9	30.3	20.5	17.4	20.0	7.0	32.7
de 20 000 à moins de 50 000 hab.	66.2	61.5	47.3	39.6	34.0	32.6	23.4	18.7	17.4	17.2	34.2
de 50 000 à moins de 100 000 hab.	57.2	55.5	47.0	40.5	37.0	33.0	25.3	16.9	17.7	19.2	35.3
de 100 000 à moins de 200 000 hab.	62.4	54.3	48.2	42.5	39.2	35.0	27.5	21.5	18.8	13.5	38.1
de 200 000 à moins de 2 000 000 hab.	58.0	55.3	50.7	45.4	41.1	37.4	28.9	26.7	22.5	25.2	40.1
Agglomération parisienne	65.7	60.5	54.8	48.8	46.4	43.8	36.7	35.1	32.5	28.1	44.3
Total généralistes	63.2	59.1	53.8	47.6	37.4	31.0	21.2	21.8	24.8	29.1	37.8
Commune rurale	69.9	59.1	50.1	36.9	25.4	16.5	10.6	9.8	9.8	8.6	26.2
Unité urbaine de moins de 5 000 hab.	53.3	55.9	52.1	39.0	25.5	17.3	11.7	9.2	8.2	4.2	26.6
de 5 000 à moins de 10 000 hab.	66.2	59.9	47.8	40.1	30.7	21.9	11.4	6.7	12.5	20.5	29.6
de 10 000 à moins de 20 000 hab.	58.5	54.7	51.8	41.6	32.6	28.5	15.5	13.3	17.9	4.9	33.8
de 20 000 à moins de 50 000 hab.	64.5	63.2	51.8	47.2	35.8	30.7	21.5	14.8	24.0	13.4	37.7
de 50 000 à moins de 100 000 hab.	56.1	56.7	52.1	47.9	40.0	32.7	22.7	16.7	22.4	16.2	38.9
de 100 000 à moins de 200 000 hab.	61.9	55.6	53.8	51.6	40.6	34.0	25.7	24.2	22.1	22.5	41.3
de 200 000 à moins de 2 000 000 hab.	62.4	58.2	56.3	50.8	40.0	35.5	24.0	25.3	25.5	32.7	41.2
Agglomération parisienne	70.6	64.4	56.6	53.3	45.6	40.4	30.7	34.1	31.4	32.3	44.5
Total spécialistes	57.0	54.9	47.2	37.9	40.7	38.8	31.9	26.6	24.9	23.0	38.2
Commune rurale	100.0	73.5	59.8	40.7	48.1	40.7	30.2	23.0	35.1	11.9	41.7
Unité urbaine de moins de 5 000 hab.	.	61.2	63.7	41.7	51.1	40.8	35.9	27.5	23.5	15.3	44.0
de 5 000 à moins de 10 000 hab.	.	65.0	50.6	28.9	40.5	35.6	28.9	19.6	15.5	16.4	35.2
de 10 000 à moins de 20 000 hab.	51.3	61.7	45.0	31.0	35.2	32.2	24.5	20.0	21.7	8.8	31.6
de 20 000 à moins de 50 000 hab.	100.0	57.8	42.1	30.4	32.5	33.8	24.6	20.5	13.7	19.9	31.3
de 50 000 à moins de 100 000 hab.	62.1	53.3	42.1	32.7	34.7	33.3	26.9	17.0	15.5	20.9	32.3
de 100 000 à moins de 200 000 hab.	63.0	53.3	43.5	33.1	38.2	35.8	28.7	20.3	16.9	3.5	35.6
de 200 000 à moins de 2 000 000 hab.	53.7	53.3	46.6	39.9	41.9	38.9	32.2	27.3	21.1	20.4	39.2
Agglomération parisienne	61.5	57.5	53.3	44.3	47.1	46.3	40.5	35.7	32.9	25.4	44.2

Tableau 10 a. Effectifs des médecins par région et secteur d'activité

Ensemble des médecins	Total Métropole		Cabinet		Hôpital public		Hôpital privé PSPH non lucratif		Hôpital privé non PSPH lucratif		Autres	
	Nombre	Femmes en %	Nombre	Femmes en %	Nombre	Femmes en %	Nombre	Femmes en %	Nombre	Femmes en %	Nombre	Femmes en %
Alsace	6 242	35.9	3 403	27.7	1 765	39.9	314	32.7	49	35.1	711	66.5
Aquitaine	10 782	35.3	6 654	29.6	2 495	37.8	206	44.1	316	30.3	1 111	64.3
Auvergne	3 964	37.5	2 285	30.9	1 056	39.5	147	51.4	50	30.9	426	64.1
Basse Normandie	4 014	34.4	2 151	26.8	1 148	34.8	121	44.8	97	17.0	497	67.3
Bourgogne	4 651	34.2	2 626	27.7	1 268	35.5	94	25.5	69	20.7	594	63.1
Bretagne	9 348	37.2	5 072	29.1	2 559	42.4	349	37.8	231	15.1	1 137	65.5
Centre	6 720	34.0	3 780	26.6	1 948	36.4	57	40.2	94	20.4	841	62.8
Champagne Ardenne	3 793	33.5	2 054	26.1	1 139	36.6	43	41.9	92	12.2	466	61.7
Corse	938	30.2	602	24.3	223	35.3	.	.	22	32.9	91	56.6
Franche-Comté	3 364	36.6	1 800	28.0	1 105	41.1	58	46.2	42	21.1	359	66.1
Haute Normandie	4 939	37.0	2 785	28.6	1 371	39.9	95	33.9	62	21.6	626	70.2
Ile-de-France	47 878	43.9	25 368	36.3	13 166	47.5	1 641	46.9	838	31.5	6 865	65.9
Languedoc Roussillon	9 184	35.9	5 710	30.6	2 113	39.5	165	41.6	323	35.6	874	61.1
Limousin	2 429	37.0	1 326	30.3	756	38.5	27	16.8	55	11.2	265	73.7
Lorraine	6 993	35.0	3 762	27.7	1 789	38.1	479	33.9	95	26.5	868	61.8
Midi-Pyrénées	9 755	37.9	5 988	31.9	2 312	41.6	229	48.9	263	31.1	964	65.4
Nord Pas de Calais	12 051	33.4	6 825	23.8	3 109	41.2	476	32.0	173	18.5	1 468	63.8
Pays de la Loire	9 392	37.4	5 402	29.8	2 490	40.6	182	44.2	140	20.2	1 178	66.3
Picardie	4 911	33.8	2 558	27.1	1 631	35.1	65	31.0	90	16.7	567	63.7
Poitou Charentes	4 998	34.8	2 885	27.9	1 397	38.5	20	11.1	116	22.6	580	63.5
Provence-Alpes-Côte d'Azur	19 716	35.9	12 424	28.5	4 320	42.4	411	47.8	427	37.4	2 133	63.5
Rhône-Alpes	19 802	40.7	11 102	33.4	5 129	43.8	730	42.4	272	22.7	2 569	67.2
France métropolitaine	205 864	38.0	116 562	30.6	54 287	41.8	5 908	41.6	3 916	27.3	25 191	65.1
D.O.M.	4 339	32.5	2 353	27.9	1 390	33.5	49	18.6	65	18.9	482	54.9
France entière	210 203	37.9	118 915	30.6	55 677	41.6	5 957	41.4	3981	27.2	25 673	64.9

Tableau 10 b. Pourcentage des médecins par région et tranche d'âge

Ensemble des médecins	- de 30 ans	30 à 34 ans	35 à 39 ans	40 à 44 ans	45 à 49 ans	50 à 54 ans	55 à 59 ans	60 à 64 ans	65 à 69 ans	70 ans et +	Total En %	Effectif
	Alsace	0.6	6.7	10.8	15.7	21.9	20.5	14.1	6.5	2.2	1.0	100.0
Aquitaine	0.5	6.2	10.5	15.1	18.5	21.3	18.5	6.5	2.2	0.8	100.0	10 782
Auvergne	0.9	7.9	9.7	15.3	18.8	21.8	16.5	5.8	2.2	1.1	100.0	3 964
Basse Normandie	0.4	5.3	10.2	15.9	21.8	22.2	17.2	5.6	1.2	0.2	100.0	4 014
Bourgogne	0.6	6.3	9.7	16.3	19.4	21.5	17.4	6.1	2.0	0.7	100.0	4 651
Bretagne	0.7	7.8	11.2	15.3	19.5	21.6	17.3	5.0	1.3	0.4	100.0	9 348
Centre	0.5	5.0	9.6	15.0	21.5	22.9	17.3	6.0	1.6	0.6	100.0	6 720
Champagne Ardenne	0.8	6.8	10.9	16.4	19.7	20.4	17.5	5.4	1.5	0.5	100.0	3 793
Corse	0.2	4.5	10.2	16.2	21.4	19.5	18.2	5.2	2.4	2.2	100.0	938
Franche-Comté	0.4	8.2	11.6	15.0	20.3	21.8	16.0	5.6	0.9	0.1	100.0	3 364
Haute Normandie	0.6	6.5	10.8	15.3	20.9	20.9	16.4	6.4	1.6	0.6	100.0	4 939
Ile-de-France	0.6	5.8	9.4	14.2	19.3	20.3	15.9	6.9	3.8	3.9	100.0	47 878
Languedoc Roussillon	0.4	6.5	11.2	15.4	20.1	20.5	17.1	6.6	1.7	0.5	100.0	9 184
Limousin	1.0	8.8	11.2	15.1	19.8	21.8	16.2	5.1	0.9	0.2	100.0	2 429
Lorraine	0.8	7.2	10.2	15.5	22.1	20.5	16.4	5.7	1.4	0.1	100.0	6 993
Midi-Pyrénées	0.7	6.0	10.1	13.9	19.5	21.8	18.0	6.8	2.2	0.9	100.0	9 755
Nord Pas de Calais	1.1	8.5	12.2	16.6	19.9	18.2	14.8	5.5	2.0	1.1	100.0	12 051
Pays de la Loire	0.7	7.5	12.0	15.6	20.9	21.2	15.7	5.1	1.1	0.2	100.0	9 392
Picardie	0.7	6.8	10.5	16.8	21.6	20.1	16.2	5.2	1.8	0.2	100.0	4 911
Poitou Charentes	0.6	7.1	10.6	14.6	20.8	22.6	17.3	4.7	1.2	0.5	100.0	4 998
Provence-Alpes-Côte d'Azur	0.9	6.5	9.7	14.0	20.0	22.2	16.6	6.6	2.3	1.3	100.0	19 716
Rhône-Alpes	1.0	7.6	11.3	15.3	20.4	20.6	15.1	6.3	1.7	0.8	100.0	19 802
France métropolitaine	0.7	6.7	10.4	15.0	20.0	20.9	16.3	6.2	2.2	1.4	100.0	205 864
D.O.M.	0.4	7.1	11.1	18.1	18.2	17.8	15.6	6.2	2.9	2.6	100.0	4 339
France entière	0.7	6.7	10.4	15.1	20.0	20.9	16.3	6.2	2.2	1.5	100.0	210 203

Tableau 10 c. Proportion de médecins ayant eu leur diplôme dans une région, selon la région où ils exercent

Région d'exercice	Alsace	Aquitaine	Auvergne	Basse Normandie	Bourgogne	Bretagne	Centre	Champagne Ardenne	Corse	Franche Comté	Haute Normandie	Ile de France	Languedoc Roussillon	Limousin	Lorraine	Midi Pyrénées	Nord Pas de Calais	Pays de la Loire	Picardie	Poitou Charentes	Provence Alpes Côte d'Azur	Rhône Alpes	D.O.M.	France entière	
Région de diplôme																									
Alsace	68.4	0.9	0.4	0.4	0.7	0.9	0.8	0.5	0.1	2.6	0.4	3.8	1.6	0.2	8.0	0.8	0.5	1.0	0.4	0.5	2.9	2.7	1.4	100.0	
Aquitaine	0.2	65.0	0.4	0.4	0.3	1.6	1.1	0.2	0.1	0.0	0.2	4.5	1.5	1.1	0.3	3.4	0.3	1.6	0.3	8.4	2.9	1.0	5.0	100.0	
Auvergne	0.5	1.7	66.3	0.3	3.4	0.7	2.6	0.3	0.0	0.3	0.2	4.0	2.6	2.9	0.5	1.6	0.2	1.2	0.3	0.6	3.3	5.0	1.4	100.0	
Basse Normandie	0.4	1.1	0.2	69.5	0.5	4.5	1.2	0.3	0.1	0.2	3.8	5.3	1.0	0.2	1.0	0.4	4.5	0.4	0.6	1.5	1.3	1.8	1.8	100.0	
Bourgogne	0.7	0.9	0.9	0.4	61.4	1.2	1.9	3.2	0.2	3.9	0.6	4.8	1.8	0.3	0.7	0.8	0.8	1.2	0.2	0.7	3.4	8.6	1.4	100.0	
Bretagne	0.2	0.9	0.2	2.5	0.3	75.0	1.1	0.2	0.1	0.1	0.5	4.4	0.6	0.2	0.2	0.6	0.5	7.1	0.3	1.1	1.4	0.9	1.4	100.0	
Centre	0.3	1.7	0.8	1.2	0.9	2.3	59.9	0.4	0.2	0.2	0.6	8.0	1.5	0.7	0.2	1.0	0.7	7.9	0.6	4.2	2.6	2.1	1.9	100.0	
Champagne Ardenne	0.2	0.9	0.7	0.8	1.3	2.0	2.0	61.9	0.2	0.5	0.7	6.1	1.2	0.3	1.6	0.8	2.1	1.8	7.9	1.2	2.2	2.9	0.8	100.0	
Franche Comté	4.7	1.2	0.7	0.4	3.4	1.1	1.0	0.9	0.2	64.7	0.3	3.4	1.5	0.3	1.8	1.1	0.5	0.7	1.2	0.2	0.9	3.3	6.3	1.6	100.0
Haute Normandie	0.3	1.4	0.4	2.9	0.5	2.5	1.3	0.3	0.1	0.2	69.9	8.7	0.9	0.2	0.2	1.0	0.6	1.8	1.0	0.8	1.5	1.5	2.0	100.0	
Ile de France	0.5	1.5	0.6	1.5	1.4	2.1	3.7	1.0	0.2	0.3	2.0	66.6	1.5	0.4	0.5	1.3	1.1	2.4	2.5	1.2	3.2	2.8	1.6	100.0	
Languedoc Roussillon	0.5	1.4	1.3	0.3	0.7	0.5	0.8	0.4	0.6	0.2	0.3	4.7	61.5	0.3	0.3	4.1	0.3	0.8	0.2	0.6	11.1	4.9	4.3	100.0	
Limousin	0.4	8.9	2.0	0.2	0.8	1.3	4.0	0.3	0.3	0.1	0.3	3.8	1.8	55.5	0.1	5.4	0.3	1.8	0.3	7.2	2.2	1.8	1.4	100.0	
Lorraine	2.3	1.0	0.6	0.6	1.9	1.1	1.4	4.9	0.1	2.0	0.4	4.1	1.5	0.2	64.2	1.1	1.9	1.6	0.6	0.7	3.0	3.9	1.1	100.0	
Midi Pyrénées	0.1	6.9	0.7	0.1	0.2	0.4	0.7	0.2	0.1	0.1	0.2	3.7	6.9	0.8	0.2	69.7	0.2	0.8	0.3	0.6	2.9	1.1	3.0	100.0	
Nord Pas de Calais	0.3	1.1	0.2	0.7	0.5	1.2	0.9	0.8	0.1	0.1	0.8	4.6	0.9	0.2	0.3	1.1	74.4	1.5	3.3	0.6	2.5	2.4	1.5	100.0	
Pays de la Loire	0.3	1.4	0.3	1.2	0.4	9.2	1.9	0.2	0.0	0.1	0.5	5.1	1.0	0.3	0.2	0.9	0.5	69.2	0.3	3.0	1.4	1.4	1.5	100.0	
Picardie	0.3	1.1	0.4	0.9	0.6	1.7	1.4	0.7	0.2	0.1	2.3	7.7	1.2	0.5	0.5	1.3	8.1	1.5	62.5	1.4	2.3	1.5	1.8	100.0	
Poitou Charentes	0.3	4.8	0.6	0.5	0.5	1.8	4.3	0.1	0.1	0.2	0.6	5.0	1.3	1.1	0.5	1.8	0.9	4.8	0.5	65.2	1.6	1.1	2.4	100.0	
Provence Alpes Côte d'Azur	0.1	0.6	0.4	0.2	0.4	0.4	0.5	0.2	3.6	0.2	0.2	3.0	2.0	0.1	0.2	1.0	0.2	0.3	0.2	0.4	80.3	2.4	3.0	100.0	
Rhône Alpes	0.4	0.7	1.9	0.2	3.1	0.7	0.6	0.3	0.2	0.9	0.2	3.4	1.5	0.2	0.4	0.8	0.3	0.6	0.2	0.4	5.6	75.9	1.5	100.0	
DOM	6.0	6.5	.	6.0	.	6.0	75.4	100.0	
Inconnu	.	1.3	0.9	.	2.0	5.0	5.6	1.4	.	1.0	2.0	53.8	0.4	1.2	1.3	1.2	0.3	3.3	1.0	3.0	3.8	5.1	6.4	100.0	
Etranger	3.4	3.2	1.0	1.2	2.0	3.0	2.5	3.4	0.3	1.3	1.4	33.9	4.6	0.8	3.5	3.6	7.0	2.4	1.5	1.4	8.8	7.0	2.7	100.0	
Total	3.0	5.1	1.9	1.9	2.2	4.4	3.2	1.8	0.4	1.6	2.3	22.8	4.4	1.2	3.3	4.6	5.7	4.5	2.3	2.4	9.4	9.4	2.1	100.0	

Lecture : sur 100 médecins ayant eu leur diplôme en Alsace, 68,4 exercent en Alsace.

Tableau 10 d. Proportion de médecins exerçant dans une région, selon la région où ils ont obtenu leur diplôme

Région de d'exercice	Alsace	Aquitaine	Auvergne	Basse Normandie	Bourgogne	Bretagne	Centre	Champagne Ardenne	Corse	Franche Comté	Haute Normandie	Ile de France	Languedoc Roussillon	Limousin	Lorraine	Midi Pyrénées	Nord Pas de Calais	Pays de la Loire	Picardie	Poitou Charentes	Provence Alpes Côte d'Azur	Rhône Alpes	D.O.M.	France entière
Région de diplôme																								
Alsace	80.4	0.6	0.8	0.7	1.2	0.7	0.9	1.1	0.8	5.7	0.6	0.6	1.3	0.7	8.4	0.6	0.3	0.8	0.7	0.7	1.1	1.0	2.4	3.5
Aquitaine	0.3	69.4	1.1	1.2	0.7	2.0	1.8	0.7	1.5	0.2	0.5	1.1	1.9	5.2	0.5	4.0	0.3	2.0	0.8	19.4	1.7	0.6	13.3	5.5
Auvergne	0.3	0.6	63.5	0.3	2.8	0.3	1.4	0.3	0.1	0.3	0.2	0.3	1.1	4.5	0.3	0.6	0.1	0.5	0.2	0.5	0.6	1.0	1.3	1.8
Basse Normandie	0.2	0.3	0.2	53.9	0.3	1.5	0.5	0.3	0.5	0.1	2.4	0.3	0.3	0.2	0.1	0.3	0.1	1.5	0.3	0.4	0.2	0.2	1.3	1.5
Bourgogne	0.4	0.3	0.8	0.4	46.1	0.4	1.0	2.9	0.7	4.0	0.4	0.4	0.7	0.4	0.4	0.3	0.2	0.5	0.2	0.5	0.6	1.5	1.1	1.7
Bretagne	0.2	0.6	0.5	4.7	0.5	61.6	1.3	0.5	1.0	0.3	0.8	0.7	0.5	0.5	0.3	0.5	0.3	5.9	0.5	1.6	0.6	0.4	2.4	3.7
Centre	0.2	0.7	0.9	1.3	0.9	1.1	40.9	0.5	0.8	0.3	0.5	0.8	0.7	1.3	0.2	0.5	0.3	3.9	0.6	3.9	0.6	0.5	2.1	2.2
Champagne Ardenne	0.1	0.3	0.6	0.6	0.9	0.7	1.0	54.0	0.6	0.5	0.5	0.4	0.4	0.4	0.7	0.3	0.6	0.6	5.3	0.8	0.4	0.5	0.6	1.6
Franche Comté	2.7	0.4	0.6	0.3	2.6	0.4	0.5	0.8	0.7	67.6	0.2	0.3	0.6	0.5	0.9	0.4	0.1	0.3	0.1	0.6	0.6	1.1	1.3	1.7
Haute Normandie	0.2	0.5	0.5	3.1	0.4	1.1	0.9	0.4	0.5	0.3	60.6	0.8	0.4	0.4	0.1	0.4	0.2	0.8	0.9	0.7	0.3	0.3	1.9	2.0
Ile de France	5.0	8.2	9.2	22.0	18.3	13.2	32.8	14.9	14.0	6.1	23.7	82.4	9.6	9.6	4.6	8.0	5.4	15.3	30.3	14.8	9.7	8.2	21.6	28.2
Languedoc Roussillon	0.7	1.2	2.9	0.6	1.3	0.5	1.1	0.8	5.5	0.5	0.5	0.9	61.0	1.1	0.4	3.8	0.3	0.8	0.4	1.0	5.1	2.3	9.1	4.3
Limousin	0.2	2.3	1.4	0.1	0.5	0.4	1.6	0.2	0.8	0.1	0.1	0.2	0.6	63.0	0.0	1.5	0.1	0.5	0.2	4.0	0.3	0.3	0.9	1.3
Lorraine	3.1	0.8	1.2	1.2	3.5	1.0	1.7	10.8	0.9	4.9	0.7	0.7	1.3	0.7	77.5	0.9	1.3	1.4	1.0	1.1	1.3	1.7	2.1	4.0
Midi Pyrénées	0.2	6.3	1.7	0.3	0.4	0.4	1.1	0.4	0.9	0.3	0.3	0.7	7.3	3.2	0.2	69.5	0.2	0.8	0.5	1.2	1.4	0.5	6.7	4.6
Nord Pas de Calais	0.6	1.3	0.8	2.2	1.6	1.7	1.8	2.8	2.0	0.4	2.1	1.3	1.3	1.2	0.5	1.5	83.5	2.1	9.1	1.7	1.7	1.6	4.7	6.4
Pays de la Loire	0.3	1.0	0.6	2.3	0.6	7.6	2.1	0.4	0.4	0.1	0.8	0.8	0.8	0.9	0.2	0.7	0.4	57.1	0.4	4.6	0.5	0.5	2.7	3.7
Picardie	0.2	0.3	0.4	0.8	0.5	0.7	0.7	0.8	0.1	1.7	0.6	0.5	0.7	0.3	0.5	2.4	0.6	45.3	1.0	0.4	0.3	1.4	1.7	1.7
Poitou Charentes	0.1	1.3	0.5	0.3	0.3	0.5	1.8	0.1	0.2	0.1	0.3	0.3	0.4	1.3	0.2	0.5	0.2	1.5	0.3	37.0	0.2	0.2	1.6	1.3
Provence Alpes Côte d'Azur	0.4	0.9	1.6	0.8	1.3	0.8	1.1	1.0	60.6	0.8	0.5	1.0	3.5	1.0	0.3	1.6	0.3	0.6	0.6	1.2	64.8	1.9	11.0	7.6
Rhône Alpes	1.2	1.2	9.1	1.0	12.9	1.5	1.6	1.6	4.9	4.9	0.7	1.4	3.2	1.4	1.2	1.6	0.5	1.2	0.8	1.5	5.5	73.6	6.5	9.1
DOM	0.0	0.0	.	0.0	.	0.0	0.3	0.0
Inconnu	.	0.0	0.1	.	0.2	0.2	0.3	0.1	.	0.1	0.1	0.4	0.0	0.2	0.1	0.0	0.0	0.1	0.1	0.2	0.1	0.1	0.5	0.2
Etranger	2.8	1.5	1.2	1.6	2.2	1.7	1.9	4.6	1.9	2.0	1.4	3.6	2.6	1.8	2.5	1.9	3.0	1.3	1.6	1.5	2.3	1.8	3.2	2.4
Total	100	100	100	100	100	100	100	100	100	100	100	100	100	100	100	100	100	100	100	100	100	100	100	100.0

Lecture : Sur 100 médecins exerçant en Alsace, 80,4 ont obtenu leur diplôme en Alsace.

Tableau 11 a. Effectifs des généralistes par région et secteur d'activité

Généralistes	Total Métropole		Cabinet		Hôpital public		Hôpital privé PSPH non lucratif		Hôpital privé non PSPH lucratif		Autres	
	Nombre	Femmes en %	Nombre	Femmes en %	Nombre	Femmes en %	Nombre	Femmes en %	Nombre	Femmes en %	Nombre	Femmes en %
Alsace	3 018	36.8	2 033	26.8	486	50.2	88	41.6	20	64.3	392	69.5
Aquitaine	5 170	33.8	3 855	26.8	593	42.4	61	59.2	81	63.3	580	64.2
Auvergne	2 128	39.6	1 435	31.1	342	48.6	52	57.7	6	80.4	292	66.5
Basse Normandie	2 040	34.1	1 390	26.0	315	37.6	33	58.7	17	13.5	284	68.0
Bourgogne	2 495	36.9	1 635	27.6	434	44.8	17	47.7	13	63.6	396	65.2
Bretagne	4 748	38.1	3 220	27.1	682	54.9	89	54.6	39	39.5	719	68.9
Centre	3 444	32.9	2 303	24.4	622	40.9	22	26.1	22	40.3	475	63.6
Champagne Ardenne	2 056	33.6	1 358	24.4	380	42.0	13	44.2	8	38.5	297	64.2
Corse	490	30.5	335	22.4	93	42.5	.	.	5	58.5	57	55.8
Franche-Comté	1 788	35.0	1 214	25.9	351	50.1	23	45.5	7	38.1	193	62.7
Haute Normandie	2 529	35.2	1 765	26.2	380	42.6	29	30.1	9	32.6	346	73.3
Ile-de-France	20 843	43.8	12 229	33.9	3 891	49.9	469	53.8	207	37.0	4 048	67.3
Languedoc Roussillon	4 539	36.6	3 346	30.9	540	45.2	48	46.4	113	48.0	492	62.9
Limousin	1 292	39.4	936	30.3	180	56.4	11	43.6	6	17.5	159	74.3
Lorraine	3 584	33.8	2 432	25.2	460	45.1	144	49.8	35	44.9	513	59.3
Midi-Pyrénées	4 731	36.1	3 437	29.0	653	46.2	57	55.7	54	51.8	530	66.0
Nord Pas de Calais	6 653	32.3	4 600	22.5	918	44.4	101	41.0	27	49.9	1 008	64.8
Pays de la Loire	4 867	37.8	3 458	28.9	643	50.3	42	61.1	25	46.5	699	69.1
Picardie	2 691	34.7	1 766	26.6	520	39.5	31	39.2	12	41.8	362	66.7
Poitou Charentes	2 714	35.7	1 916	27.2	412	46.3	6	20.1	17	45.1	363	68.1
Provence-Alpes-Côte d'Azur	9 154	36.2	6 498	27.9	1 209	49.3	111	62.9	164	51.1	1 171	64.3
Rhône-Alpes	9 672	41.6	6 350	32.4	1 510	50.5	211	47.8	72	40.6	1 530	70.2
France métropolitaine	100 646	37.8	67 511	28.8	15 614	47.5	1 656	50.9	960	46.1	14 906	66.7
D.O.M.	2 374	35.4	1 529	30.1	460	39.5	19	19.6	24	35.3	343	54.6
France entière	103 020	37.8	69 039	28.8	16 074	47.3	1 675	50.5	984	45.8	15 248	66.4

Tableau 11 b. Pourcentage de généralistes par région et tranche d'âge

Généralistes	- de	30 à	35 à	40 à	45 à	50 à	55 à	60 à	65 à	70 ans	Total	Effectif
	30 ans	34 ans	39 ans	44 ans	49 ans	54 ans	59 ans	64 ans	69 ans	et +	En %	
Alsace	1.0	7.0	11.5	18.5	21.6	20.7	12.4	5.2	1.7	0.5	100.0	3 018
Aquitaine	0.6	7.6	11.1	17.1	18.4	20.8	17.4	5.1	1.3	0.6	100.0	5 170
Auvergne	1.3	7.7	9.9	18.5	18.2	21.8	15.9	4.5	1.2	1.0	100.0	2 128
Basse Normandie	0.4	5.2	11.2	17.7	21.7	21.9	15.6	5.0	1.1	0.3	100.0	2 040
Bourgogne	0.8	7.2	10.3	18.5	19.4	22.4	15.4	4.1	1.4	0.5	100.0	2 495
Bretagne	0.7	7.8	11.5	17.3	19.9	21.5	16.4	4.0	0.7	0.2	100.0	4 748
Centre	0.7	5.3	10.6	17.0	21.8	22.9	15.5	4.5	1.1	0.5	100.0	3 444
Champagne Ardenne	0.9	8.4	12.9	17.7	19.3	19.3	16.0	3.7	1.2	0.4	100.0	2 056
Corse	0.4	6.6	9.7	19.2	21.7	18.3	16.4	3.7	1.5	2.5	100.0	490
Franche-Comté	0.7	9.8	13.3	17.4	19.5	21.1	13.7	4.0	0.6	0.1	100.0	1 788
Haute Normandie	0.6	6.3	10.7	17.5	22.3	20.9	14.6	5.5	1.0	0.5	100.0	2 529
Ile-de-France	0.7	6.0	9.9	16.5	20.4	20.4	14.5	5.4	2.6	3.6	100.0	20 843
Languedoc Roussillon	0.5	5.9	10.2	18.0	20.3	20.7	17.0	5.4	1.5	0.6	100.0	4 539
Limousin	1.0	9.7	11.3	17.8	19.1	22.2	15.3	2.8	0.7	0.2	100.0	1 292
Lorraine	1.0	8.3	12.2	18.6	20.5	19.5	14.6	4.0	1.1	0.2	100.0	3 584
Midi-Pyrénées	1.2	6.8	9.9	16.8	18.7	21.2	17.6	5.3	1.7	0.9	100.0	4 731
Nord Pas de Calais	1.2	8.1	12.4	18.0	19.3	19.2	14.6	4.7	1.6	0.9	100.0	6 653
Pays de la Loire	0.8	7.4	11.8	16.4	21.4	22.1	15.7	3.4	0.8	0.2	100.0	4 867
Picardie	0.8	6.9	11.6	18.6	20.8	20.1	15.6	4.1	1.3	0.2	100.0	2 691
Poitou Charentes	0.8	7.7	11.0	16.2	20.5	22.9	16.1	3.3	1.0	0.4	100.0	2 714
Provence-Alpes-Côte d'Azur	1.1	6.9	9.3	16.9	19.7	22.6	15.8	4.9	1.6	1.3	100.0	9 154
Rhône-Alpes	1.3	7.9	11.1	18.1	20.2	20.9	14.5	4.3	1.1	0.6	100.0	9 672
France métropolitaine	0.9	7.1	10.8	17.3	20.1	21.0	15.3	4.7	1.5	1.2	100.0	100 646
D.O.M.	0.8	8.3	11.8	21.6	17.6	15.4	14.9	4.9	2.4	2.2	100.0	2 374
France entière	0.9	7.1	10.8	17.4	20.1	20.9	15.3	4.7	1.6	1.3	100.0	103 020

Tableau 11 c. Proportion de généralistes ayant eu leur diplôme dans une région, selon la région où ils exercent

Région d'exercice	Alsace	Aquitaine	Auvergne	Basse Normandie	Bourgogne	Bretagne	Centre	Champagne Ardenne	Corse	Franche Comté	Haute Normandie	Ile de France	Languedoc Roussillon	Limousin	Lorraine	Midi Pyrénées	Nord Pas de Calais	Pays de la Loire	Picardie	Poitou Charentes	Provence Alpes Côte d'Azur	Rhône Alpes	D.O.M.	France entière
Région de diplôme	Alsace	Aquitaine	Auvergne	Basse Normandie	Bourgogne	Bretagne	Centre	Champagne Ardenne	Corse	Franche Comté	Haute Normandie	Ile de France	Languedoc Roussillon	Limousin	Lorraine	Midi Pyrénées	Nord Pas de Calais	Pays de la Loire	Picardie	Poitou Charentes	Provence Alpes Côte d'Azur	Rhône Alpes	D.O.M.	France entière
Alsace	72.7	0.5	0.4	0.3	0.5	0.8	0.7	0.4	0.1	2.5	0.2	2.4	1.2	0.1	8.9	0.6	0.4	0.7	0.3	0.4	2.2	2.4	1.3	100.0
Aquitaine	0.1	65.0	0.3	0.3	0.3	1.6	1.0	0.2	0.2	0.0	0.2	4.3	1.4	1.0	0.2	3.3	0.3	1.5	0.2	9.5	2.2	0.8	5.9	100.0
Auvergne	0.4	0.9	73.3	0.3	3.9	0.7	2.2	0.1	0.1	0.2	0.2	2.5	1.7	3.5	0.2	1.2		1.1	0.2	0.3	1.7	4.3	1.0	100.0
Basse Normandie	0.3	0.7	0.1	75.2	0.5	3.0	0.9	0.3	0.1	0.1	3.2	3.7	0.7	0.1	0.2	1.0	0.3	4.2	0.4	0.6	0.7	1.2	2.4	100.0
Bourgogne	0.3	0.5	0.5	0.2	69.6	0.9	2.0	3.9	0.3	4.2	0.5	3.9	1.2	0.2	0.2	0.4	0.2	1.0	0.2	0.6	2.4	5.3	1.3	100.0
Bretagne	0.1	0.6	0.1	1.9	0.3	79.7	0.9	0.2	0.1	0.1	0.4	3.4	0.4	0.0	0.2	0.2	0.2	6.9	0.2	0.8	1.0	0.7	1.5	100.0
Centre	0.2	0.8	0.6	1.0	1.0	2.1	66.4	0.2		0.2	0.4	4.3	1.1	0.4	0.0	0.9	0.5	8.3	0.6	4.2	1.8	2.2	2.5	100.0
Champagne Ardenne		0.6	0.7	0.7	1.6	1.7	2.0	66.6	0.1	0.5	0.6	3.7	1.1	0.2	0.9	0.7	0.8	1.9	9.4	0.8	1.4	3.0	0.9	100.0
Franche Comté	3.5	0.8	0.6	0.4	3.4	0.8	0.9	1.2	0.1	71.6	0.4	3.1	0.8	0.1	0.9	0.8	0.3	0.6		0.8	2.5	5.0	1.3	100.0
Haute Normandie	0.1	1.0	0.5	3.1	0.6	2.0	1.0	0.2	0.1	0.1	76.9	4.2	0.7	0.3	0.0	0.8	0.3	1.7	1.1	0.6	1.2	1.6	1.7	100.0
Ile de France	0.5	1.4	0.6	1.5	1.6	2.1	4.0	0.9	0.2	0.3	1.7	65.8	1.6	0.3	0.4	1.4	0.9	2.7	2.5	1.3	3.4	3.2	1.7	100.0
Languedoc Roussillon	0.4	0.9	1.3	0.2	0.5	0.5	0.8	0.3	0.4	0.2	0.3	4.1	63.1	0.2	0.3	4.2	0.4	0.7	0.2	0.5	10.6	5.0	5.0	100.0
Limousin	0.1	9.8	1.7		0.7	0.9	4.4	0.3	0.2	0.1	0.3	2.8	1.5	58.4	0.1	4.6	0.1	1.4	0.3	8.2	1.7	0.9	1.6	100.0
Lorraine	1.3	0.9	0.5	0.6	1.7	1.2	1.6	5.4	0.1	1.6	0.4	3.3	1.1	0.1	66.6	1.0	1.4	1.7	0.7	0.5	3.2	4.0	1.2	100.0
Midi Pyrénées	0.2	7.1	0.7	0.1	0.2	0.4	0.7	0.1	0.1		0.2	3.4	6.8	0.7	0.2	70.1	0.1	0.9	0.2	0.6	2.8	1.0	3.6	100.0
Nord Pas de Calais	0.2	0.9	0.2	0.5	0.5	1.0	0.9	0.8	0.1	0.2	0.7	2.7	0.7	0.2	0.3	0.8	77.9	1.2	4.0	0.6	2.1	2.0	1.5	100.0
Pays de la Loire	0.1	1.5	0.3	0.9	0.3	8.6	1.7	0.1			0.4	3.8	0.6	0.2	0.1	0.7	0.2	74.4	0.2	2.6	0.9	1.0	1.5	100.0
Picardie	0.3	0.7	0.1	0.9	0.7	1.6	1.3	0.5	0.1	0.1	2.1	4.7	0.8	0.4	0.3	0.8	7.7	1.1	70.4	1.0	1.2	1.3	2.0	100.0
Poitou Charentes	0.2	3.2	0.5	0.2	0.3	1.2	4.3			0.1	0.6	2.6	1.0	0.9	0.3	1.3	0.4	4.8	0.1	73.9	0.8	0.9	2.4	100.0
Provence Alpes Côte d'Azur	0.2	0.5	0.3	0.1	0.5	0.5	0.6	0.2	4.3	0.2	0.2	2.8	2.0	0.2	0.2	0.9	0.3	0.4	0.2	0.3	78.9	2.6	3.9	100.0
Rhône Alpes	0.4	0.8	2.1	0.2	2.8	0.7	0.5	0.2	0.2	0.9	0.2	2.9	1.5	0.1	0.4	0.8	0.2	0.6	0.2	0.4	5.5	76.8	1.7	100.0
DOM												6.5						6.9		6.5		6.5	73.7	100.0
Inconnu		2.1	0.6		2.1	4.6	6.0	1.4		1.3	2.6	50.2		1.9	2.1	2.1		4.1	0.7	2.6	4.9	4.6	5.9	100.0
Etranger	3.1	4.0	1.4	1.1	1.8	2.2	2.9	2.9	0.3	1.2	1.1	35.3	5.4	0.2	2.4	4.2	5.7	2.3	1.3	1.7	9.5	7.6	2.7	100.0
Total	2.9	5.0	2.1	2.0	2.4	4.6	3.3	2.0	0.5	1.7	2.5	20.2	4.4	1.3	3.5	4.6	6.5	4.7	2.6	2.6	8.9	9.4	2.3	100.0

Lecture : sur 100 médecins généralistes ayant eu leur diplôme en Alsace, 72.7 exercent en Alsace.

Tableau 11 d. Proportion de médecins exerçant dans une région, selon la région où ils ont obtenu leur diplôme

Région d'exercice	Alsace	Aquitaine	Auvergne	Basse Normandie	Bourgogne	Bretagne	Centre	Champagne Ardenne	Corse	Franche Comté	Haute Normandie	Ile de France	Languedoc Roussillon	Limousin	Lorraine	Midi Pyrénées	Nord Pas de Calais	Pays de la Loire	Picardie	Poitou Charentes	Provence Alpes Côte d'Azur	Rhône Alpes	D.O.M.	France entière
Région de diplôme	Alsace	Aquitaine	Auvergne	Basse Normandie	Bourgogne	Bretagne	Centre	Champagne Ardenne	Corse	Franche Comté	Haute Normandie	Ile de France	Languedoc Roussillon	Limousin	Lorraine	Midi Pyrénées	Nord Pas de Calais	Pays de la Loire	Picardie	Poitou Charentes	Provence Alpes Côte d'Azur	Rhône Alpes	D.O.M.	France entière
Alsace	84.7	0.3	0.6	0.5	0.7	0.6	0.7	0.7	0.7	5.0	0.3	0.4	0.9	0.2	8.8	0.5	0.2	0.5	0.4	0.5	0.8	0.9	1.9	3.4
Aquitaine	0.2	71.5	0.9	0.7	0.6	1.9	1.7	0.6	1.9	0.1	0.4	1.2	1.8	4.6	0.3	4.0	0.3	1.8	0.5	20.0	1.4	0.5	14.2	5.5
Auvergne	0.3	0.4	67.7	0.3	3.1	0.3	1.3	0.1	0.2	0.2	0.1	0.2	0.7	5.3	0.1	0.5		0.4	0.2	0.2	0.4	0.9	0.9	1.9
Basse Normandie	0.2	0.2	0.0	60.4	0.3	1.1	0.4	0.2	0.2	0.1	2.1	0.3	0.2	0.2	0.1	0.4	0.1	1.4	0.3	0.3	0.1	0.2	1.7	1.6
Bourgogne	0.2	0.2	0.4	0.2	50.8	0.4	1.1	3.4	1.1	4.3	0.4	0.3	0.5	0.2	0.1	0.2	0.1	0.4	0.1	0.4	0.5	1.0	1.0	1.8
Bretagne	0.1	0.4	0.2	3.8	0.5	66.2	1.0	0.3	1.1	0.2	0.6	0.6	0.4	0.1	0.2	0.2	0.1	5.6	0.3	1.2	0.4	0.3	2.4	3.8
Centre	0.2	0.4	0.7	1.2	0.9	1.0	43.4	0.3		0.3	0.4	0.5	0.5	0.8	0.0	0.4	0.2	3.9	0.5	3.5	0.5	0.5	2.3	2.2
Champagne Ardenne		0.2	0.6	0.7	1.2	0.7	1.1	60.4	0.4	0.6	0.4	0.3	0.5	0.3	0.5	0.3	0.2	0.7	6.5	0.6	0.3	0.6	0.7	1.8
Franche Comté	2.1	0.3	0.5	0.4	2.5	0.3	0.5	1.0	0.2	72.8	0.3	0.3	0.3	0.2	0.4	0.3	0.1	0.2		0.5	0.5	0.9	1.0	1.8
Haute Normandie	0.1	0.5	0.5	3.4	0.5	0.9	0.6	0.2	0.4	0.1	68.5	0.5	0.4	0.6	0.0	0.4	0.1	0.8	0.9	0.5	0.3	0.4	1.6	2.2
Ile de France	4.5	7.2	7.6	19.8	17.5	11.7	31.1	11.4	12.5	3.9	17.8	84.3	9.7	6.4	2.9	7.7	3.6	14.6	24.4	13.2	10.0	8.8	19.4	25.9
Languedoc Roussillon	0.6	0.8	2.8	0.4	1.0	0.5	1.1	0.7	4.2	0.6	0.5	0.9	64.1	0.5	0.4	4.1	0.2	0.7	0.3	0.9	5.3	2.4	9.7	4.5
Limousin	0.1	3.0	1.3		0.4	0.3	2.0	0.2	0.7	0.1	0.2	0.2	0.5	71.8	0.0	1.5	0.0	0.4	0.2	4.8	0.3	0.2	1.1	1.5
Lorraine	2.0	0.8	1.1	1.2	3.1	1.1	2.0	11.6	0.8	3.9	0.7	0.7	1.1	0.2	82.2	0.9	0.9	1.5	1.1	0.9	1.5	1.8	2.2	4.3
Midi Pyrénées	0.2	6.6	1.7	0.3	0.5	0.4	1.0	0.3	0.6		0.3	0.8	7.1	2.7	0.2	71.1	0.1	0.9	0.4	1.0	1.5	0.5	7.2	4.7
Nord Pas de Calais	0.5	1.3	0.9	1.8	1.6	1.6	1.9	3.1	1.7	0.6	2.1	1.0	1.2	1.3	0.7	1.3	89.1	1.9	11.2	1.7	1.7	1.6	4.7	7.4
Pays de la Loire	0.1	1.1	0.5	1.6	0.4	7.0	1.9	0.2			0.6	0.7	0.5	0.6	0.1	0.6	0.1	59.4	0.3	3.7	0.4	0.4	2.5	3.8
Picardie	0.2	0.3	0.1	0.8	0.5	0.7	0.7	0.5	0.4	0.1	1.6	0.4	0.3	0.6	0.2	0.3	2.2	0.4	50.0	0.7	0.2	0.3	1.6	1.9
Poitou Charentes	0.1	1.0	0.3	0.2	0.2	0.4	1.9			0.1	0.3	0.2	0.3	1.1	0.1	0.4	0.1	1.5	0.1	42.0	0.1	0.1	1.5	1.5
Provence Alpes Côte d'Azur	0.4	0.7	1.2	0.4	1.5	0.8	1.2	0.9	67.4	0.7	0.5	1.0	3.4	1.0	0.3	1.5	0.3	0.6	0.5	0.9	66.0	2.1	12.4	7.4
Rhône Alpes	1.1	1.4	9.1	1.0	10.6	1.3	1.3	1.0	4.1	4.9	0.8	1.3	3.0	0.9	1.0	1.6	0.3	1.1	0.7	1.2	5.6	74.1	6.8	9.1
DOM												0.0						0.0		0.0		0.0	0.5	0.0
Inconnu		0.1	0.0		0.1	0.2	0.3	0.1		0.1	0.2	0.4		0.2	0.1	0.1		0.1	0.0	0.2	0.1	0.1	0.4	0.2
Etranger	2.0	1.5	1.3	1.1	1.5	0.9	1.7	2.8	1.3	1.4	0.8	3.4	2.4	0.3	1.4	1.8	1.7							

Tableau 12 a. Effectifs des spécialistes par région et secteur d'activité

Spécialistes	Total Métropole		Cabinet		Hôpital public		Hôpital privé PSPH non lucratif		Hôpital privé non PSPH lucratif		Autres	
	Nombre	Femmes en %	Nombre	Femmes en %	Nombre	Femmes en %	Nombre	Femmes en %	Nombre	Femmes en %	Nombre	Femmes en %
Alsace	3 224	35.0	1 370	29.1	1 279	35.9	227	29.2	29	14.7	319	62.7
Aquitaine	5 612	36.8	2 799	33.3	1 902	36.3	145	37.7	235	19.0	531	64.3
Auvergne	1 836	35.2	850	30.7	714	35.2	94	47.9	44	23.6	134	58.8
Basse Normandie	1 974	34.8	761	28.4	832	33.8	88	39.5	80	17.8	212	66.3
Bourgogne	2 156	31.1	991	27.8	834	30.7	77	20.6	56	11.0	198	59.0
Bretagne	4 600	36.2	1 852	32.6	1 877	37.9	260	32.0	192	10.2	418	59.7
Centre	3 276	35.2	1 477	30.1	1 326	34.2	35	48.9	72	14.3	366	61.7
Champagne Ardenne	1 737	33.3	696	29.3	758	33.9	31	41.0	83	9.6	169	57.4
Corse	448	30.0	267	26.6	130	30.2	.	.	17	24.5	35	57.8
Franche-Comté	1 576	38.5	586	32.3	754	36.9	35	46.6	35	17.8	166	70.1
Haute Normandie	2 410	38.9	1 020	32.6	991	38.8	66	35.5	53	19.6	280	66.3
Ile-de-France	27 035	44.0	13 139	38.6	9 275	46.6	1 172	44.1	632	29.7	2 818	63.9
Languedoc Roussillon	4 645	35.2	2 364	30.1	1 573	37.5	116	39.6	210	29.0	382	58.7
Limousin	1 137	34.3	390	30.2	576	32.9	17	.	48	10.3	106	72.9
Lorraine	3 409	36.3	1 330	32.3	1 329	35.7	335	27.1	60	15.9	355	65.4
Midi-Pyrénées	5 024	39.6	2 551	35.8	1 658	39.8	172	46.7	209	25.7	433	64.8
Nord Pas de Calais	5 398	34.8	2 225	26.6	2 191	39.8	375	29.5	146	12.8	460	61.6
Pays de la Loire	4 525	36.9	1 944	31.5	1 847	37.3	140	39.2	115	14.4	479	62.3
Picardie	2 220	32.8	792	28.0	1 111	33.1	34	23.3	78	12.8	205	58.2
Poitou Charentes	2 284	33.7	969	29.1	985	35.3	15	7.7	99	18.7	217	55.8
Provence-Alpes-Côte d'Azur	10 562	35.6	5 926	29.1	3 111	39.7	300	42.2	263	28.8	962	62.4
Rhône-Alpes	10 130	39.7	4 752	34.7	3 620	41.0	519	40.2	201	16.3	1 038	62.8
France métropolitaine	105 218	38.2	49 052	33.1	38 673	39.5	4 253	38.0	2 955	21.2	10 285	62.8
D.O.M.	1 965	28.9	824	23.9	930	30.5	29	18.0	41	9.7	140	55.6
France entière	107 183	38.1	49 876	33.0	39 603	39.3	4 282	37.8	2997	21.0	10 425	62.7

Tableau 12 b. Pourcentage des spécialistes par région et tranche d'âge

Spécialistes	- de 30 ans	30 à 34 ans	35 à 39 ans	40 à 44 ans	45 à 49 ans	50 à 54 ans	55 à 59 ans	60 à 64 ans	65 à 69 ans	70 ans et +	Total En %	Effectif
Alsace	0.3	6.4	10.1	13.1	22.2	20.3	15.7	7.8	2.7	1.4	100.0	3 224
Aquitaine	0.3	4.9	10.0	13.2	18.6	21.7	19.4	7.8	2.9	0.9	100.0	5 612
Auvergne	0.4	8.1	9.6	11.5	19.5	21.8	17.2	7.3	3.4	1.3	100.0	1 836
Basse Normandie	0.5	5.4	9.2	14.0	21.9	22.4	18.9	6.2	1.3	0.2	100.0	1 974
Bourgogne	0.4	5.3	9.0	13.7	19.4	20.3	19.7	8.4	2.7	1.0	100.0	2 156
Bretagne	0.6	7.7	10.9	13.3	19.2	21.7	18.2	6.0	1.9	0.5	100.0	4 600
Centre	0.4	4.6	8.6	13.0	21.1	22.8	19.3	7.6	2.0	0.7	100.0	3 276
Champagne Ardenne	0.7	4.8	8.6	14.8	20.2	21.7	19.3	7.4	1.9	0.5	100.0	1 737
Corse	.	2.2	10.8	12.9	21.1	20.8	20.1	6.9	3.4	1.8	100.0	448
Franche-Comté	0.2	6.3	9.7	12.4	21.2	22.7	18.7	7.4	1.2	0.2	100.0	1 576
Haute Normandie	0.5	6.7	10.8	13.1	19.5	21.0	18.3	7.3	2.2	0.7	100.0	2 410
Ile-de-France	0.5	5.7	9.0	12.3	18.5	20.2	17.0	8.1	4.7	4.1	100.0	27 035
Languedoc Roussillon	0.4	7.1	12.1	12.9	20.0	20.3	17.3	7.7	1.9	0.4	100.0	4 645
Limousin	1.0	7.8	11.2	12.0	20.7	21.3	17.1	7.7	1.1	0.1	100.0	1 137
Lorraine	0.7	6.0	8.2	12.3	23.8	21.5	18.3	7.5	1.7	0.1	100.0	3 409
Midi-Pyrénées	0.3	5.3	10.3	11.3	20.3	22.4	18.4	8.2	2.6	1.0	100.0	5 024
Nord Pas de Calais	1.0	9.1	12.0	14.8	20.7	17.0	15.1	6.6	2.6	1.3	100.0	5 398
Pays de la Loire	0.6	7.6	12.1	14.8	20.3	20.3	15.8	6.9	1.3	0.3	100.0	4 525
Picardie	0.6	6.6	9.2	14.6	22.7	20.1	17.0	6.5	2.5	0.3	100.0	2 220
Poitou Charentes	0.4	6.3	10.2	12.8	21.1	22.3	18.7	6.3	1.4	0.6	100.0	2 284
Provence-Alpes-Côte d'Azur	0.7	6.1	10.0	11.6	20.2	21.9	17.2	8.0	3.0	1.3	100.0	10 562
Rhône-Alpes	0.7	7.3	11.4	12.6	20.6	20.4	15.6	8.2	2.2	0.9	100.0	10 130
France métropolitaine	0.6	6.3	10.1	12.8	20.0	20.8	17.3	7.6	2.9	1.7	100.0	105 218
D.O.M.	0.1	5.6	10.3	13.8	18.8	20.6	16.5	7.8	3.6	3.0	100.0	1 965
France entière	0.6	6.3	10.1	12.8	20.0	20.8	17.3	7.6	2.9	1.7	100.0	107 183

Tableau 12c. Proportion de spécialistes ayant eu leur diplôme dans une région, selon la région où ils exercent

Région d'exercice	Alsace	Aquitaine	Auvergne	Basse Normandie	Bourgogne	Bretagne	Centre	Champagne Ardenne	Corse	Franche Comté	Haute Normandie	Ile de France	Languedoc Roussillon	Limousin	Lorraine	Midi Pyrénées	Nord Pas de Calais	Pays de la Loire	Picardie	Poitou Charentes	Provence Alpes Côte d'Azur	Rhône Alpes	D.O.M.	France entière	
Région de diplôme	Alsace	64.5	1.2	0.5	0.4	1.0	1.0	0.9	0.7	0.1	2.7	0.5	5.0	1.9	0.4	7.1	1.0	0.7	1.2	0.6	0.7	3.5	2.9	1.6	100.0
Aquitaine	0.2	65.1	0.4	0.6	0.3	1.7	1.1	0.3	0.1	0.1	0.2	4.8	1.5	1.2	0.4	3.4	0.4	1.7	0.4	7.4	3.5	1.1	4.2	100.0	
Auvergne	0.7	2.5	58.7	0.3	2.9	0.7	2.9	0.4	.	0.4	0.3	5.7	3.6	2.3	0.9	2.1	0.3	1.3	0.3	1.0	5.2	5.8	1.8	100.0	
Basse Normandie	0.5	1.6	0.4	63.1	0.5	6.1	1.5	0.4	0.2	0.2	4.4	7.1	1.3	0.2	0.3	0.9	0.4	4.9	0.4	0.7	2.4	1.3	1.1	100.0	
Bourgogne	1.1	1.3	1.3	0.7	52.4	1.5	1.8	2.4	0.1	3.5	0.7	5.8	2.4	0.4	1.2	1.2	1.4	1.5	0.3	0.9	4.5	12.2	1.5	100.0	
Bretagne	0.3	1.2	0.4	3.0	0.3	69.9	1.3	0.3	0.1	0.2	0.7	5.6	0.8	0.3	0.3	0.9	0.7	7.4	0.4	1.3	1.9	1.2	1.3	100.0	
Centre	0.3	2.6	1.0	1.3	0.8	2.5	53.7	0.6	0.3	0.2	0.7	11.5	1.9	0.9	0.4	1.2	1.0	7.5	0.7	4.3	3.3	1.9	1.5	100.0	
Champagne Ardenne	0.5	1.4	0.7	0.8	0.8	2.3	1.9	55.8	0.3	0.5	1.0	9.2	1.3	0.3	2.5	0.9	3.7	1.8	6.0	1.6	3.2	2.6	0.8	100.0	
Franche Comté	6.1	1.6	0.8	0.3	3.4	1.4	1.1	0.5	0.3	57.4	0.3	3.7	2.1	0.6	2.8	1.3	0.6	0.8	0.3	1.0	4.1	7.5	1.9	100.0	
Haute Normandie	0.4	1.7	0.4	2.8	0.3	3.0	1.8	0.5	0.1	0.4	62.2	13.5	1.1	0.2	0.3	1.1	1.0	2.0	0.8	1.0	1.8	1.3	2.2	100.0	
Ile de France	0.5	1.6	0.6	1.5	1.3	2.1	3.5	1.0	0.2	0.4	2.2	67.2	1.3	0.5	0.7	1.3	1.3	2.2	2.6	1.2	3.0	2.4	1.5	100.0	
Languedoc Roussillon	0.6	1.9	1.2	0.4	0.8	0.5	0.8	0.4	0.7	0.1	0.3	5.4	59.9	0.4	0.3	4.0	0.3	0.9	0.3	0.6	11.6	4.8	3.7	100.0	
Limousin	0.7	7.7	2.4	0.4	1.0	1.8	3.4	0.3	0.4	0.1	0.3	5.1	2.4	51.5	0.1	6.5	0.5	2.3	0.3	5.8	3.0	3.0	1.2	100.0	
Lorraine	3.4	1.1	0.6	0.6	2.2	1.0	1.1	4.3	0.1	2.4	0.5	4.9	1.8	0.3	61.6	1.2	2.5	1.5	0.4	0.8	2.9	3.7	1.0	100.0	
Midi Pyrénées	0.1	6.8	0.6	0.2	0.2	0.5	0.8	0.2	0.1	0.2	0.2	4.0	7.1	0.9	0.2	69.3	0.3	0.7	0.3	0.7	3.0	1.3	2.4	100.0	
Nord Pas de Calais	0.4	1.3	0.2	0.9	0.5	1.5	1.0	0.7	0.2	0.0	0.9	7.2	1.1	0.2	0.3	1.5	69.8	1.8	2.5	0.6	2.9	2.9	1.5	100.0	
Pays de la Loire	0.4	1.3	0.4	1.6	0.5	9.8	2.0	0.3	0.1	0.1	0.6	6.3	1.3	0.3	0.2	1.1	0.9	63.9	0.3	3.3	1.9	1.8	1.4	100.0	
Picardie	0.3	1.5	0.7	1.0	0.6	1.8	1.6	1.0	0.3	0.2	2.6	11.1	1.7	0.5	0.8	1.8	8.5	1.9	53.4	1.9	3.6	1.8	1.5	100.0	
Poitou Charentes	0.5	6.6	0.8	0.8	0.7	2.4	4.4	0.3	0.2	0.2	0.6	8.0	1.7	1.4	0.7	2.4	1.4	4.9	0.9	55.0	2.5	1.4	2.4	100.0	
Provence Alpes Côte d'Azur	0.1	0.8	0.5	0.3	0.3	0.4	0.4	0.2	2.9	0.2	0.2	3.2	2.0	0.1	0.2	1.0	0.2	0.3	0.2	0.4	81.6	2.3	2.2	100.0	
Rhône Alpes	0.4	0.6	1.7	0.2	3.4	0.8	0.6	0.4	0.3	0.8	0.2	3.9	1.6	0.2	0.5	0.8	0.4	0.6	0.2	0.4	5.8	75.0	1.2	100.0	
DOM	100	100.0
Inconnu	.	0.5	1.1	.	1.9	5.3	5.2	1.4	.	0.7	1.4	57.0	0.7	0.6	0.6	0.5	0.6	2.6	1.2	3.3	2.8	5.6	6.9	100.0	
Etranger	3.7	2.7	0.7	1.3	2.1	3.6	2.3	3.8	0.4	1.3	1.6	33.0	4.1	1.2	4.1	3.3	7.8	2.5	1.7	1.3	8.3	6.6	2.6	100.0	
Total	3.0	5.2	1.7	1.8	2.0	4.3	3.1	1.6	0.4	1.5	2.2	25.2	4.3	1.1	3.2	4.7	5.0	4.2	2.1	2.1	9.9	9.5	1.8	100.0	

Lecture : sur 100 spécialistes ayant eu leur diplôme en Alsace, 64.5 exercent en Alsace

Tableau 12d. Proportion de spécialistes exerçant dans une région, selon la région où ils ont obtenu leur diplôme

Région d'exercice	Alsace	Aquitaine	Auvergne	Basse Normandie	Bourgogne	Bretagne	Centre	Champagne Ardenne	Corse	Franche Comté	Haute Normandie	Ile de France	Languedoc Roussillon	Limousin	Lorraine	Midi Pyrénées	Nord Pas de Calais	Pays de la Loire	Picardie	Poitou Charentes	Provence Alpes Côte d'Azur	Rhône Alpes	D.O.M.	France entière	
Région de diplôme	Alsace	76.3	0.8	1.1	0.9	1.7	0.8	1.0	1.5	0.9	6.6	0.8	0.7	1.6	1.2	7.9	0.8	0.5	1.0	1.0	1.1	1.3	1.1	3.0	3.6
Aquitaine	0.4	67.4	1.3	1.7	0.8	2.1	2.0	0.8	1.0	0.3	0.6	1.0	1.9	6.0	0.7	3.9	0.4	2.2	1.0	18.8	1.9	0.6	12.3	5.4	
Auvergne	0.4	0.8	58.7	0.3	2.5	0.3	1.6	0.4	.	0.5	0.2	0.4	1.4	3.6	0.5	0.8	0.1	0.5	0.2	0.8	0.9	1.1	1.7	1.7	
Basse Normandie	0.2	0.4	0.3	47.2	0.3	2.0	0.7	0.3	0.7	0.2	2.7	0.4	0.4	0.3	0.1	0.3	0.1	1.6	0.3	0.5	0.3	0.2	0.8	1.4	
Bourgogne	0.6	0.4	1.2	0.6	40.6	0.5	0.9	2.3	0.2	3.7	0.5	0.4	0.9	0.6	0.6	0.4	0.4	0.6	0.2	0.6	0.7	2.0	1.3	1.6	
Bretagne	0.3	0.8	0.8	5.7	0.5	56.9	1.5	0.7	1.0	0.5	1.1	0.8	0.7	1.0	0.3	0.7	0.5	6.2	0.7	2.1	0.7	0.4	2.4	3.5	
Centre	0.2	1.1	1.2	1.5	0.9	1.3	38.2	0.8	1.6	0.3	0.7	1.0	0.9	1.9	0.3	0.5	0.4	3.8	0.7	4.4	0.7	0.4	1.7	2.2	
Champagne	0.2	0.4	0.6	0.6	0.5	0.7	0.9	46.4	0.9	0.5	0.6	0.5	0.4	0.4	1.1	0.3	1.0	0.6	3.9	1.0	0.4	0.4	0.6	1.3	
Franche Comté	3.2	0.5	0.7	0.3	2.7	0.5	0.6	0.5	1.2	61.8	0.2	0.2	0.8	0.8	1.4	0.4	0.2	0.3	0.2	0.8	0.7	1.3	1.6	1.6	
Haute Normandie	0.3	0.6	0.4	2.8	0.3	1.3	1.1	0.6	0.5	0.5	52.5	1.0	0.5	0.3	0.2	0.4	0.4	0.4	0.9	0.7	0.9	0.3	0.3	2.3	1.9
Ile de France	5.5	9.0	11.1	24.3	19.2	14.7	34.6	19.1	15.7	8.7	29.8	80.9	9.4	13.3	6.5	8.2	7.6	16.1	37.5	16.7	9.4	7.7	24.3	30.4	
Languedoc Roussillon	0.9	1.5	3.0	0.8	1.7	0.5	1.2	1.0	6.9	0.4	0.5	0.9	58.1	1.7	0.4	3.6	0.3	0.9	0.5	1.1	4.9	2.1	8.5	4.2	
Limousin	0.3	1.6	1.5	0.2	0.6	0.4	1.2	0.2	1.0	0.1	0.1	0.2	0.6	53.0	0.0	1.5	0.1	0.6	0.1	3.0	0.3	0.3	0.7	1.1	
Lorraine	4.2	0.8	1.3	1.2	4.1	0.9	1.4	10.0	1.0	6.1	0.8	0.7	1.6	1.2	72.7	1.0	1.9	1.4	0.8	1.4	1.1	1.5	2.0	3.8	
Midi Pyrénées	0.2	6.0	1.7	0.4	0.4	0.5	1.1	0.6	1.1	0.6	0.4	0.7	7.5	3.8	0.3	68.1	0.3	0.8	0.7	1.5	1.4	0.6	6.1	4.6	
Nord Pas de Calais	0.8	1.4	0.7	2.6	1.5	1.9	1.8	2.5	2.4	0.1	2.1	1.6	1.4	1.0	0.4	1.8	76.7	2.3	6.7	1.7	1.6	1.7	4.6	5.5	
Pays de la Loire	0.5	0.9	0.8	3.1	0.9	8.2	2.4	0.7	0.3	1.0	0.9	1.1	1.1	0.3	0.9	0.7	54.6	0.5	5.7	0.7	0.7	2.8	3.6		
Picardie	0.1	0.4	0.7	0.8	0.4	0.7	0.8	0.9	1.1	0.2	1.8	0.7	0.6	0.8	0.4	0.6	2.6	0.7	39.6	1.4	0.6	0.3	1.2	1.5	
Poitou Charentes	0.2	1.5	0.6	0.5	0.4	0.7	1.7	0.2	0.4	0.1	0.3	0.4	0.5	1.6	0.3	0.6	0.3	1.4	0.5	31.1	0.3	0.2	1.6	1.2	
Provence Alpes Côte d'Azur	0.3	1.1	2.1	1.3	1.2	0.7	1.0	1.1	53.2	1.0	0.6	1.0	3.5	0.9	0.4	1.7	0.4	0.5	0.7	1.5	63.7	1.8	9.2	7.7	
Rhône Alpes	1.3	1.0	9.0	1.1	15.5	1.7	1.9	2.4	5.8	5.0	0.7	1.4	3.4	2.0	1.5	1.6	0.7	1.3	0.9	1.9	5.4	73.1	6.2	9.2	
D.O.M.	0.1	0.0
Inconnu	.	0.0	0.1	.	0.2	0.2	0.3	0.1	.	0.1	0.1	0.4	0.0	0.1	0.0	0.0	0.0	0.1	0.1	0.3	0.0	0.1	0.6	0.2	
Etranger	3.6	1.5	1.2	2.0	3.1	2.4	2.2	6.8	2.5	2.6	2.1	3.8	2.8	3.4	3.8	2.0	4.5	1.7	2.4	1.7	2.4	2.0	4.2	2.9	
Total	100	100	100	100	100	100	100	100	100	100	100	100	100	100	100	100	100	100	100	100	100	100	100	100.0	

Lecture : Sur 100 spécialistes exerçant en Alsace, 76.3 ont obtenu leur diplôme en Alsace.

Tableau 13 a. Effectifs des médecins par région et secteur d'activité

ANATOMIE ET CYTOLOGIE PATHOLOGIQUE	Total Métropole		Cabinet		Hôpital public		Hôpital privé PSPH non lucratif		Hôpital privé non PSPH lucratif		Autres	
	Nombre	Femmes en %	Nombre	Femmes en %	Nombre	Femmes en %	Nombre	Femmes en %	Nombre	Femmes en %	Nombre	Femmes en %
Alsace	45	42.3	12	25.0	23	50.9	2	.	.	.	7	57.5
Aquitaine	98	64.7	41	56.1	34	70.0	8	40.0	.	.	16	87.5
Auvergne	31	60.8	18	44.4	8	71.4	4	100.0	.	.	1	100.0
Basse Normandie	24	41.3	10	40.0	10	55.7	2	.	.	.	1	.
Bourgogne	25	54.6	16	43.8	7	82.4	1	.	.	.	1	100.0
Bretagne	67	46.2	28	46.4	29	55.7	1	.	.	.	9	22.0
Centre	55	49.7	18	44.4	28	54.9	9	44.3
Champagne Ardenne	30	43.0	11	36.4	14	45.9	1	100.0	.	.	3	32.9
Corse	5	59.7	3	66.7	2	50.0
Franche-Comté	23	62.4	4	25.0	16	83.6	3	.
Haute Normandie	43	51.4	18	33.3	21	69.3	3	33.3
Ile-de-France	388	65.8	110	58.1	212	73.4	40	56.4	.	.	26	51.0
Languedoc Roussillon	75	62.6	38	60.5	27	64.2	6	60.0	.	.	4	75.0
Limousin	20	62.6	10	70.0	10	55.4
Lorraine	47	40.2	31	38.7	12	36.4	2	100.0	.	.	1	.
Midi-Pyrénées	86	66.4	49	59.2	30	83.6	4	50.0	.	.	3	33.3
Nord Pas de Calais	80	52.7	36	33.3	35	66.6	7	83.3	.	.	2	52.2
Pays de la Loire	63	67.0	26	46.2	34	82.8	1	100.0	.	.	2	52.3
Picardie	26	41.3	14	21.4	12	63.9
Poitou-Charentes	37	48.1	17	41.2	18	54.6	2	48.5
Provence-Alpes-Côte d'Azur	173	59.1	99	50.6	52	75.4	10	46.3	.	.	11	70.5
Rhône-Alpes	159	69.7	72	68.1	70	71.5	4	75.0	.	.	12	67.2
France métropolitaine	1 600	59.5	681	51.0	706	68.9	99	55.8	.	.	114	55.8
D.O.M.	23	60.9	10	60.0	13	61.5
France entière	1 623	59.6	691	51.1	719	68.8	99	55.8	.	.	114	55.8

Tableau 13 b. Pourcentage des médecins par région et tranche d'âge

ANATOMIE ET CYTOLOGIE PATHOLOGIQUE	- de 30 ans	30 à 34 ans	35 à 39 ans	40 à 44 ans	45 à 49 ans	50 à 54 ans	55 à 59 ans	60 à 64 ans	65 à 69 ans	70 ans et +	Total En %	Age moyen
Alsace	.	12.7	2.8	11.7	17.2	29.0	9.7	9.4	2.2	5.3	100.0	50.0
Aquitaine	.	6.7	12.2	17.8	7.4	28.5	15.4	5.0	7.1	.	100.0	48.9
Auvergne	.	10.6	3.2	17.0	19.6	26.3	16.4	.	6.9	.	100.0	48.4
Basse Normandie	.	9.7	9.1	4.9	18.1	30.1	18.9	9.1	.	.	100.0	49.0
Bourgogne	.	4.0	8.0	16.7	31.9	16.7	9.5	4.5	4.8	4.0	100.0	49.0
Bretagne	1.7	6.4	20.6	9.6	22.0	18.6	12.8	4.9	3.4	.	100.0	46.9
Centre	.	5.8	4.1	9.9	23.4	28.5	18.7	7.7	.	1.9	100.0	49.9
Champagne Ardenne	.	3.7	3.7	14.4	28.2	21.4	6.8	15.0	3.4	3.4	100.0	50.9
Corse	.	.	19.5	20.8	19.5	19.5	.	.	20.8	.	100.0	49.3
Franche-Comté	5.7	5.7	15.7	5.1	18.8	18.8	20.1	5.7	.	4.4	100.0	48.5
Haute Normandie	2.6	.	10.3	7.2	20.3	37.4	14.7	2.3	5.1	.	100.0	50.0
Ile-de-France	0.3	6.6	10.1	12.8	17.9	20.4	13.6	6.9	6.3	5.1	100.0	50.6
Languedoc Roussillon	.	4.9	15.6	21.5	14.9	16.9	16.3	8.6	.	1.3	100.0	47.5
Limousin	.	.	15.4	26.3	22.0	20.9	9.9	5.5	.	.	100.0	47.1
Lorraine	2.4	7.0	4.9	17.7	22.0	13.1	26.5	4.3	2.1	.	100.0	48.6
Midi-Pyrénées	.	10.5	11.6	12.2	16.5	23.2	17.4	5.3	3.5	.	100.0	47.9
Nord Pas de Calais	2.9	8.1	15.4	16.0	20.8	14.4	9.4	5.7	4.4	2.9	100.0	46.8
Pays de la Loire	.	9.2	19.7	19.4	18.4	14.9	5.0	11.9	1.6	.	100.0	45.7
Picardie	.	8.0	16.0	16.0	12.4	15.6	12.0	19.8	.	.	100.0	48.2
Poitou-Charentes	.	11.5	.	24.9	21.9	22.3	11.3	2.7	5.4	.	100.0	47.7
Provence-Alpes-Côte d'Azur	.	6.7	14.5	13.5	24.1	12.0	15.9	8.2	3.1	2.0	100.0	48.4
Rhône-Alpes	.	7.4	15.8	7.2	21.4	23.6	7.9	9.3	5.4	2.0	100.0	49.0
France métropolitaine	0.5	7.0	11.9	13.6	19.3	20.6	13.5	7.2	4.2	2.3	100.0	48.9
D.O.M.	.	8.8	.	9.2	21.3	30.1	17.1	.	13.5	.	100.0	51.1
France entière	0.5	7.1	11.7	13.6	19.3	20.8	13.5	7.1	4.3	2.2	100.0	48.9

Tableau 13 c. Pourcentage des médecins par secteur d'activité et tranche d'âge

	Age moyen	Effectif	- de 30 ans	30 à 34 ans	35 à 39 ans	40 à 44 ans	45 à 49 ans	50 à 54 ans	55 à 59 ans	60 à 64 ans	65 à 69 ans	70 ans et +	TOTAL En %
ANATOMIE ET CYTOLOGIE PATHOLOGIQUE													
Total médecins	48.9	1 600	0.5	7.0	11.9	13.6	19.3	20.6	13.5	7.2	4.2	2.3	100.0
Secteur d'activité													
Hôpital public	47.8	706	1.1	11.5	14.9	16.2	13.8	15.6	10.6	7.3	5.8	3.2	100.0
Hôpital privé PSPH	47.8	99	.	11.6	10.6	21.1	13.6	12.8	14.4	9.3	6.5	.	100.0
Centre de santé	82.0	1	100.0	100.0
Cabinet individuel	50.7	148	.	5.4	4.0	8.8	29.7	21.6	19.0	4.0	4.0	3.4	100.0
Cabinet de groupe	51.6	123	.	3.3	6.5	7.3	17.0	26.8	22.0	13.0	3.3	0.8	100.0
Exercice en Société	47.9	410	.	1.7	13.4	13.4	28.5	27.1	11.2	3.7	0.5	0.5	100.0
Prévention	51.0	1	100.0	100.0
Enseignement et Recherche	61.3	16	.	6.6	.	.	.	6.9	18.9	34.0	27.9	5.7	100.0
Contrôle	52.0	1	100.0	100.0
Labos et indust. de santé	53.0	90	.	.	5.5	6.0	16.9	29.5	24.6	12.1	1.1	4.4	100.0
Autres secteurs	63.3	4	24.2	.	27.2	48.5	.	100.0

Tableau 13 d. Pourcentage des médecins par secteur d'activité et selon la tranche d'âge

	Effectif	- de 30 ans	30 à 34 ans	35 à 39 ans	40 à 44 ans	45 à 49 ans	50 à 54 ans	55 à 59 ans	60 à 64 ans	65 à 69 ans	70 ans et +	TOTAL En %
ANATOMIE ET CYTOLOGIE PATHOLOGIQUE												
Total médecins	1 600	100.0	100.0	100.0	100.0	100.0	100.0	100.0	100.0	100.0	100.0	100.0
Secteur d'activité												
Hôpital public	706	100.0	72.0	55.5	52.6	31.7	33.4	34.8	44.6	61.1	61.8	44.1
Hôpital privé PSPH	99	.	10.2	5.5	9.6	4.4	3.8	6.6	8.0	9.7	.	6.2
Centre de santé	1	2.6	0.1
Cabinet individuel	148	.	7.1	3.2	6.0	14.3	9.7	13.1	5.2	9.0	13.9	9.3
Cabinet de groupe	123	.	3.6	4.2	4.1	6.8	10.0	12.5	13.9	6.0	2.8	7.7
Exercice en Société	410	.	6.2	29.0	25.3	38.0	33.6	21.3	13.1	3.0	5.5	25.6
Prévention	1	0.4	0.1
Enseignement et Recherche	16	.	0.9	.	.	.	0.3	1.4	4.8	6.8	2.6	1.0
Contrôle	1	0.3	0.1
Labos et indust. de santé	90	.	.	2.6	2.5	4.9	8.0	10.3	9.5	1.5	10.9	5.6
Autres secteurs	4	0.3	.	1.0	3.0	.	0.3

Tableau 13 e. Pourcentage des médecins par tranche d'unité urbaine et tranche d'âge

	% Fem	Effectif	- de 30 ans	30 à 34 ans	35 à 39 ans	40 à 44 ans	45 à 49 ans	50 à 54 ans	55 à 59 ans	60 à 64 ans	65 à 69 ans	70 ans et +	TOTAL En %
ANATOMIE ET CYTOLOGIE PATHOLOGIQUE													
Tranche d'unité urbaine													
Ensemble	59.5	1 600	0.5	7.0	11.9	13.6	19.3	20.6	13.5	7.2	4.2	2.3	100.0
Commune rurale	14.3	7	.	14.3	.	.	42.9	28.6	14.3	.	.	.	100.0
U. u. de moins de 5 000 hab.
de 5 000 à - de 10 000 hab.	57.8	5	.	.	19.3	.	.	.	38.5	22.9	19.3	.	100.0
de 10 000 à - de 20 000 hab.	45.9	14	.	.	.	7.2	23.4	24.2	45.2	.	.	.	100.0
de 20 000 à - de 50 000 hab.	64.2	73	.	2.9	4.1	12.7	23.4	42.1	10.3	4.4	.	.	100.0
de 50 000 à - de 100 000 hab.	51.1	161	.	2.0	8.3	15.8	29.3	21.7	12.1	8.1	1.4	1.3	100.0
de 100 000 à - de 200 000 hab.	49.2	165	0.8	6.7	13.1	14.7	18.5	20.9	12.3	9.3	2.4	1.2	100.0
de 200 000 à - de 2 000 000 hab.	60.5	795	0.7	8.7	14.3	13.8	17.7	18.3	13.4	7.0	4.6	1.5	100.0
Agglomération parisienne	66.0	380	0.3	6.7	9.8	12.7	17.5	20.8	13.9	7.1	6.1	5.2	100.0

Tableau 14 a. Effectifs des médecins par région et secteur d'activité

ANESTHESIE-REANIMATION	Total Métropole		Cabinet		Hôpital public		Hôpital privé PSPH non lucratif		Hôpital privé non PSPH lucratif		Autres	
	Nombre	Femmes en %	Nombre	Femmes en %	Nombre	Femmes en %	Nombre	Femmes en %	Nombre	Femmes en %	Nombre	Femmes en %
Alsace	326	38.3	47	17.0	214	44.5	55	37.8	9	11.1	1	.
Aquitaine	622	37.8	145	33.2	380	40.8	33	41.4	60	28.3	4	31.7
Auvergne	208	41.3	62	22.6	125	48.4	7	81.7	11	36.4	2	54.5
Basse Normandie	201	24.5	49	18.4	138	27.6	9	12.5	5	20.0	.	.
Bourgogne	222	24.4	48	16.7	131	30.3	14	25.0	27	7.4	2	48.7
Bretagne	503	29.9	93	18.3	327	37.5	34	19.7	46	6.5	3	33.7
Centre	318	30.8	81	11.1	212	38.7	.	.	20	19.8	5	60.7
Champagne Ardenne	168	34.7	44	25.0	100	41.9	2	50.0	21	19.0	.	.
Corse	41	47.5	15	33.3	22	52.0	.	.	4	75.4	.	.
Franche-Comté	159	40.4	31	22.6	118	45.1	.	.	9	33.3	1	100.0
Haute Normandie	239	31.3	67	23.9	158	35.7	3	33.3	8	12.5	2	.
Ile-de-France	2 169	41.3	564	28.6	1 268	45.7	166	55.2	146	34.3	25	53.9
Languedoc Roussillon	513	36.4	154	26.6	296	39.4	9	42.9	51	45.3	3	65.2
Limousin	112	28.7	18	11.0	81	31.9	1	.	10	30.0	1	100.0
Lorraine	331	32.2	61	18.0	200	39.8	52	23.2	17	17.6	1	100.0
Midi-Pyrénées	542	42.5	157	35.7	316	45.2	9	38.7	57	44.3	3	100.0
Nord Pas de Calais	539	36.2	143	24.5	282	44.5	68	30.6	45	27.6	1	100.0
Pays de la Loire	486	28.2	138	17.4	289	34.5	19	31.3	41	19.4	.	.
Picardie	179	31.5	32	28.1	125	32.9	3	.	18	33.3	.	.
Poitou Charentes	245	34.7	59	23.7	167	41.1	.	.	15	6.6	3	34.3
Provence-Alpes-Côte d'Azur	1 075	39.2	378	29.9	583	45.6	29	40.3	71	33.7	13	49.8
Rhône-Alpes	1 087	37.0	294	23.8	673	43.2	66	40.8	42	21.3	11	50.8
France métropolitaine	10 285	36.6	2 681	25.7	6 205	41.8	581	39.6	735	28.3	82	53.1
D.O.M.	239	31.1	39	17.9	174	35.5	9	13.5	13	14.8	4	69.0
France entière	10 524	36.5	2 720	25.6	6 379	41.6	590	39.2	748	28.1	86	53.8

Tableau 14 b. Pourcentage des médecins par région et tranche d'âge

ANESTHESIE-REANIMATION	- de 30 ans	30 à 34 ans	35 à 39 ans	40 à 44 ans	45 à 49 ans	50 à 54 ans	55 à 59 ans	60 à 64 ans	65 à 69 ans	70 ans et +	Total En %	Age moyen
Alsace	0.4	4.6	7.0	12.2	25.2	21.6	18.7	8.0	0.7	1.4	100.0	49.7
Aquitaine	0.2	6.4	8.3	9.0	17.8	24.5	23.3	7.1	2.7	0.7	100.0	50.1
Auvergne	.	10.5	8.6	8.2	21.9	19.8	19.3	6.0	4.2	1.4	100.0	49.1
Basse Normandie	1.7	4.5	7.4	10.4	17.4	27.6	25.1	5.5	.	0.5	100.0	49.5
Bourgogne	0.5	4.7	7.1	9.7	21.2	23.1	21.8	8.8	3.0	.	100.0	50.2
Bretagne	0.2	9.4	8.7	9.9	18.3	23.5	20.5	6.8	2.4	0.2	100.0	48.9
Centre	0.3	5.0	5.3	8.3	18.5	25.7	27.2	7.3	1.7	0.7	100.0	50.8
Champagne Ardenne	0.6	3.9	5.2	10.5	22.2	23.9	24.5	5.4	3.0	0.6	100.0	50.6
Corse	.	5.2	7.8	14.4	18.0	19.0	28.0	5.1	2.5	.	100.0	49.4
Franche-Comté	.	5.4	5.7	9.4	28.9	20.8	22.2	7.6	.	.	100.0	49.6
Haute Normandie	0.9	7.4	9.8	9.2	24.4	16.6	21.1	6.2	3.2	1.3	100.0	49.1
Ile-de-France	1.0	6.4	7.7	8.4	17.8	21.4	21.8	7.9	4.7	2.8	100.0	50.8
Languedoc Roussillon	0.2	8.7	9.7	8.5	22.7	23.0	18.8	6.1	2.1	0.2	100.0	48.6
Limousin	2.0	5.9	9.8	6.8	17.6	21.5	26.3	7.1	3.1	.	100.0	49.7
Lorraine	1.7	7.6	5.1	7.2	22.9	22.7	22.4	9.4	0.9	.	100.0	49.5
Midi-Pyrénées	0.2	5.2	6.6	6.6	19.4	27.7	23.3	8.2	1.5	1.3	100.0	50.8
Nord Pas de Calais	1.1	11.6	12.2	11.2	15.6	21.1	18.0	6.4	2.4	0.4	100.0	47.6
Pays de la Loire	0.2	7.9	9.6	11.5	24.3	20.9	16.0	8.1	1.4	.	100.0	48.4
Picardie	.	9.2	7.7	7.3	22.3	24.0	22.2	5.3	1.8	.	100.0	48.9
Poitou Charentes	0.8	6.3	10.0	5.7	23.5	28.7	18.8	5.3	0.4	0.5	100.0	49.0
Provence-Alpes-Côte d'Azur	0.4	7.4	8.7	7.7	21.1	23.9	20.9	7.8	1.4	0.6	100.0	49.4
Rhône-Alpes	1.0	8.0	10.3	9.7	20.1	21.0	18.3	9.2	1.7	0.7	100.0	48.9
France métropolitaine	0.7	7.2	8.4	8.9	20.1	22.7	21.0	7.6	2.4	1.0	100.0	49.6
D.O.M.	.	3.3	9.8	6.7	19.6	23.1	24.8	7.8	2.0	2.8	100.0	51.2
France entière	0.7	7.1	8.4	8.9	20.1	22.7	21.1	7.6	2.4	1.1	100.0	49.7

14 c. Pourcentage des médecins par secteur d'activité et tranche d'âge

	Age moyen	Effectif	- de 30 ans	30 à 34 ans	35 à 39 ans	40 à 44 ans	45 à 49 ans	50 à 54 ans	55 à 59 ans	60 à 64 ans	65 à 69 ans	70 ans et +	TOTAL En %
ANESTHESIE-REANIMATION													
Total médecins	49.6	10 285	0.7	7.2	8.4	8.9	20.1	22.7	21.0	7.6	2.4	1.0	100.0
Secteur d'activité													
Hôpital public	48.9	6 205	1.0	9.7	8.9	9.2	18.0	22.4	20.8	7.1	2.0	0.9	100.0
Hôpital privé PSPH	51.2	581	0.6	5.1	5.1	7.8	22.0	21.1	23.4	9.7	3.5	1.6	100.0
Hôpital privé non PSPH	52.8	735	.	0.1	3.7	6.5	25.5	25.4	22.3	9.3	5.0	2.0	100.0
Centre de santé	58.5	2	100.0	.	.	.	100.0
Cabinet individuel	51.4	1 215	0.2	3.8	7.1	6.7	21.0	24.0	22.2	9.6	4.0	1.4	100.0
Cabinet de groupe	49.3	780	0.1	3.5	10.5	10.2	25.0	22.6	20.2	6.4	1.3	0.1	100.0
Exercice en Société	48.5	686	.	3.6	12.4	12.5	25.9	22.3	17.5	5.2	0.4	.	100.0
Prévention	53.0	10	.	.	.	9.3	20.3	9.3	40.6	20.4	.	.	100.0
Etablissement social	51.4	5	.	.	18.8	.	.	61.3	.	.	19.9	.	100.0
Enseignement et Recherche	59.2	4	25.1	25.9	49.0	.	.	100.0
Contrôle	61.9	19	17.2	26.0	17.6	24.5	14.7	100.0
Administration	53.2	9	.	.	.	12.0	24.8	12.0	40.9	.	10.4	.	100.0
Autre étab. sanitaire	72.1	2	55.9	44.1	100.0
Labos et indust. de santé	53.0	1	100.0	100.0
Autres secteurs	51.6	29	.	14.0	6.6	10.9	11.0	10.2	23.6	10.7	6.5	6.5	100.0

Tableau 14 d. Pourcentage des médecins par secteur d'activité et selon la tranche d'âge

	Effectif	- de 30 ans	30 à 34 ans	35 à 39 ans	40 à 44 ans	45 à 49 ans	50 à 54 ans	55 à 59 ans	60 à 64 ans	65 à 69 ans	70 ans et +	TOTAL En %
ANESTHESIE-REANIMATION												
Total médecins	10 285	100.0	100.0	100.0	100.0	100.0	100.0	100.0	100.0	100.0	100.0	100.0
Secteur d'activité												
Hôpital public	6 205	89.0	81.9	63.8	62.3	54.0	59.6	59.7	56.6	48.6	54.5	60.3
Hôpital privé PSPH	581	5.3	4.0	3.4	5.0	6.2	5.2	6.3	7.3	8.1	8.9	5.7
Hôpital privé non PSPH	735	.	0.1	3.2	5.2	9.1	8.0	7.6	8.8	14.7	14.2	7.1
Centre de santé	2	0.1	.	.	.	0.0
Cabinet individuel	1 215	4.3	6.2	10.0	8.8	12.3	12.5	12.5	14.9	19.5	16.1	11.8
Cabinet de groupe	780	1.4	3.7	9.5	8.7	9.4	7.5	7.3	6.4	4.0	0.9	7.6
Exercice en Société	686	.	3.4	9.8	9.4	8.6	6.5	5.6	4.6	1.2	.	6.7
Enseignement et Recherche	10	.	.	.	0.1	0.1	0.0	0.2	0.3	.	.	0.1
Contrôle	5	.	.	0.1	.	.	0.1	.	.	0.4	.	0.1
Labos et indust. de santé	4	0.0	0.1	0.3	.	.	0.0
Autres secteurs	19	0.1	0.2	0.4	1.9	2.6	0.2
Administration	9	.	.	.	0.1	0.1	0.0	0.2	.	0.4	.	0.1
Autre étab. sanitaire	2	0.5	0.9	0.0
Labos et indust. de santé	1	0.1	0.0
Autres secteurs	29	.	0.6	0.2	0.4	0.2	0.1	0.3	0.4	0.8	1.8	0.3

Tableau 14 e. Pourcentage des médecins par tranche d'unité urbaine et tranche d'âge

ANESTHESIE-REANIMATION	% Fem	Effectif	- de 30 ans	30 à 34 ans	35 à 39 ans	40 à 44 ans	45 à 49 ans	50 à 54 ans	55 à 59 ans	60 à 64 ans	65 à 69 ans	70 ans et +	TOTAL En %
Tranche d'unité urbaine													
Ensemble	36.6	10 285	0.7	7.2	8.4	8.9	20.1	22.7	21.0	7.6	2.4	1.0	100.0
Commune rurale	32.0	45	.	4.5	6.7	9.0	17.9	23.0	20.3	11.6	2.5	4.5	100.0
U. u. de moins de 5 000 hab.	33.0	40	.	2.5	7.6	8.4	20.5	19.1	15.4	17.6	6.0	2.9	100.0
de 5 000 à - de 10 000 hab.	26.6	217	.	1.7	4.4	7.0	19.3	27.9	26.2	8.6	4.0	1.0	100.0
de 10 000 à - de 20 000 hab.	23.4	405	0.6	0.8	2.2	7.6	21.1	26.5	27.3	9.3	3.6	1.0	100.0
de 20 000 à - de 50 000 hab.	27.4	927	.	3.1	5.4	6.0	22.7	27.9	25.0	8.4	1.4	0.2	100.0
de 50 000 à - de 100 000 hab.	29.8	1 061	.	5.1	9.1	9.6	21.0	21.8	24.3	6.9	1.7	0.5	100.0
de 100 000 à - de 200 000 hab.	33.8	1 043	0.8	8.9	10.3	10.1	22.2	22.2	19.1	5.2	1.1	.	100.0
de 200 000 à - de 2 000 000 hab.	40.0	4 463	0.8	9.3	9.5	9.6	19.9	22.1	18.7	7.6	1.8	0.6	100.0
Agglomération parisienne	41.9	2 086	1.1	6.6	7.7	8.3	17.8	21.2	21.7	8.0	4.8	2.9	100.0

Tableau 15 a Effectifs des médecins par région et secteur d'activité

CARDIOLOGIE	Total Métropole		Cabinet		Hôpital public		Hôpital privé PSPH non lucratif		Hôpital privé non PSPH lucratif		Autres	
	Nombre	Femmes en %	Nombre	Femmes en %	Nombre	Femmes en %	Nombre	Femmes en %	Nombre	Femmes en %	Nombre	Femmes en %
Alsace	193	17.3	110	11.8	65	18.4	18	46.0
Aquitaine	319	17.9	211	12.3	84	28.8	3	50.0	20	27.1	1	.
Auvergne	108	14.5	64	10.9	38	14.1	2	100.0	1	.	2	50.0
Basse Normandie	105	13.5	62	8.1	36	19.3	.	.	7	32.5	.	.
Bourgogne	126	21.2	73	19.2	47	22.7	3	32.4	2	50.0	1	.
Bretagne	241	16.3	126	14.3	92	14.8	10	43.4	11	17.9	1	100.0
Centre	211	16.9	117	14.5	80	15.0	9	62.7	4	.	1	100.0
Champagne Ardenne	94	16.2	55	10.9	36	25.7	.	.	3	.	.	.
Corse	34	2.9	26	3.8	8
Franche-Comté	77	18.6	40	15.0	34	24.7	2	.	1	.	.	.
Haute Normandie	121	17.8	72	16.7	43	19.1	4	33.3	2	.	.	.
Ile-de-France	1 506	22.2	939	18.3	411	27.7	58	34.5	49	17.9	49	39.3
Languedoc Roussillon	241	13.1	174	13.8	59	12.5	2	.	5	.	.	.
Limousin	72	9.2	34	2.9	30	19.1	4	.	3	.	1	.
Lorraine	211	19.5	113	15.9	82	25.6	11	10.5	3	.	2	47.8
Midi-Pyrénées	295	14.9	189	13.8	85	20.0	2	.	16	.	3	34.9
Nord Pas de Calais	354	13.2	202	8.9	122	20.8	20	5.8	2	.	9	25.0
Pays de la Loire	215	16.8	124	16.1	85	17.8	.	.	5	20.0	1	.
Picardie	136	15.8	55	10.9	74	19.5	2	50.0	5	.	.	.
Poitou Charentes	149	17.0	80	13.8	63	19.0	1	.	4	51.4	.	.
Provence-Alpes-Côte d'Azur	707	9.5	533	7.5	136	16.1	6	21.3	24	8.8	8	28.0
Rhône-Alpes	477	22.7	283	15.5	166	33.4	22	35.6	3	.	3	31.4
France métropolitaine	5 992	17.3	3 682	13.7	1 876	22.4	181	31.4	170	14.5	82	36.1
D.O.M.	96	8.7	65	1.5	30	24.8	.	.	1	.	.	.
France entière	6 088	17.2	3 747	13.5	1 906	22.4	181	31.4	171	14.4	82	36.1

Tableau 15 b. Pourcentage des médecins par région et tranche d'âge

CARDIOLOGIE	- de 30 ans	30 à 34 ans	35 à 39 ans	40 à 44 ans	45 à 49 ans	50 à 54 ans	55 à 59 ans	60 à 64 ans	65 à 69 ans	70 ans et +	Total En %	Age moyen
Alsace	0.6	7.3	15.8	14.3	20.2	18.2	13.2	6.5	2.8	1.0	100.0	47.5
Aquitaine	0.4	8.0	12.4	16.6	17.8	19.6	16.7	6.1	2.4	.	100.0	47.6
Auvergne	0.9	10.3	10.7	10.7	16.9	16.9	20.5	7.5	4.6	0.9	100.0	48.9
Basse Normandie	1.1	2.2	13.2	19.2	24.3	18.6	13.6	4.8	3.0	.	100.0	48.0
Bourgogne	.	7.2	13.1	16.4	21.2	14.6	15.1	9.1	3.3	.	100.0	48.1
Bretagne	2.3	6.2	13.7	15.0	19.6	16.9	18.1	6.0	2.3	.	100.0	47.5
Centre	1.5	6.1	12.4	17.3	23.0	21.1	10.8	6.9	1.0	.	100.0	47.3
Champagne Ardenne	2.2	2.4	9.3	14.9	24.2	17.7	19.5	9.8	.	.	100.0	48.8
Corse	.	.	6.7	25.9	14.7	20.5	20.5	8.8	2.9	.	100.0	50.4
Franche-Comté	.	7.7	12.7	16.2	25.6	18.2	11.9	6.5	1.3	.	100.0	47.1
Haute Normandie	0.9	8.0	12.1	17.4	15.3	24.7	11.1	8.7	1.7	.	100.0	47.3
Ile-de-France	0.8	5.8	10.3	13.3	19.1	17.1	16.6	8.4	5.2	3.5	100.0	50.0
Languedoc Roussillon	.	7.5	9.9	18.0	22.3	17.4	16.0	7.2	1.8	.	100.0	47.8
Limousin	1.5	6.1	11.7	15.6	23.4	14.4	15.7	8.8	2.8	.	100.0	48.1
Lorraine	2.8	5.8	13.0	15.5	23.4	16.9	11.4	8.9	2.4	.	100.0	47.4
Midi-Pyrénées	0.7	6.1	9.2	12.9	21.1	19.4	18.2	10.0	2.4	.	100.0	49.2
Nord Pas de Calais	0.9	8.3	15.1	13.7	22.4	15.6	14.0	6.4	1.4	2.2	100.0	47.5
Pays de la Loire	.	8.2	12.7	17.1	17.2	20.3	14.7	8.3	1.5	.	100.0	47.7
Picardie	.	7.1	13.6	19.6	25.9	15.0	14.4	3.7	0.8	.	100.0	46.6
Poitou Charentes	.	7.7	14.0	20.4	19.4	18.6	13.8	4.7	1.4	.	100.0	46.8
Provence-Alpes-Côte d'Azur	1.5	5.9	9.0	12.3	18.4	22.7	17.9	8.7	3.1	0.4	100.0	49.3
Rhône-Alpes	1.2	8.3	14.6	16.2	21.5	14.4	11.7	8.2	2.8	1.1	100.0	47.2
France métropolitaine	1.0	6.6	11.7	14.9	20.2	18.1	15.5	7.8	3.0	1.2	100.0	48.4
D.O.M.	.	4.9	9.3	9.8	21.7	16.3	16.3	9.9	8.3	3.4	100.0	51.6
France entière	0.9	6.6	11.7	14.8	20.2	18.1	15.5	7.8	3.1	1.2	100.0	48.5

Tableau 15 c. Pourcentage des médecins par secteur d'activité et tranche d'âge

	Age moyen	Effectif	- de 30 ans	30 à 34 ans	35 à 39 ans	40 à 44 ans	45 à 49 ans	50 à 54 ans	55 à 59 ans	60 à 64 ans	65 à 69 ans	70 ans et +	TOTAL En %
CARDIOLOGIE													
Total médecins	48.4	5 992	1.0	6.6	11.7	14.9	20.2	18.1	15.5	7.8	3.0	1.2	100.0
Secteur d'activité													
Hôpital public	45.2	1 876	2.6	14.3	15.7	18.5	17.2	12.1	10.8	4.5	2.8	1.4	100.0
Hôpital privé PSPH	48.4	181	.	8.8	11.6	16.9	15.6	16.7	14.4	13.7	2.3	.	100.0
Hôpital privé non PSPH	50.6	170	.	1.4	12.4	11.0	24.3	15.3	19.7	11.5	2.6	1.8	100.0
Dispensaire	59.7	25	.	.	3.7	3.7	7.7	12.5	20.7	27.6	11.8	12.2	100.0
Cabinet individuel	51.5	1 481	0.3	2.4	7.6	10.1	20.1	22.4	19.3	11.2	4.8	1.8	100.0
Cabinet de groupe	49.3	1 663	0.1	2.9	10.1	14.7	22.9	21.0	17.5	8.1	2.2	0.4	100.0
Exercice en Société	47.1	538	0.4	4.5	15.1	17.8	22.7	20.3	14.7	3.9	0.6	0.2	100.0
Prévention	59.8	9	.	.	.	11.4	9.9	12.0	.	21.1	33.9	11.7	100.0
Etablissement social	52.0	2	50.2	.	49.8	.	.	.	100.0
Enseignement et Recherche	50.7	9	.	10.1	20.1	.	11.1	.	33.7	12.7	12.2	.	100.0
Contrôle	50.0	10	.	.	.	11.0	57.4	11.0	9.6	11.0	.	.	100.0
Autre étab. sanitaire	57.9	2	47.1	.	52.9	.	.	100.0
Labos et indust. de santé	47.0	10	.	.	9.9	29.2	41.0	9.9	.	.	10.0	.	100.0
Autres secteurs	53.6	15	.	6.5	.	6.1	28.2	20.8	12.5	6.4	6.4	13.2	100.0

Tableau 15 d. Pourcentage des médecins par secteur d'activité selon la tranche d'âge

	Effectif	- de 30 ans	30 à 34 ans	35 à 39 ans	40 à 44 ans	45 à 49 ans	50 à 54 ans	55 à 59 ans	60 à 64 ans	65 à 69 ans	70 ans et +	TOTAL En %
CARDIOLOGIE												
Total médecins	5 992	100.0	100.0	100.0	100.0	100.0	100.0	100.0	100.0	100.0	100.0	100.0
Secteur d'activité												
Hôpital public	1 876	84.4	67.7	42.0	38.9	26.7	20.9	21.8	18.3	29.1	38.0	31.3
Hôpital privé PSPH	181	.	4.0	3.0	3.4	2.3	2.8	2.8	5.3	2.3	.	3.0
Hôpital privé non PSPH	170	.	0.6	3.0	2.1	3.4	2.4	3.6	4.2	2.4	4.2	2.8
Dispensaire	25	.	.	0.1	0.1	0.2	0.3	0.6	1.5	1.6	4.3	0.4
Cabinet individuel	1 481	8.7	8.8	16.0	16.7	24.6	30.6	30.8	35.8	39.4	37.9	24.7
Cabinet de groupe	1 663	3.5	12.3	23.9	27.4	31.4	32.3	31.3	29.1	20.0	9.8	27.8
Exercice en Société	538	3.5	6.0	11.5	10.7	10.1	10.0	8.5	4.5	1.7	1.4	9.0
Prévention	9	.	.	.	0.1	0.1	0.1	.	0.4	1.8	1.5	0.2
Etablissement social	2	0.1	.	0.1	.	.	.	0.0
Enseignement et Recherche	9	.	0.2	0.3	.	0.1	.	0.3	0.3	0.6	.	0.2
Contrôle	10	.	.	.	0.1	0.5	0.1	0.1	0.2	.	.	0.2
Autre étab. sanitaire	2	0.1	.	0.3	.	.	0.0
Labos et indust. de santé	10	.	.	0.1	0.3	0.3	0.1	.	.	0.6	.	0.2
Autres secteurs	15	.	0.3	.	0.1	0.4	0.3	0.2	0.2	0.5	2.8	0.3

Tableau 15 e. Pourcentage des médecins par tranche d'unité urbaine et tranche d'âge

CARDIOLOGIE			- de 30 ans	30 à 34 ans	35 à 39 ans	40 à 44 ans	45 à 49 ans	50 à 54 ans	55 à 59 ans	60 à 64 ans	65 à 69 ans	70 ans et +	TOTAL En %
Tranche d'unité urbaine	% Fem	Effectif											
Ensemble	17.3	5 992	1.0	6.6	11.7	14.9	20.2	18.1	15.5	7.8	3.0	1.2	100.0
Commune rurale	24.9	41	.	2.9	13.0	23.9	25.6	11.2	13.8	4.9	4.8	.	100.0
U. u. de moins de 5 000 hab.	31.0	65	.	3.2	10.8	16.7	20.1	16.1	23.0	8.5	1.6	.	100.0
de 5 000 à - de 10 000 hab.	14.3	184	0.5	1.6	8.7	13.5	24.3	27.0	17.6	5.0	1.7	.	100.0
de 10 000 à - de 20 000 hab.	12.2	354	0.3	0.9	11.7	12.7	25.4	24.4	16.6	6.4	1.2	0.3	100.0
de 20 000 à - de 50 000 hab.	13.2	604	.	3.7	13.8	16.0	20.7	20.1	16.2	8.1	1.4	.	100.0
de 50 000 à - de 100 000 hab.	13.0	688	0.5	5.6	11.5	19.2	22.5	15.8	14.9	8.6	1.4	.	100.0
de 100 000 à - de 200 000 hab.	17.6	504	0.7	7.8	12.6	15.9	23.6	15.9	15.7	6.0	1.8	.	100.0
de 200 000 à - de 2 000 000 hab.	17.1	2 123	1.7	9.7	12.3	14.4	18.3	17.7	14.2	7.8	3.2	0.8	100.0
Agglomération parisienne	22.0	1 429	0.9	5.8	10.1	13.2	18.7	17.3	16.6	8.6	5.2	3.6	100.0

Tableau 16 a. Effectifs de médecins par région et secteur d'activité

DERMATO-VENERELOGIE	Total Métropole		Cabinet		Hôpital public		Hôpital privé PSPH non lucratif		Hôpital privé non PSPH lucratif		Autres	
	Nombre	Femmes en %	Nombre	Femmes en %	Nombre	Femmes en %	Nombre	Femmes en %	Nombre	Femmes en %	Nombre	Femmes en %
Alsace	122	48.2	104	50.0	18	38.3
Aquitaine	222	67.8	199	67.8	19	66.3	2	100.0	1	.	1	100.0
Auvergne	56	43.9	47	42.6	9	51.5
Basse Normandie	62	58.0	58	58.6	3	31.8	1	100.0
Bourgogne	80	63.2	73	64.4	4	50.0	2	50.0
Bretagne	165	57.5	139	56.8	24	62.2	.	.	1	.	1	100.0
Centre	119	63.6	105	61.9	13	74.2	1	100.0
Champagne Ardenne	60	62.8	47	68.1	9	51.2	.	.	2	.	2	52.5
Corse	14	57.1	14	57.1
Franche-Comté	65	57.5	47	55.3	18	63.1
Haute Normandie	84	55.7	72	52.8	11	70.6	.	.	1	100.0	.	.
Ile-de-France	1 167	66.7	945	66.6	142	64.9	11	61.4	12	74.8	58	72.1
Languedoc Roussillon	168	65.7	149	69.1	14	34.5	.	.	2	50.0	2	49.6
Limousin	32	61.1	25	64.0	7	50.0
Lorraine	115	55.4	97	58.8	14	50.1	2	.	.	.	2	.
Midi-Pyrénées	191	68.9	171	69.6	16	60.5	1	100.0	1	100.0	2	47.1
Nord Pas de Calais	193	54.3	160	56.3	26	35.1	1	100.0	.	.	5	79.8
Pays de la Loire	149	68.6	131	70.2	18	57.2
Picardie	65	60.8	57	63.2	7	50.0	.	.	1	.	.	.
Poitou Charentes	84	56.0	78	55.1	6	67.1
Provence-Alpes-Côte d'Azur	446	64.4	383	63.7	43	63.3	1	100.0	2	100.0	16	77.8
Rhône-Alpes	377	65.0	313	66.5	51	51.7	3	100.0	.	.	9	78.2
France métropolitaine	4 035	63.2	3 414	63.6	474	57.9	21	69.0	23	61.0	103	71.7
D.O.M.	59	46.7	44	50.0	13	44.2	2	.
France entière	4 094	63.0	3 458	63.5	487	57.5	21	69.0	23	61.0	106	70.1

Tableau 16 b. Pourcentage des médecins par région et tranche d'âge

DERMATO-VENERELOGIE	- de 30 ans	30 à 34 ans	35 à 39 ans	40 à 44 ans	45 à 49 ans	50 à 54 ans	55 à 59 ans	60 à 64 ans	65 à 69 ans	70 ans et +	Total En %	Age moyen
Alsace	.	3.8	13.6	15.0	20.4	20.4	14.0	9.1	3.7	.	100.0	48.7
Aquitaine	.	5.0	14.0	11.8	23.4	23.2	16.9	3.6	2.0	.	100.0	48.0
Auvergne	.	11.1	9.0	5.6	33.0	19.8	16.2	3.6	1.8	.	100.0	47.7
Basse Normandie	.	6.4	8.3	17.8	27.3	24.1	11.2	4.8	.	.	100.0	47.5
Bourgogne	.	2.5	10.3	11.3	30.1	15.1	21.5	7.9	1.3	.	100.0	49.3
Bretagne	0.7	8.0	12.0	14.9	18.8	23.7	13.4	7.3	1.2	.	100.0	47.5
Centre	.	4.4	6.8	9.6	29.7	32.8	10.1	5.9	0.8	.	100.0	48.7
Champagne Ardenne	.	7.2	10.0	11.9	23.4	27.1	8.6	8.4	3.3	.	100.0	48.1
Corse	.	.	7.1	14.3	21.4	14.3	28.6	7.1	7.1	.	100.0	52.0
Franche-Comté	.	6.0	8.6	14.9	26.5	23.4	7.7	6.8	6.1	.	100.0	49.0
Haute Normandie	1.7	7.6	10.9	12.1	26.1	17.8	19.0	3.6	1.2	.	100.0	47.3
Ile-de-France	0.3	3.8	8.4	10.7	22.9	24.2	16.9	7.7	2.9	2.1	100.0	50.2
Languedoc Roussillon	.	3.3	13.9	12.4	25.3	19.4	14.9	9.0	1.9	.	100.0	48.5
Limousin	.	7.0	16.1	15.8	22.5	28.8	6.7	3.2	.	.	100.0	46.2
Lorraine	.	3.9	10.0	7.8	33.3	17.8	13.9	10.5	2.8	.	100.0	49.6
Midi-Pyrénées	.	4.2	10.5	12.1	18.9	29.5	15.2	8.1	1.6	.	100.0	49.3
Nord Pas de Calais	.	8.6	10.5	17.6	26.5	11.5	16.5	6.8	0.6	1.6	100.0	47.5
Pays de la Loire	1.3	9.4	11.6	15.5	20.1	23.7	13.0	4.0	1.3	.	100.0	46.7
Picardie	.	5.0	11.0	15.6	24.9	26.3	6.2	9.4	1.5	.	100.0	48.0
Poitou Charentes	.	2.4	10.7	7.1	27.2	21.4	19.1	7.4	2.4	2.4	100.0	50.4
Provence-Alpes-Côte d'Azur	0.3	5.9	7.9	11.5	22.2	24.9	15.6	8.3	2.5	0.9	100.0	49.4
Rhône-Alpes	2.3	5.6	10.2	11.9	20.0	24.8	16.6	6.8	1.1	0.8	100.0	48.4
France métropolitaine	0.5	5.2	9.9	12.0	23.4	23.3	15.5	7.2	2.2	0.9	100.0	49.0
D.O.M.	.	3.5	9.1	10.8	13.5	26.0	18.9	5.1	5.1	8.0	100.0	53.2
France entière	0.4	5.2	9.9	12.0	23.3	23.3	15.5	7.2	2.2	1.0	100.0	49.0

Tableau 16 c. Pourcentage des médecins par secteur d'activité et tranche d'âge

	Age moyen	Effectif	- de 30 ans	30 à 34 ans	35 à 39 ans	40 à 44 ans	45 à 49 ans	50 à 54 ans	55 à 59 ans	60 à 64 ans	65 à 69 ans	70 ans et +	TOTAL En %
DERMATO-VENEREOLOGIE													
Total médecins	49.0	4 035	0.5	5.2	9.9	12.0	23.4	23.3	15.5	7.2	2.2	0.9	100.0
Secteur d'activité													
Hôpital public	43.6	474	2.4	25.3	16.2	16.5	11.0	9.8	7.7	6.6	3.3	1.3	100.0
Hôpital privé PSPH	47.7	21	.	15.2	9.7	15.8	10.6	15.2	18.5	15.0	.	.	100.0
Hôpital privé non PSPH	54.0	23	.	.	4.9	8.7	13.0	21.6	34.6	8.6	4.3	4.3	100.0
Centre de santé	53.9	37	.	5.2	5.0	10.0	18.6	12.5	17.7	20.9	2.4	7.7	100.0
Cabinet individuel	50.1	2 037	0.3	2.7	8.7	10.4	24.1	25.5	16.8	7.9	2.5	1.2	100.0
Cabinet de groupe	48.9	1 301	0.1	2.2	9.9	12.5	27.3	24.9	16.2	5.8	1.1	0.2	100.0
Exercice en Société	48.8	76	.	.	6.6	19.7	27.6	28.9	9.2	6.6	1.3	.	100.0
Prévention	53.1	15	.	.	7.7	13.8	14.9	12.8	21.9	21.6	7.4	.	100.0
Enseignement et Recherche	53.4	10	.	.	.	21.1	11.2	32.6	11.6	11.6	12.0	.	100.0
Contrôle	47.4	5	.	.	.	20.9	37.9	41.2	100.0
Administration	53.7	13	.	.	.	8.4	33.3	26.9	14.4	.	7.8	9.2	100.0
Labos et indust. de santé	45.9	8	.	.	14.2	24.5	35.7	13.2	12.4	.	.	.	100.0
Autre établissement sanitaire	54.5	2	.	.	.	47.6	.	.	.	52.4	.	.	100.0
Autres secteurs	44.4	14	.	15.1	38.2	.	7.1	17.0	14.8	7.8	.	.	100.0

Tableau 16 d. Pourcentage des médecins par secteur d'activité selon la tranche d'âge

	Effectif	- de 30 ans	30 à 34 ans	35 à 39 ans	40 à 44 ans	45 à 49 ans	50 à 54 ans	55 à 59 ans	60 à 64 ans	65 à 69 ans	70 ans et +	TOTAL En %
DERMATO-VENEREOLOGIE												
Total médecins	4 035	100.0	100.0	100.0	100.0	100.0	100.0	100.0	100.0	100.0	100.0	100.0
Secteur d'activité												
Hôpital public	474	61.7	57.3	19.2	16.1	5.5	4.9	5.8	10.8	18.2	16.2	11.7
Hôpital privé PSPH	21	.	1.5	0.5	0.7	0.2	0.3	0.6	1.1	.	.	0.5
Hôpital privé non PSPH	23	.	.	0.3	0.4	0.3	0.5	1.3	0.7	1.2	2.7	0.6
Centre de santé	37	.	0.9	0.5	0.8	0.7	0.5	1.0	2.7	1.0	7.7	0.9
Cabinet individuel	2 037	32.8	25.9	44.2	43.7	52.0	55.4	54.8	55.1	58.7	64.8	50.5
Cabinet de groupe	1 301	5.5	13.4	32.2	33.4	37.6	34.5	33.8	25.8	16.1	5.4	32.2
Exercice en Société	76	.	.	1.2	3.1	2.2	2.3	1.1	1.7	1.2	.	1.9
Prévention	15	.	.	0.3	0.4	0.2	0.2	0.5	1.1	1.2	.	0.4
Enseignement et Recherche	10	.	.	.	0.4	0.1	0.3	0.2	0.4	1.3	.	0.2
Contrôle	5	.	.	.	0.2	0.2	0.2	0.1
Administration	13	.	.	.	0.2	0.4	0.4	0.3	.	1.1	3.2	0.3
Labos et indust. de santé	8	.	.	0.3	0.4	0.3	0.1	0.2	.	.	.	0.2
Autre établissement sanitaire	2	.	.	.	0.2	.	.	.	0.4	.	.	0.0
Autres secteurs	14	.	1.0	1.3	.	0.1	0.3	0.3	0.4	.	.	0.3

Tableau 16 e. Pourcentage des médecins par tranche d'unité urbaine et tranche d'âge

DERMATO-VENEREOLOGIE	% Fem	Effectif	- de 30 ans	30 à 34 ans	35 à 39 ans	40 à 44 ans	45 à 49 ans	50 à 54 ans	55 à 59 ans	60 à 64 ans	65 à 69 ans	70 ans et +	TOTAL En %
Tranche d'unité urbaine													
Ensemble	63.2	4 035	0.5	5.2	9.9	12.0	23.4	23.3	15.5	7.2	2.2	0.9	100.0
Commune rurale	66.4	27	.	14.7	18.3	11.0	7.3	11.0	18.9	11.5	3.7	3.7	100.0
U. u. de moins de 5 000 hab.	71.8	25	.	16.0	8.2	20.0	35.9	20.0	100.0
de 5 000 à - de 10 000 hab.	73.3	113	.	3.5	9.7	10.6	33.6	22.3	15.0	5.3	.	.	100.0
de 10 000 à - de 20 000 hab.	66.8	215	0.5	1.9	8.9	12.7	30.3	25.7	17.3	1.9	0.9	.	100.0
de 20 000 à - de 50 000 hab.	56.3	339	.	1.8	10.8	8.6	26.7	28.8	14.8	7.5	1.0	.	100.0
de 50 000 à - de 100 000 hab.	50.3	374	0.4	2.3	10.0	12.3	22.3	24.2	18.1	8.6	1.3	0.5	100.0
de 100 000 à - de 200 000 hab.	58.7	327	0.3	6.3	13.0	11.2	24.6	19.8	14.1	7.9	2.2	0.6	100.0
de 200 000 à - de 2 000 000 hab.	64.7	1 498	0.7	7.6	10.3	13.6	21.6	22.0	14.3	7.1	2.3	0.5	100.0
Agglomération parisienne	66.9	1 118	0.4	3.9	8.4	10.9	22.6	24.1	16.7	7.9	3.0	2.2	100.0

Tableau 17 a. Effectifs des médecins par région et secteur d'activité

ENDOCRINOLOGIE ET METABOLISMES	Total Métropole		Cabinet		Hôpital public		Hôpital privé PSPH non lucratif		Hôpital privé non PSPH lucratif		Autres	
	Nombre	Femmes en %	Nombre	Femmes en %	Nombre	Femmes en %	Nombre	Femmes en %	Nombre	Femmes en %	Nombre	Femmes en %
Alsace	34	50.6	20	50.0	11	68.5	4
Aquitaine	71	59.0	47	57.4	19	65.0	2	.	1	.	3	100.0
Auvergne	19	73.0	9	66.7	8	86.1	1	100.0	.	.	1	.
Basse Normandie	20	78.9	9	88.9	11	71.0
Bourgogne	24	63.9	12	66.7	12	61.1
Bretagne	40	70.3	16	68.8	22	73.9	1	.	.	.	1	100.0
Centre	36	63.2	22	63.6	12	64.3	2	53.0
Champagne Ardenne	27	59.3	6	83.3	19	52.7	2	50.0
Corse	7	71.4	7	71.4
Franche-Comté	22	52.6	9	55.6	13	50.6
Haute Normandie	16	73.3	6	100.0	9	50.6	1	100.0
Ile-de-France	385	68.3	174	66.7	166	71.2	18	62.7	4	75.5	23	62.2
Languedoc Roussillon	93	69.6	45	64.4	44	72.5	.	.	1	100.0	2	100.0
Limousin	21	85.5	8	87.5	13	84.3
Lorraine	36	51.4	10	30.0	22	64.2	4	33.3
Midi-Pyrénées	101	75.6	60	76.7	37	73.1	1	100.0	3	100.0	1	.
Nord Pas de Calais	94	66.3	33	69.7	54	66.2	5	50.0	.	.	2	50.0
Pays de la Loire	48	71.2	22	72.7	22	74.0	3	65.8	.	.	1	.
Picardie	27	51.3	8	75.0	17	40.2	2	49.0
Poitou Charentes	19	72.9	10	90.0	8	49.4	1	100.0
Provence-Alpes-Côte d'Azur	176	63.8	109	63.3	57	66.4	5	26.1	2	100.0	3	65.6
Rhône-Alpes	128	75.5	69	78.3	56	72.6	.	.	1	100.0	2	50.0
France métropolitaine	1 444	67.4	711	67.9	630	68.2	48	49.2	12	83.9	43	62.5
D.O.M.	30	64.1	16	62.5	14	65.9
France entière	1 474	67.3	727	67.8	644	68.1	48	49.2	12	83.9	43	62.5

Tableau 17 b. Pourcentage des médecins par région et tranche d'âge

ENDOCRINOLOGIE ET METABOLISMES	- de 30 ans	30 à 34 ans	35 à 39 ans	40 à 44 ans	45 à 49 ans	50 à 54 ans	55 à 59 ans	60 à 64 ans	65 à 69 ans	70 ans et +	Total En %	Age moyen
Alsace	.	6.5	6.3	41.9	17.5	18.2	9.6	.	.	.	100.0	45.2
Aquitaine	.	9.0	17.4	15.8	14.1	17.1	17.5	6.3	.	2.8	100.0	47.7
Auvergne	.	16.8	22.7	11.2	28.2	10.5	10.5	.	.	.	100.0	43.8
Basse Normandie	.	21.1	17.1	15.4	26.0	9.8	4.9	.	5.7	.	100.0	44.0
Bourgogne	.	23.7	.	26.7	22.5	4.2	17.8	5.0	.	.	100.0	45.1
Bretagne	5.6	8.9	27.0	21.1	26.9	7.9	2.5	.	.	.	100.0	41.5
Centre	.	8.9	6.0	37.1	13.8	19.7	11.7	2.8	.	.	100.0	45.7
Champagne Ardenne	.	12.2	11.8	40.2	20.6	7.7	.	7.4	.	.	100.0	43.3
Corse	.	.	28.6	28.6	14.3	14.3	.	14.3	.	.	100.0	46.0
Franche-Comté	.	16.5	21.1	5.8	30.6	9.3	16.7	.	.	.	100.0	44.4
Haute Normandie	.	19.9	13.0	21.8	38.5	.	6.8	.	.	.	100.0	42.5
Ile-de-France	0.8	10.3	12.9	22.0	19.3	17.9	10.7	2.6	1.5	2.1	100.0	46.1
Languedoc Roussillon	1.3	16.8	9.7	15.8	25.5	15.0	6.7	9.1	.	.	100.0	45.2
Limousin	.	21.3	19.7	20.2	19.2	15.0	4.7	.	.	.	100.0	41.9
Lorraine	.	12.8	16.4	32.3	21.6	14.1	2.8	.	.	.	100.0	43.1
Midi-Pyrénées	2.0	13.9	13.3	18.6	23.0	22.1	4.1	2.0	.	1.0	100.0	44.5
Nord Pas de Calais	.	14.5	14.1	22.1	16.3	25.0	6.7	.	.	1.2	100.0	44.4
Pays de la Loire	2.4	16.2	26.4	31.4	15.1	6.5	2.1	.	.	.	100.0	40.4
Picardie	.	12.4	15.7	24.8	35.1	4.1	7.9	.	.	.	100.0	43.3
Poitou Charentes	.	10.9	26.0	25.7	21.3	10.9	.	5.2	.	.	100.0	43.0
Provence-Alpes-Côte d'Azur	1.4	13.0	20.1	10.9	20.8	17.5	9.2	5.8	0.6	0.7	100.0	45.1
Rhône-Alpes	2.6	18.3	19.8	18.1	20.4	7.3	8.7	3.2	0.9	0.8	100.0	43.1
France métropolitaine	1.1	13.2	15.6	20.8	20.7	15.4	8.5	3.1	0.6	1.0	100.0	44.8
D.O.M.	.	14.6	10.2	22.3	18.2	18.1	16.6	.	.	.	100.0	45.5
France entière	1.1	13.2	15.5	20.8	20.6	15.4	8.7	3.1	0.6	1.0	100.0	44.8

Tableau 17 c. Pourcentage des médecins par secteur d'activité et tranche d'âge

	Age moyen	Effectif	- de 30 ans	30 à 34 ans	35 à 39 ans	40 à 44 ans	45 à 49 ans	50 à 54 ans	55 à 59 ans	60 à 64 ans	65 à 69 ans	70 ans et +	TOTAL En %
ENDOCRINOLOGIE ET METABOLISMES													
Total médecins	44.8	1 444	1.1	13.2	15.6	20.8	20.7	15.4	8.5	3.1	0.6	1.0	100.0
Secteur d'activité													
Hôpital public	42.2	630	2.5	22.8	16.8	20.8	18.7	8.7	5.8	2.3	0.7	1.0	100.0
Hôpital privé PSPH	46.2	48	.	4.9	16.1	27.4	16.4	16.6	14.5	4.1	.	.	100.0
Hôpital privé non PSPH	51.5	12	.	10.2	.	16.1	16.6	32.7	.	8.2	8.1	8.2	100.0
Centre de santé	49.9	10	.	10.5	.	20.8	9.6	20.8	19.1	9.6	9.6	.	100.0
Cabinet individuel	47.3	439	.	4.3	14.6	17.1	25.3	22.3	10.7	4.6	0.2	0.9	100.0
Cabinet de groupe	45.6	240	.	7.9	16.7	22.1	20.0	19.2	11.3	2.5	0.4	.	100.0
Exercice en Société	44.4	32	.	9.4	12.5	37.5	15.6	12.5	12.5	.	.	.	100.0
Prévention	50.7	6	.	.	25.3	19.9	.	36.6	.	.	.	18.1	100.0
Etablissement social	49.0	1	100.0	100.0
Enseignement et Recherche	46.9	7	.	.	.	71.2	12.7	16.1	100.0
Contrôle	44.2	5	.	.	19.4	41.6	39.0	100.0
Administration	46.4	5	.	.	21.8	17.5	21.8	38.9	100.0
Labos et indust. de santé	50.0	4	.	25.0	.	.	25.0	25.0	.	.	25.0	.	100.0
Autres secteurs	53.6	5	.	.	.	59.6	.	.	.	21.0	.	19.4	100.0

Tableau 17 d. Pourcentage des médecins par secteur d'activité selon la tranche d'âge

	Effectif	- de 30 ans	30 à 34 ans	35 à 39 ans	40 à 44 ans	45 à 49 ans	50 à 54 ans	55 à 59 ans	60 à 64 ans	65 à 69 ans	70 ans et +	TOTAL En %
ENDOCRINOLOGIE ET METABOLISMES												
Total médecins	1 444	100.0	100.0	100.0	100.0	100.0	100.0	100.0	100.0	100.0	100.0	100.0
Secteur d'activité												
Hôpital public	630	100.0	75.5	47.0	43.6	39.5	24.7	29.5	31.9	46.3	44.0	43.6
Hôpital privé PSPH	48	.	1.2	3.5	4.4	2.7	3.6	5.7	4.4	.	.	3.3
Hôpital privé non PSPH	12	.	0.7	.	0.7	0.7	1.8	.	2.2	10.8	6.9	0.8
Dispensaire	10	.	0.5	.	0.7	0.3	0.9	1.5	2.0	10.2	.	0.7
Cabinet individuel	439	.	10.0	28.4	25.0	37.1	44.1	38.2	44.1	11.0	27.6	30.4
Cabinet de groupe	240	.	10.0	17.7	17.6	16.1	20.7	21.9	13.2	11.0	.	16.6
Exercice en Société	32	.	1.6	1.8	4.0	1.7	1.8	3.2	.	.	.	2.2
Prévention	6	.	.	0.6	0.4	.	0.9	.	.	.	7.1	0.4
Etablissement social	1	0.3	0.1
Enseignement et Recherche	7	.	.	.	1.7	0.3	8.1	0.5
Contrôle	5	.	.	0.4	0.7	0.7	0.4
Administration	5	.	.	0.5	0.3	0.4	0.9	0.4
Labos et indust. de santé	4	.	0.5	.	.	0.3	0.4	.	.	10.8	.	0.3
Autres secteurs	5	.	.	.	0.9	.	.	.	2.2	.	6.4	0.3

Tableau 17 e. Pourcentage des médecins par tranche d'unité urbaine et tranche d'âge

	% Fem	Effectif	- de 30 ans	30 à 34 ans	35 à 39 ans	40 à 44 ans	45 à 49 ans	50 à 54 ans	55 à 59 ans	60 à 64 ans	65 à 69 ans	70 ans et +	TOTAL En %
ENDOCRINOLOGIE ET METABOLISMES													
Tranche d'unité urbaine													
Ensemble	67.4	1 444	1.1	13.2	15.6	20.8	20.7	15.4	8.5	3.1	0.6	1.0	100.0
Commune rurale	71.7	12	.	8.3	.	17.7	8.6	46.4	18.9	.	.	.	100.0
U. u. de moins de 5 000 hab.	67.0	3	.	.	67.0	.	.	.	33.0	.	.	.	100.0
de 5 000 à - de 10 000 hab.	64.0	10	.	10.5	34.6	10.5	23.5	21.0	100.0
de 10 000 à - de 20 000 hab.	60.1	39	.	12.1	20.8	16.8	16.4	19.3	11.5	3.1	.	.	100.0
de 20 000 à - de 50 000 hab.	67.3	104	.	13.8	17.5	18.8	31.8	9.3	5.0	3.9	.	.	100.0
de 50 000 à - de 100 000 hab.	60.8	153	.	9.2	13.3	24.1	21.1	19.0	9.2	4.0	.	.	100.0
de 100 000 à - de 200 000 hab.	71.0	139	.	13.6	16.9	19.1	23.4	13.3	8.7	4.3	0.8	.	100.0
de 200 000 à - de 2 000 000 hab.	67.6	616	2.0	15.7	16.3	20.6	19.6	14.2	7.3	2.9	0.3	1.0	100.0
Agglomération parisienne	69.1	370	0.8	10.7	13.4	22.0	19.2	16.8	10.6	2.7	1.6	2.2	100.0

Tableau 18 a. Effectifs des médecins par région et secteur d'activité

GYNECOLOGIE MEDICALE	Total Métropole		Cabinet		Hôpital public		Hôpital privé PSPH non lucratif		Hôpital privé non PSPH lucratif		Autres	
	Nombre	Femmes en %	Nombre	Femmes en %	Nombre	Femmes en %	Nombre	Femmes en %	Nombre	Femmes en %	Nombre	Femmes en %
Alsace	18	66.7	18	66.7
Aquitaine	168	90.0	157	91.1	3	51.9	.	.	1	.	7	100.0
Auvergne	33	85.0	29	82.8	2	100.0	.	.	1	100.0	1	100.0
Basse Normandie	29	75.9	28	75.0	1	100.0
Bourgogne	24	91.7	24	91.7
Bretagne	78	82.1	76	81.6	1	100.0	1	100.0
Centre	52	90.4	50	90.0	2	100.0
Champagne Ardenne	20	94.7	19	100.0	1
Corse	4	100.0	4	100.0
Franche-Comté	23	95.7	23	95.7
Haute Normandie	64	89.1	61	88.5	1	100.0	.	.	2	100.0	.	.
Ile-de-France	617	90.4	545	91.0	21	75.4	6	77.6	2	49.6	44	93.6
Languedoc Roussillon	60	81.3	55	81.8	1	100.0	3	66.0
Limousin	16	93.8	16	93.8
Lorraine	91	84.0	85	87.1	5	24.5	1	100.0
Midi-Pyrénées	137	92.7	128	93.8	7	70.7	1	100.0	.	.	1	100.0
Nord Pas de Calais	130	83.3	108	84.3	7	50.2	6	80.0	.	.	9	100.0
Pays de la Loire	84	91.5	79	92.4	4	67.5	1	100.0
Picardie	39	84.1	32	84.4	4	75.3	.	.	1	100.0	1	100.0
Poitou Charentes	42	83.3	41	85.4	1
Provence-Alpes-Côte d'Azur	193	89.4	166	89.8	9	74.9	17	93.7
Rhône-Alpes	181	87.1	161	88.2	7	68.0	3	100.0	.	.	9	77.3
France métropolitaine	2 101	88.3	1 905	89.0	76	68.1	17	85.8	7	67.4	95	92.5
D.O.M.	11	52.9	9	66.7	2
France entière	2 112	88.1	1 914	88.9	78	66.0	17	85.8	7	67.4	95	92.5

Tableau 18 b. Pourcentage des médecins par région et tranche d'âge

GYNECOLOGIE MEDICALE	- de 30 ans	30 à 34 ans	35 à 39 ans	40 à 44 ans	45 à 49 ans	50 à 54 ans	55 à 59 ans	60 à 64 ans	65 à 69 ans	70 ans et +	Total En %	Age moyen
Alsace	33.3	33.3	16.7	11.1	5.6	.	100.0	52.8
Aquitaine	.	.	.	1.8	30.6	39.0	17.2	9.4	1.5	0.6	100.0	52.2
Auvergne	24.5	39.1	24.1	12.3	.	.	100.0	53.1
Basse Normandie	27.5	37.8	30.9	3.8	.	.	100.0	52.2
Bourgogne	33.3	25.0	37.5	4.2	.	.	100.0	52.3
Bretagne	.	.	.	3.8	33.2	27.1	33.2	.	1.3	1.3	100.0	52.1
Centre	23.0	32.7	32.8	9.6	1.9	.	100.0	53.2
Champagne Ardenne	34.9	35.2	29.9	.	.	.	100.0	51.5
Corse	50.0	.	25.0	25.0	.	.	100.0	53.8
Franche-Comté	26.1	43.5	21.7	4.3	4.3	.	100.0	52.7
Haute Normandie	.	1.7	.	4.7	18.7	42.1	23.4	9.4	.	.	100.0	51.9
Ile-de-France	.	.	0.2	1.1	18.6	30.8	31.1	11.3	3.9	2.9	100.0	54.8
Languedoc Roussillon	.	2.1	1.7	1.7	25.1	42.1	17.0	8.7	1.7	.	100.0	52.1
Limousin	37.5	18.8	43.8	.	.	.	100.0	52.6
Lorraine	.	.	.	2.4	32.1	31.9	24.5	5.5	3.6	.	100.0	52.4
Midi-Pyrénées	.	.	.	0.7	33.9	32.9	24.1	7.6	0.7	.	100.0	52.4
Nord Pas de Calais	.	.	.	3.9	38.2	28.7	19.6	8.8	0.8	.	100.0	51.6
Pays de la Loire	.	.	.	1.2	32.5	34.8	23.9	6.4	1.2	.	100.0	52.0
Picardie	34.3	26.2	29.0	10.5	.	.	100.0	52.7
Poitou Charentes	33.3	31.0	26.2	7.1	2.4	.	100.0	52.2
Provence-Alpes-Côte d'Azur	.	.	.	1.6	42.1	25.5	19.4	10.8	0.5	.	100.0	51.8
Rhône-Alpes	.	.	.	2.0	35.7	28.3	21.2	10.7	1.1	1.1	100.0	52.6
France métropolitaine	.	0.1	0.1	1.6	28.9	31.7	25.5	9.1	2.0	1.0	100.0	53.0
D.O.M.	.	.	.	20.6	17.6	8.8	17.6	8.8	17.6	8.8	100.0	56.6
France entière	.	0.1	0.1	1.7	28.8	31.6	25.4	9.1	2.1	1.1	100.0	53.0

Tableau 18 c. Pourcentage des médecins par secteur d'activité et tranche d'âge

	Age moyen	Effectif	- de 30 ans	30 à 34 ans	35 à 39 ans	40 à 44 ans	45 à 49 ans	50 à 54 ans	55 à 59 ans	60 à 64 ans	65 à 69 ans	70 ans et +	TOTAL En %
GYNECOLOGIE MEDICALE													
Total médecins	53.0	2 101	.	0.1	0.1	1.6	28.9	31.7	25.5	9.1	2.0	1.0	100.0
Secteur d'activité													
Hôpital public	53.1	76	.	3.1	1.4	7.5	20.3	20.5	18.4	25.5	3.2	.	100.0
Hôpital privé PSPH	53.3	17	.	.	.	6.1	27.5	34.1	13.2	13.3	.	5.8	100.0
Hôpital privé non PSPH	56.0	7	27.0	.	40.4	13.5	19.1	.	100.0
Centre de santé	55.6	39	12.2	33.8	31.7	12.3	10.0	.	100.0
Cabinet individuel	53.2	1 184	.	.	.	1.3	28.9	30.9	25.8	9.5	2.2	1.4	100.0
Cabinet de groupe	52.3	696	.	.	0.1	1.3	31.5	34.5	26.0	5.2	0.9	0.6	100.0
Exercice en Société	53.7	25	16.0	52.0	16.0	16.0	.	.	100.0
Prévention	54.6	12	18.2	16.6	46.4	9.9	9.0	.	100.0
Enseignement recherche	47.0	1	100.0	100.0
Contrôle	55.6	7	44.3	34.1	21.6	.	.	100.0
Administration	51.7	30	.	.	.	7.1	37.3	20.8	17.2	17.6	.	.	100.0
Labos et indust. de santé	64.0	1	100.0	.	.	100.0
Autres secteurs	58.8	6	15.7	16.7	16.6	34.1	16.9	.	100.0

Tableau 18 d. Pourcentage des médecins par secteur d'activité selon la tranche d'âge

	Effectif	- de 30 ans	30 à 34 ans	35 à 39 ans	40 à 44 ans	45 à 49 ans	50 à 54 ans	55 à 59 ans	60 à 64 ans	65 à 69 ans	70 ans et +	TOTAL En %
GYNECOLOGIE MEDICALE												
Total médecins	2 101	.	100.0	100.0	100.0	100.0	100.0	100.0	100.0	100.0	100.0	100.0
Secteur d'activité												
Hôpital public	76	.	100.0	51.3	17.4	2.5	2.3	2.6	10.1	5.8	.	3.6
Hôpital privé PSPH	17	.	.	.	3.2	0.8	0.9	0.4	1.2	.	4.5	0.8
Hôpital privé non PSPH	7	0.3	.	0.6	0.5	3.4	.	0.4
Centre de santé	39	0.8	2.0	2.3	2.5	9.3	.	1.8
Cabinet individuel	1 184	.	.	.	45.6	56.3	55.0	57.0	59.0	62.2	77.3	56.4
Cabinet de groupe	696	.	.	48.7	27.4	36.1	36.1	33.8	18.8	14.4	18.2	33.1
Exercice en Société	25	0.7	2.0	0.7	2.1	.	.	1.2
Prévention	12	0.4	0.3	1.0	0.6	2.6	.	0.6
Contrôle	1	0.2	0.0
Administration	7	0.4	0.4	0.7	.	.	0.3
Labos et indust. de santé	30	.	.	.	6.5	1.9	0.9	1.0	2.8	.	.	1.4
Autres secteurs	1	0.5	.	.	0.0

Tableau 18 e. Pourcentage des médecins par tranche d'unité urbaine et tranche d'âge

GYNECOLOGIE MEDICALE	% Fem	Effectif	- de 30 ans	30 à 34 ans	35 à 39 ans	40 à 44 ans	45 à 49 ans	50 à 54 ans	55 à 59 ans	60 à 64 ans	65 à 69 ans	70 ans et +	TOTAL En %
Tranche d'unité urbaine													
Ensemble	88.3	2 101	.	0.1	0.1	1.6	28.9	31.7	25.5	9.1	2.0	1.0	100.0
Commune rurale	100.0	6	50.0	33.3	16.7	.	.	.	100.0
U. u. de moins de 5 000 hab.	82.7	23	.	.	.	8.6	34.5	25.9	12.9	13.7	4.3	.	100.0
de 5 000 à - de 10 000 hab.	84.6	65	.	.	.	1.5	40.0	36.9	18.5	3.1	.	.	100.0
de 10 000 à - de 20 000 hab.	83.0	115	28.7	35.9	27.0	8.4	.	.	100.0
de 20 000 à - de 50 000 hab.	85.1	183	.	.	0.5	1.1	25.9	38.9	26.4	6.0	1.2	.	100.0
de 50 000 à - de 100 000 hab.	85.1	150	.	.	.	3.3	33.7	28.0	24.8	8.2	1.3	0.7	100.0
de 100 000 à - de 200 000 hab.	83.6	182	.	0.7	.	1.8	32.0	32.6	23.7	7.9	1.3	.	100.0
de 200 000 à - de 2 000 000 hab.	90.3	786	.	0.1	.	1.7	34.8	30.6	22.0	9.0	1.3	0.4	100.0
Agglomération parisienne	90.3	591	.	.	0.2	1.0	18.2	30.3	31.6	11.5	4.1	3.0	100.0

Tableau 19 a. Effectifs des médecins par région et secteur d'activité

GASTRO-ENTERO- HEPATOLOGIEe	Total Métropole		Cabinet		Hôpital public		Hôpital privé PSPH non lucratif		Hôpital privé non PSPH lucratif		Autres	
	Nombre	Femmes en %	Nombre	Femmes en %	Nombre	Femmes en %	Nombre	Femmes en %	Nombre	Femmes en %	Nombre	Femmes en %
Alsace	107	21.6	65	16.9	39	27.5	1	100.0	.	.	1	.
Aquitaine	171	18.5	91	13.2	60	28.2	12	12.5	3	.	5	26.5
Auvergne	60	16.1	37	8.1	23	29.0
Basse Normandie	70	25.5	26	7.7	35	36.7	2	50.0	7	28.6	.	.
Bourgogne	71	15.5	36	5.6	31	22.1	1	.	1	100.0	2	48.0
Bretagne	165	22.2	86	17.4	68	26.8	7	49.5	2	.	2	.
Centre	115	14.5	65	12.3	48	18.2	2	.
Champagne Ardenne	68	23.0	39	23.1	28	23.7	.	.	1	.	.	.
Corse	21	10.9	17	.	4	52.3
Franche-Comté	66	25.8	33	9.1	33	42.5
Haute Normandie	87	27.9	44	13.6	42	43.6	.	.	1	.	.	.
Ile-de-France	814	27.8	442	23.1	291	34.9	34	39.6	13	15.4	35	22.4
Languedoc Roussillon	146	11.8	98	11.2	41	12.3	5	26.2	1	.	1	.
Limousin	37	17.6	17	11.8	20	22.5
Lorraine	100	16.6	50	12.0	38	24.5	11	11.2	1	.	.	.
Midi-Pyrénées	140	18.3	90	14.4	40	21.7	2	100.0	8	25.0	.	.
Nord Pas de Calais	179	20.3	106	8.5	65	37.0	3	33.3	2	50.0	2	50.0
Pays de la Loire	154	17.2	86	9.3	67	26.0	1	100.0
Picardie	89	13.3	39	12.8	47	14.5	.	.	2	.	1	.
Poitou Charentes	78	22.7	39	7.7	33	38.5	.	.	5	40.0	1	.
Provence-Alpes-Côte d'Azur	333	16.2	226	12.8	92	23.5	9	24.5	2	50.0	3	.
Rhône-Alpes	265	24.5	161	18.6	90	32.8	10	33.3	1	.	3	63.0
France métropolitaine	3 336	21.3	1 893	15.3	1 235	29.4	98	32.6	51	22.2	61	24.0
D.O.M.	61	12.3	38	10.5	21	10.4	1	100.0
France entière	3 397	21.1	1 931	15.2	1 256	29.1	98	32.6	51	22.2	62	25.5

Tableau 19 b. Pourcentage des médecins par région et tranche d'âge

GASTRO-ENTERO- HEPATOLOGIEe	- de 30 ans	30 à 34 ans	35 à 39 ans	40 à 44 ans	45 à 49 ans	50 à 54 ans	55 à 59 ans	60 à 64 ans	65 à 69 ans	70 ans et +	Total En %	Age moyen
Alsace	1.2	7.4	12.2	14.7	28.2	16.1	15.2	3.0	.	2.0	100.0	47.0
Aquitaine	0.9	5.1	14.2	19.1	20.3	16.6	13.5	7.9	2.4	.	100.0	47.6
Auvergne	.	6.8	13.8	23.5	20.4	18.8	13.3	1.7	1.7	.	100.0	45.9
Basse Normandie	.	4.9	19.4	18.5	19.8	15.0	17.7	4.7	.	.	100.0	46.6
Bourgogne	.	7.5	9.7	22.3	14.8	28.1	13.0	4.6	.	.	100.0	47.3
Bretagne	0.7	10.3	11.0	22.7	18.5	13.8	15.5	6.2	1.4	.	100.0	46.5
Centre	.	5.6	19.6	17.6	27.0	13.3	11.5	5.4	.	.	100.0	45.9
Champagne Ardenne	.	3.1	6.1	29.5	24.3	19.2	10.6	7.3	.	.	100.0	47.6
Corse	.	.	15.2	23.6	23.6	23.6	4.7	9.3	.	.	100.0	47.2
Franche-Comté	.	7.5	12.8	17.7	9.5	20.6	21.0	9.3	1.5	.	100.0	48.3
Haute Normandie	.	6.7	16.5	17.8	17.8	22.5	9.2	7.3	2.3	.	100.0	47.2
Ile-de-France	0.7	7.1	11.4	17.1	20.4	18.5	11.5	5.6	4.0	3.8	100.0	48.6
Languedoc Roussillon	1.7	6.2	21.3	13.2	20.6	13.2	13.3	7.0	3.6	.	100.0	47.0
Limousin	.	8.6	15.0	13.7	28.4	14.6	10.7	6.0	3.0	.	100.0	46.8
Lorraine	.	3.5	12.1	20.3	25.4	19.1	13.3	4.2	2.0	.	100.0	47.6
Midi-Pyrénées	0.7	6.8	17.5	10.7	25.3	17.9	15.5	4.3	1.4	.	100.0	46.9
Nord Pas de Calais	1.3	6.2	16.0	20.5	18.4	13.7	15.0	7.8	0.6	0.6	100.0	46.8
Pays de la Loire	0.8	9.9	15.0	20.1	17.7	21.8	10.0	4.1	.	0.6	100.0	45.5
Picardie	.	6.0	11.1	22.0	19.8	18.7	13.0	8.3	1.1	.	100.0	47.7
Poitou Charentes	.	6.6	17.4	18.6	22.6	16.8	15.6	2.6	.	.	100.0	46.2
Provence-Alpes-Côte d'Azur	0.7	6.1	12.1	15.3	23.1	18.3	16.4	6.0	1.6	0.4	100.0	47.7
Rhône-Alpes	0.8	11.7	14.0	15.3	22.5	14.3	12.2	7.6	1.2	0.4	100.0	46.3
France métropolitaine	0.6	7.1	13.7	17.8	21.1	17.5	13.3	5.9	1.9	1.1	100.0	47.3
D.O.M.	.	.	11.0	19.8	22.3	27.7	13.9	1.6	1.6	2.1	100.0	48.6
France entière	0.6	7.0	13.6	17.8	21.2	17.6	13.3	5.9	1.9	1.1	100.0	47.4

Tableau 19 c. Pourcentage des médecins par secteur d'activité et tranche d'âge

	Age moyen	Effectif	- de 30 ans	30 à 34 ans	35 à 39 ans	40 à 44 ans	45 à 49 ans	50 à 54 ans	55 à 59 ans	60 à 64 ans	65 à 69 ans	70 ans et +	TOTAL En %
GASTRO-ENTERO-HEPATOLOGIEe													
Total médecins	47.3	3 336	0.6	7.1	13.7	17.8	21.1	17.5	13.3	5.9	1.9	1.1	100.0
Secteur d'activité													
Hôpital public	44.6	1 235	1.6	13.9	18.9	21.9	15.1	12.8	7.2	5.0	2.4	1.3	100.0
Hôpital privé PSPH	45.3	98	1.2	11.6	20.6	20.2	18.1	8.0	8.4	6.3	2.6	3.0	100.0
Hôpital privé non PSPH	49.7	51	.	2.0	11.9	23.7	10.3	19.8	20.1	7.9	4.3	.	100.0
Centre de santé	56.3	10	.	.	.	9.6	11.6	19.0	30.9	19.3	.	9.6	100.0
Cabinet individuel	50.0	710	.	2.0	7.7	13.7	27.6	22.5	15.1	6.8	2.5	2.1	100.0
Cabinet de groupe	48.4	880	.	3.3	12.2	15.6	24.2	20.0	18.2	6.0	0.5	0.1	100.0
Exercice en Société	48.4	303	.	3.3	11.2	15.8	23.8	20.5	18.5	6.3	0.7	.	100.0
Prévention	54.0	8	.	.	.	11.7	11.8	26.8	10.9	27.2	11.6	.	100.0
Enseignement et Recherche	55.8	7	12.4	25.8	33.3	28.5	.	.	100.0
Contrôle	48.4	12	.	.	7.5	27.2	36.5	11.6	8.6	.	8.7	.	100.0
Administration	51.8	2	.	.	.	48.3	.	.	51.7	.	.	.	100.0
Autre établissement sanitaire	59.0	2	50.0	.	.	50.0	.	100.0
Labos et indust. de santé	52.5	9	.	.	.	22.1	45.8	.	10.8	.	11.0	10.2	100.0
Autres secteurs	57.8	9	.	.	.	10.9	34.7	.	33.1	.	10.9	10.3	100.0

Tableau 19 d. Pourcentage des médecins par secteur d'activité selon la tranche d'âge

	Effectif	- de 30 ans	30 à 34 ans	35 à 39 ans	40 à 44 ans	45 à 49 ans	50 à 54 ans	55 à 59 ans	60 à 64 ans	65 à 69 ans	70 ans et +	TOTAL En %
GASTRO-ENTERO-HEPATOLOGIEe												
Total médecins	3 336	100.0	100.0	100.0	100.0	100.0	100.0	100.0	100.0	100.0	100.0	100.0
Secteur d'activité												
Hôpital public	1 235	94.6	72.4	51.1	45.6	26.5	27.1	20.1	31.0	46.7	41.5	37.0
Hôpital privé PSPH	98	5.4	4.8	4.4	3.3	2.5	1.3	1.8	3.1	4.0	8.0	2.9
Hôpital privé non PSPH	51	.	0.4	1.3	2.0	0.7	1.7	2.3	2.0	3.4	.	1.5
Centre de santé	10	.	.	.	0.2	0.2	0.3	0.7	0.9	.	2.5	0.3
Cabinet individuel	710	.	5.9	12.1	16.3	27.8	27.5	24.2	24.3	28.3	40.3	21.3
Cabinet de groupe	880	.	12.3	23.5	23.1	30.2	30.2	36.1	26.8	6.3	2.7	26.4
Exercice en Société	303	.	4.2	7.5	8.1	10.2	10.6	12.7	9.6	3.1	.	9.1
Prévention	8	.	.	.	0.2	0.1	0.4	0.2	1.2	1.5	.	0.3
Enseignement et Recherche	7	0.1	0.3	0.6	1.1	.	.	0.2
Contrôle	12	.	.	0.2	0.6	0.6	0.2	0.2	.	1.7	.	0.4
Administration	2	.	.	.	0.2	.	.	0.3	.	.	.	0.1
Autre établissement sanitaire	2	0.2	.	.	1.8	.	0.1
Labos et indust. de santé	9	.	.	.	0.3	0.6	.	0.2	.	1.6	2.5	0.3
Autres secteurs	9	.	.	.	0.2	0.4	.	0.7	.	1.5	2.5	0.3

Tableau 19 e. Pourcentage des médecins par tranche d'unité urbaine et tranche d'âge

	% Fem	Effectif	- de 30 ans	30 à 34 ans	35 à 39 ans	40 à 44 ans	45 à 49 ans	50 à 54 ans	55 à 59 ans	60 à 64 ans	65 à 69 ans	70 ans et +	TOTAL En %
GASTRO-ENTERO-HEPATOLOGIEe													
Tranche d'unité urbaine													
Ensemble	21.3	3 336	0.6	7.1	13.7	17.8	21.1	17.5	13.3	5.9	1.9	1.1	100.0
Commune rurale	29.7	8	.	.	29.7	26.2	13.9	.	30.2	.	.	.	100.0
U. u. de moins de 5 000 hab.	12.7	8	.	.	27.9	.	12.7	42.6	16.8	.	.	.	100.0
de 5 000 à - de 10 000 hab.	19.6	82	.	5.2	11.7	25.7	28.1	11.3	12.6	2.6	2.7	.	100.0
de 10 000 à - de 20 000 hab.	16.1	196	.	3.9	10.7	20.5	26.7	22.2	10.7	5.4	.	.	100.0
de 20 000 à - de 50 000 hab.	18.4	393	.	4.3	14.3	20.9	23.1	19.6	13.0	4.2	0.5	.	100.0
de 50 000 à - de 100 000 hab.	20.0	417	.	4.7	13.9	19.7	21.2	16.1	15.3	8.3	0.5	0.3	100.0
de 100 000 à - de 200 000 hab.	19.1	328	.	6.3	15.8	17.9	19.8	13.1	19.2	6.4	1.7	.	100.0
de 200 000 à - de 2 000 000 hab.	20.0	1 135	1.4	9.8	14.6	16.1	19.7	17.7	12.3	6.3	1.7	0.5	100.0
Agglomération parisienne	27.7	771	0.7	7.3	11.5	16.1	20.9	18.0	11.7	5.5	4.2	4.0	100.0

Tableau 20 a. Effectifs des médecins par région et secteur d'activité

MEDECINE INTERNE	Total Métropole		Cabinet		Hôpital public		Hôpital privé PSPH non lucratif		Hôpital privé non PSPH lucratif		Autres	
	Nombre	Femmes en %	Nombre	Femmes en %	Nombre	Femmes en %	Nombre	Femmes en %	Nombre	Femmes en %	Nombre	Femmes en %
Alsace	103	26.9	8	12.5	87	29.4	9	14.4
Aquitaine	120	22.0	17	.	101	26.2	.	.	1	.	1	.
Auvergne	52	23.1	3	33.3	46	21.6	2	50.0	1	.	.	.
Basse Normandie	20	28.4	.	.	20	28.4
Bourgogne	63	20.0	12	8.3	43	24.4	3	32.4	.	.	5	.
Bretagne	109	27.0	10	20.0	91	30.2	5	.	2	.	1	.
Centre	71	15.9	7	14.3	62	16.6	2	.
Champagne Ardenne	33	23.3	1	.	31	21.3	1	100.0
Corse	6	22.9	1	.	5	28.0
Franche-Comté	31	39.8	1	100.0	29	39.4	.	.	1	.	.	.
Haute Normandie	56	27.7	6	16.7	47	28.7	3	33.3
Ile-de-France	742	28.8	158	18.4	477	32.8	51	26.9	10	9.7	47	28.9
Languedoc Roussillon	104	22.2	13	15.4	82	22.5	3	35.4	1	.	4	34.3
Limousin	28	31.3	3	33.3	25	31.0
Lorraine	89	26.6	6	33.3	62	27.6	17	14.2	2	52.9	2	51.6
Midi-Pyrénées	79	29.3	6	50.0	69	29.1	1	.	1	.	2	.
Nord Pas de Calais	106	22.4	16	18.8	78	25.3	8	.	4	25.0	.	.
Pays de la Loire	106	22.1	7	.	93	24.2	1	.	4	.	1	100.0
Picardie	58	33.9	6	33.3	49	33.8	1	100.0	2	.	.	.
Poitou Charentes	60	21.4	2	50.0	58	20.4
Provence-Alpes-Côte d'Azur	177	23.4	34	17.6	130	25.6	9	12.1	1	.	2	50.0
Rhône-Alpes	237	28.1	40	17.5	177	32.6	8	13.5	4	.	9	11.9
France métropolitaine	2 449	26.2	357	17.9	1 859	28.5	123	21.4	35	8.7	75	25.3
D.O.M.	30	31.9	2	.	27	31.4	1	100.0
France entière	2 480	26.3	359	17.8	1 887	28.5	123	21.4	35	8.7	76	26.4

Tableau 20 b. Pourcentage des médecins par région et tranche d'âge

MEDECINE INTERNE	- de 30 ans	30 à 34 ans	35 à 39 ans	40 à 44 ans	45 à 49 ans	50 à 54 ans	55 à 59 ans	60 à 64 ans	65 à 69 ans	70 ans et +	Total En %	Age moyen
Alsace	.	7.2	13.9	13.8	12.5	22.3	12.0	7.0	8.0	3.1	100.0	49.9
Aquitaine	.	2.5	11.0	16.5	12.0	20.1	23.2	6.0	7.5	1.3	100.0	50.6
Auvergne	2.1	6.3	19.3	14.6	2.1	12.6	20.7	15.9	6.3	.	100.0	49.2
Basse Normandie	.	5.7	17.0	11.3	5.6	16.8	32.5	11.2	.	.	100.0	49.7
Bourgogne	.	.	5.2	10.8	23.2	19.6	27.6	8.4	3.4	1.8	100.0	52.2
Bretagne	.	7.5	9.3	9.2	17.6	22.4	21.0	8.6	.	4.4	100.0	50.1
Centre	.	4.7	9.4	12.8	12.7	15.5	32.6	9.2	3.1	.	100.0	50.6
Champagne Ardenne	.	.	16.8	10.4	3.3	21.9	17.2	30.4	.	.	100.0	52.0
Corse	.	.	22.9	.	.	18.0	41.0	.	.	18.0	100.0	54.2
Franche-Comté	.	21.0	12.6	3.8	12.2	14.1	22.7	9.7	4.0	.	100.0	48.0
Haute Normandie	.	.	19.5	12.8	8.4	13.5	32.3	5.9	5.9	1.8	100.0	50.4
Ile-de-France	0.1	5.6	9.3	10.2	12.7	17.4	17.2	10.8	8.3	8.4	100.0	52.9
Languedoc Roussillon	.	10.7	15.6	14.0	6.9	13.8	21.4	12.0	4.7	1.0	100.0	48.7
Limousin	.	.	16.3	4.0	15.4	31.3	29.0	4.0	.	.	100.0	50.2
Lorraine	.	.	7.6	12.8	16.5	19.1	26.7	12.4	4.8	.	100.0	51.7
Midi-Pyrénées	.	8.0	13.7	12.5	8.7	18.0	24.0	7.8	5.0	2.5	100.0	49.9
Nord Pas de Calais	.	8.8	8.7	15.1	10.2	16.6	20.3	8.8	8.5	3.0	100.0	50.8
Pays de la Loire	.	10.0	13.2	16.0	9.7	17.2	17.8	15.0	1.1	.	100.0	48.2
Picardie	.	7.6	9.4	11.2	15.1	14.9	26.9	5.6	9.3	.	100.0	50.3
Poitou Charentes	.	5.0	12.7	10.6	19.4	21.8	25.1	5.4	.	.	100.0	48.9
Provence-Alpes-Côte d'Azur	.	7.2	12.5	10.5	10.8	20.2	22.4	11.8	2.6	1.9	100.0	50.1
Rhône-Alpes	.	9.0	7.9	10.3	8.0	15.9	25.4	18.6	3.6	1.3	100.0	51.6
France métropolitaine	0.1	6.3	10.9	11.6	11.8	17.9	21.5	11.0	5.4	3.6	100.0	51.1
D.O.M.	.	8.8	16.7	11.8	4.4	12.3	19.4	11.8	7.6	7.1	100.0	51.5
France entière	0.1	6.3	11.0	11.6	11.7	17.8	21.4	11.0	5.4	3.6	100.0	51.1

Tableau 20 c. Pourcentage des médecins par secteur d'activité et tranche d'âge

	Age moyen	Effectif	- de 30 ans	30 à 34 ans	35 à 39 ans	40 à 44 ans	45 à 49 ans	50 à 54 ans	55 à 59 ans	60 à 64 ans	65 à 69 ans	70 ans et +	TOTAL En %
MEDECINE INTERNE													
Total médecins	51.1	2 449	0.1	6.3	10.9	11.6	11.8	17.9	21.5	11.0	5.4	3.6	100.0
Secteur d'activité													
Hôpital public	49.8	1 859	0.1	7.7	13.1	13.1	11.5	16.6	20.6	10.0	4.8	2.4	100.0
Hôpital privé PSPH	53.5	123	.	4.6	4.4	8.9	17.0	18.9	20.3	12.1	4.5	9.3	100.0
Hôpital privé non PSPH	56.9	35	.	.	3.5	2.8	8.8	20.7	26.4	22.6	9.1	6.2	100.0
Centre de santé	50.9	11	.	8.3	16.7	8.3	16.7	16.7	8.3	.	16.7	8.3	100.0
Cabinet individuel	56.1	228	.	0.9	3.5	5.7	10.5	25.0	24.6	14.1	7.0	8.8	100.0
Cabinet de groupe	54.2	104	.	.	2.9	6.7	13.5	25.0	30.8	14.4	4.8	1.9	100.0
Exercice en Société	51.8	25	.	.	8.0	8.0	12.0	28.0	32.0	12.0	.	.	100.0
Prévention	57.1	12	.	7.5	.	15.7	7.4	8.0	7.5	7.5	38.9	7.5	100.0
Enseignement et Recherche	60.5	20	.	.	4.6	4.6	4.6	10.1	15.7	23.9	21.8	14.7	100.0
Etablissement social	52.0	1	100.0	100.0
Contrôle	50.6	3	.	.	.	37.2	.	31.4	100.0
Administration	59.7	3	66.7	.	33.3	.	100.0
Labos et indust. de santé	55.1	14	.	.	8.1	.	22.3	20.9	20.6	13.9	7.1	7.1	100.0
Autre établissement sanitaire	49.7	3	.	.	.	31.9	34.9	.	.	33.2	.	.	100.0
Autres secteurs	57.5	7	28.3	.	29.7	28.3	.	13.8	100.0

Tableau 20 d. Pourcentage des médecins par secteur d'activité selon la tranche d'âge

	Effectif	- de 30 ans	30 à 34 ans	35 à 39 ans	40 à 44 ans	45 à 49 ans	50 à 54 ans	55 à 59 ans	60 à 64 ans	65 à 69 ans	70 ans et +	TOTAL En %
MEDECINE INTERNE												
Total médecins	2 449	100.0	100.0	100.0	100.0	100.0	100.0	100.0	100.0	100.0	100.0	100.0
Secteur d'activité												
Hôpital public	1 859	100.0	93.8	91.2	85.9	74.1	70.3	72.8	69.1	67.8	51.6	75.9
Hôpital privé PSPH	123	.	3.7	2.1	3.9	7.2	5.3	4.8	5.5	4.2	13.1	5.0
Hôpital privé non PSPH	35	.	.	0.5	0.4	1.1	1.7	1.8	3.0	2.4	2.5	1.4
Centre de santé	11	.	0.6	0.7	0.3	0.6	0.4	0.2	.	1.4	1.1	0.5
Cabinet individuel	228	.	1.3	3.0	4.6	8.3	13.0	10.7	11.9	12.0	22.8	9.3
Cabinet de groupe	104	.	.	1.1	2.5	4.8	5.9	6.1	5.6	3.8	2.3	4.2
Exercice en Société	25	.	.	0.7	0.7	1.0	1.6	1.5	1.1	.	.	1.0
Prévention	12	.	0.6	.	0.7	0.3	0.2	0.2	0.3	3.6	1.1	0.5
Enseignement et Recherche	20	.	.	0.3	0.3	0.3	0.5	0.6	1.8	3.3	3.4	0.8
Etablissement social	1	0.2	0.0
Contrôle	3	.	.	.	0.4	.	0.2	0.2	.	.	.	0.1
Administration	3	0.4	.	0.7	.	0.1
Labos et indust. de santé	14	.	.	0.4	.	1.1	0.7	0.5	0.7	0.7	1.1	0.6
Autre établissement sanitaire	3	.	.	.	0.4	0.4	.	.	0.4	.	.	0.1
Autres secteurs	7	0.7	.	0.4	0.7	.	1.1	0.3

Tableau 20 e. Pourcentage des médecins par tranche d'unité urbaine et tranche d'âge

MEDECINE INTERNE	% Fem	Effectif	- de 30 ans	30 à 34 ans	35 à 39 ans	40 à 44 ans	45 à 49 ans	50 à 54 ans	55 à 59 ans	60 à 64 ans	65 à 69 ans	70 ans et +	TOTAL En %
Tranche d'unité urbaine													
Ensemble	26.2	2 449	0.1	6.3	10.9	11.6	11.8	17.9	21.5	11.0	5.4	3.6	100.0
Commune rurale	54.6	10	.	.	12.3	21.0	22.9	23.1	10.8	9.9	.	.	100.0
U. u. de moins de 5 000 hab.	37.7	14	.	.	22.4	8.1	8.0	8.8	30.2	15.5	7.0	.	100.0
de 5 000 à - de 10 000 hab.	16.0	44	.	5.3	11.6	.	14.9	23.0	30.1	9.9	2.4	2.7	100.0
de 10 000 à - de 20 000 hab.	21.1	72	.	.	9.4	13.1	13.2	15.3	29.2	13.3	3.1	3.3	100.0
de 20 000 à - de 50 000 hab.	17.9	198	.	0.6	8.1	10.2	8.5	23.3	34.0	11.5	3.3	0.5	100.0
de 50 000 à - de 100 000 hab.	17.5	231	.	1.1	9.8	13.6	13.3	18.5	30.3	9.9	2.5	0.9	100.0
de 100 000 à - de 200 000 hab.	29.6	205	.	8.0	12.6	10.5	14.9	18.1	21.2	10.2	3.9	0.5	100.0
de 200 000 à - de 2 000 000 hab.	27.8	961	0.1	9.3	12.3	12.8	10.4	16.9	19.2	11.7	5.4	1.8	100.0
Agglomération parisienne	28.7	714	0.1	5.8	9.5	10.4	12.8	17.6	16.8	10.4	7.8	8.8	100.0

Tableau 21 a. Effectifs des médecins par région et secteur d'activité

NEUROLOGIE	Total Métropole		Cabinet		Hôpital public		Hôpital privé PSPH non lucratif		Hôpital privé non PSPH lucratif		Autres	
	Nombre	Femmes en %	Nombre	Femmes en %	Nombre	Femmes en %	Nombre	Femmes en %	Nombre	Femmes en %	Nombre	Femmes en %
Alsace	64	49.4	24	37.5	35	57.2	1	.	.	.	3	69.2
Aquitaine	101	34.0	45	35.6	51	32.9	1	.	2	.	1	100.0
Auvergne	28	33.7	11	45.5	15	22.0	1	100.0	.	.	1	.
Basse Normandie	32	34.0	11	18.2	20	39.1	1	100.0
Bourgogne	35	27.8	20	25.0	15	31.6
Bretagne	72	34.2	26	42.3	43	28.5	1	100.0	.	.	1	.
Centre	49	37.2	20	35.0	29	38.8
Champagne Ardenne	20	44.3	8	25.0	12	56.8
Corse	10	23.8	6	16.7	4	35.9
Franche-Comté	38	31.8	12	41.7	26	27.3
Haute Normandie	51	37.9	15	33.3	35	37.4	1	100.0
Ile-de-France	419	44.1	146	35.7	246	48.8	8	37.1	3	32.9	16	53.2
Languedoc Roussillon	79	30.7	27	25.9	50	33.9	1	.
Limousin	24	23.1	8	12.5	16	28.6
Lorraine	45	23.7	18	27.8	20	22.8	6	19.0	1	.	.	.
Midi-Pyrénées	93	37.7	33	36.4	57	40.6	.	.	2	.	1	.
Nord Pas de Calais	122	42.0	35	31.4	75	50.3	11	20.0
Pays de la Loire	73	38.5	31	19.4	40	51.5	1	100.0
Picardie	34	31.7	11	18.2	23	38.0
Poitou Charentes	42	48.9	20	45.0	22	52.5
Provence-Alpes-Côte d'Azur	154	36.9	82	31.7	64	43.6	4	23.4	1	100.0	3	33.3
Rhône-Alpes	196	41.2	81	42.1	105	40.4	5	.	1	100.0	4	76.7
France métropolitaine	1 781	38.7	690	33.8	1 005	42.2	42	29.7	10	29.5	34	52.3
D.O.M.	34	29.3	13	23.1	21	33.2
France entière	1 815	38.6	703	33.6	1 026	42.0	42	29.7	10	29.5	34	52.3

Tableau 21 b. Pourcentage des médecins par région et tranche d'âge

NEUROLOGIE	- de 30 ans	30 à 34 ans	35 à 39 ans	40 à 44 ans	45 à 49 ans	50 à 54 ans	55 à 59 ans	60 à 64 ans	65 à 69 ans	70 ans et +	Total En %	Age moyen
Alsace	.	16.3	19.4	17.3	19.1	17.6	8.8	1.6	.	.	100.0	43.8
Aquitaine	.	3.5	24.7	19.6	19.0	16.7	10.0	3.5	1.5	1.5	100.0	46.4
Auvergne	3.9	19.4	14.5	17.9	14.4	22.8	.	.	7.2	.	100.0	43.7
Basse Normandie	3.1	.	25.6	14.3	20.7	19.5	13.8	.	3.1	.	100.0	45.9
Bourgogne	3.4	16.2	21.6	14.6	11.4	18.0	12.0	2.9	.	.	100.0	44.0
Bretagne	4.9	13.8	17.2	19.7	15.9	21.1	6.1	1.4	.	.	100.0	43.3
Centre	2.2	8.6	17.7	20.0	19.2	11.0	15.1	4.1	.	2.1	100.0	45.8
Champagne Ardenne	.	16.1	10.9	22.9	29.9	15.2	4.9	.	.	.	100.0	43.7
Corse	.	13.3	23.8	.	.	41.9	21.0	.	.	.	100.0	47.5
Franche-Comté	.	9.4	29.6	18.2	25.3	11.9	3.0	2.6	.	.	100.0	43.2
Haute Normandie	2.1	14.8	15.0	16.1	12.3	18.7	12.7	6.2	2.1	.	100.0	45.4
Ile-de-France	0.8	11.1	17.5	18.1	18.3	17.6	10.9	3.4	0.5	1.9	100.0	45.6
Languedoc Roussillon	1.6	15.2	25.2	16.3	14.0	10.8	12.7	2.8	1.5	.	100.0	44.0
Limousin	.	14.1	14.1	14.1	26.9	17.5	4.2	9.0	.	.	100.0	45.5
Lorraine	.	9.9	9.6	31.6	14.1	22.6	7.1	5.0	.	.	100.0	45.4
Midi-Pyrénées	.	7.8	15.8	15.7	26.6	18.7	13.0	2.4	.	.	100.0	46.0
Nord Pas de Calais	4.8	14.9	19.2	17.3	20.7	12.0	9.3	1.0	.	1.0	100.0	43.1
Pays de la Loire	3.2	10.9	15.0	29.1	10.2	11.0	19.2	1.4	.	.	100.0	44.1
Picardie	6.5	6.1	27.9	24.7	16.0	15.5	3.2	.	.	.	100.0	42.0
Poitou Charentes	2.4	12.0	27.1	17.4	7.5	21.5	12.2	.	.	.	100.0	43.7
Provence-Alpes-Côte d'Azur	3.1	10.0	14.5	22.3	17.7	11.9	15.6	4.3	0.6	.	100.0	45.4
Rhône-Alpes	1.6	10.1	19.2	19.4	16.9	15.2	9.4	7.0	0.6	0.6	100.0	45.2
France métropolitaine	1.8	11.0	18.7	19.1	17.7	16.2	10.8	3.3	0.6	0.7	100.0	44.9
D.O.M.	.	3.1	20.5	16.6	15.5	14.8	18.7	7.4	.	3.4	100.0	47.5
France entière	1.8	10.9	18.7	19.1	17.7	16.1	11.0	3.4	0.6	0.8	100.0	44.9

Tableau 21 c. Pourcentage des médecins par secteur d'activité et tranche d'âge

	Age moyen	Effectif	- de 30 ans	30 à 34 ans	35 à 39 ans	40 à 44 ans	45 à 49 ans	50 à 54 ans	55 à 59 ans	60 à 64 ans	65 à 69 ans	70 ans et +	TOTAL En %
NEUROLOGIE													
Total médecins	44.9	1 781	1.8	11.0	18.7	19.1	17.7	16.2	10.8	3.3	0.6	0.7	100.0
Secteur d'activité													
Hôpital public	43.0	1 005	3.1	16.1	22.8	19.4	13.3	12.3	8.8	3.2	0.5	0.6	100.0
Hôpital privé PSPH	46.6	42	.	10.3	7.7	24.6	21.7	13.8	19.6	2.4	.	.	100.0
Hôpital privé non PSPH	46.9	10	.	.	10.2	29.5	30.8	19.7	.	9.8	.	.	100.0
Centre de santé	59.0	1	100.0	.	.	.	100.0
Cabinet individuel	47.7	384	0.5	3.1	13.8	18.0	21.6	23.2	13.5	3.9	0.8	1.5	100.0
Cabinet de groupe	46.8	265	.	5.7	12.8	19.2	25.6	19.2	14.3	3.1	.	.	100.0
Exercice en Société	45.2	41	.	4.9	17.1	19.5	29.3	22.0	7.3	.	.	.	100.0
Prévention	53.9	3	67.3	.	.	.	32.7	.	100.0
Etablissement social	50.2	4	.	.	.	21.8	25.2	29.5	23.5	.	.	.	100.0
Enseignement et Recherche	52.8	14	.	6.6	7.7	15.0	13.3	28.4	6.6	.	15.7	6.6	100.0
Contrôle	53.0	4	28.5	38.2	.	33.3	.	.	100.0
Administration	32.0	1	.	100.0	100.0
Labos et indust. de santé	42.3	3	.	.	33.3	33.3	33.3	100.0
Autres secteurs	41.4	4	.	.	73.9	.	.	26.1	100.0

Tableau 21 d. Pourcentage des médecins par secteur d'activité selon la tranche d'âge

	Effectif	- de 30 ans	30 à 34 ans	35 à 39 ans	40 à 44 ans	45 à 49 ans	50 à 54 ans	55 à 59 ans	60 à 64 ans	65 à 69 ans	70 ans et +	TOTAL En %
NEUROLOGIE												
Total médecins	1 781	100.0	100.0	100.0	100.0	100.0	100.0	100.0	100.0	100.0	100.0	100.0
Secteur d'activité												
Hôpital public	1 005	93.9	82.1	68.9	57.3	42.4	42.9	46.0	54.9	43.7	45.6	56.4
Hôpital privé PSPH	42	.	2.2	1.0	3.0	2.9	2.0	4.3	1.7	.	.	2.3
Hôpital privé non PSPH	10	.	.	0.3	0.9	1.0	0.7	.	1.7	.	.	0.6
Centre de santé	1	0.5	.	.	.	0.1
Cabinet individuel	384	6.1	6.1	15.9	20.3	26.3	30.9	27.0	25.7	27.6	47.0	21.6
Cabinet de groupe	265	.	7.6	10.2	15.0	21.5	17.7	19.7	13.9	.	.	14.9
Exercice en Société	41	.	1.0	2.1	2.4	3.8	3.1	1.6	.	.	.	2.3
Prévention	3	0.6	.	.	.	8.5	.	0.2
Etablissement social	4	.	.	.	0.3	0.3	0.4	0.5	.	.	.	0.2
Enseignement et Recherche	14	.	0.5	0.3	0.6	0.6	1.4	0.5	.	20.2	7.4	0.8
Contrôle	4	0.3	0.5	.	2.1	.	.	0.2
Administration	1	.	0.5	0.1
Labos et indust. de santé	3	.	.	0.3	0.3	0.3	0.2
Autres secteurs	4	.	.	0.9	.	.	0.4	0.2

Tableau 21 e. Pourcentage des médecins par tranche d'unité urbaine et tranche d'âge

NEUROLOGIE			- de 30 ans	30 à 34 ans	35 à 39 ans	40 à 44 ans	45 à 49 ans	50 à 54 ans	55 à 59 ans	60 à 64 ans	65 à 69 ans	70 ans et +	TOTAL En %
Tranche d'unité urbaine	% Fem	Effectif											
Ensemble	38.7	1 781	1.8	11.0	18.7	19.1	17.7	16.2	10.8	3.3	0.6	0.7	100.0
Commune rurale	56.6	5	.	37.7	.	18.9	22.4	21.0	100.0
U. u. de moins de 5 000 hab.	29.8	8	.	13.7	12.9	.	27.1	29.3	16.8	.	.	.	100.0
de 5 000 à - de 10 000 hab.	35.0	9	.	.	44.8	10.5	11.3	10.5	12.3	10.5	.	.	100.0
de 10 000 à - de 20 000 hab.	15.0	27	.	3.7	39.9	7.9	11.5	14.6	18.7	3.7	.	.	100.0
de 20 000 à - de 50 000 hab.	40.4	146	.	6.2	15.7	27.5	20.1	15.0	11.1	4.4	.	.	100.0
de 50 000 à - de 100 000 hab.	31.4	216	0.5	7.1	20.1	21.9	17.6	19.7	10.3	2.3	.	0.5	100.0
de 100 000 à - de 200 000 hab.	29.9	203	2.1	10.2	22.9	20.2	15.1	16.5	12.0	0.5	0.5	.	100.0
de 200 000 à - de 2 000 000 hab.	40.5	756	3.2	13.5	17.2	17.9	18.0	14.5	10.1	3.9	1.0	0.5	100.0
Agglomération parisienne	44.8	410	0.8	11.1	17.9	17.7	18.0	17.5	11.1	3.5	0.5	1.9	100.0

Tableau 22a. Effectifs des médecins par région et secteur d'activité

NEPHROLOGIE	Total Métropole		Cabinet		Hôpital public		Hôpital privé PSPH non lucratif		Hôpital privé non PSPH lucratif		Autres	
	Nombre	Femmes en %	Nombre	Femmes en %	Nombre	Femmes en %	Nombre	Femmes en %	Nombre	Femmes en %	Nombre	Femmes en %
Alsace	30	29.5	4	75.0	24	24.7	1	.	1	.	.	.
Aquitaine	50	22.2	19	10.5	26	29.1	.	.	4	43.2	1	.
Auvergne	21	25.5	2	50.0	15	22.7	.	.	4	24.4	.	.
Basse Normandie	21	26.3	1	.	19	23.8	.	.	1	100.0	.	.
Bourgogne	25	19.0	.	.	25	19.0
Bretagne	51	36.0	1	.	40	40.6	.	.	5	24.8	6	19.2
Centre	43	34.7	12	16.7	23	51.5	.	.	6	.	2	50.0
Champagne Ardenne	24	22.4	.	.	21	20.9	.	.	3	32.2	.	.
Corse	8	16.6	3	.	5	27.2
Franche-Comté	20	25.9	.	.	20	25.9
Haute Normandie	31	39.2	5	20.0	17	39.6	3	.	3	66.7	2	100.0
Ile-de-France	263	33.9	69	24.6	139	37.1	20	26.3	18	33.4	17	55.2
Languedoc Roussillon	64	36.2	13	15.4	37	40.4	2	.	9	60.3	3	34.8
Limousin	20	11.1	.	.	18	12.5	.	.	2	.	.	.
Lorraine	34	37.2	7	14.3	23	50.0	2	.	1	.	.	.
Midi-Pyrénées	60	29.8	19	31.6	38	28.8	.	.	2	.	1	100.0
Nord Pas de Calais	53	25.5	9	11.1	43	29.2	1
Pays de la Loire	65	43.0	3	33.3	59	45.9	3	.
Picardie	32	21.2	3	.	28	24.4	.	.	1	.	.	.
Poitou Charentes	23	20.0	.	.	23	20.0
Provence-Alpes-Côte d'Azur	102	22.3	43	18.6	46	24.8	.	.	14	25.6	.	.
Rhône-Alpes	114	24.0	13	23.2	79	23.8	3	33.2	12	27.3	6	17.2
France métropolitaine	1 155	29.6	226	21.2	768	31.8	34	18.6	86	30.3	42	39.8
D.O.M.	33	16.7	10	20.0	18	19.3	1	.	3	.	.	.
France entière	1 188	29.2	236	21.2	786	31.6	35	17.9	89	29.2	42	39.8

Tableau 22 b. Pourcentage des médecins par région et tranche d'âge

NEPHROLOGIE	- d e 30 ans	30 à 34 ans	35 à 39 ans	40 à 44 ans	45 à 49 ans	50 à 54 ans	55 à 59 ans	60 à 64 ans	65 à 69 ans	70 ans et +	Total En %	Age moyen
Alsace	.	27.1	27.0	19.9	7.4	10.7	3.8	4.1	.	.	100.0	40.3
Aquitaine	.	8.1	7.5	17.1	14.1	18.1	20.0	9.0	3.0	3.0	100.0	49.9
Auvergne	.	5.1	9.8	15.0	14.0	15.8	30.0	5.1	.	5.1	100.0	49.8
Basse Normandie	.	5.4	21.7	32.1	10.1	20.6	10.1	.	.	.	100.0	45.0
Bourgogne	.	.	18.9	36.6	17.8	17.6	9.2	.	.	.	100.0	45.2
Bretagne	.	4.4	8.9	26.8	9.0	19.8	18.3	10.5	2.2	.	100.0	48.3
Centre	.	7.3	14.5	26.7	20.1	17.0	14.3	.	.	.	100.0	45.4
Champagne Ardenne	.	4.6	9.1	28.0	9.4	27.1	13.1	4.1	4.6	.	100.0	48.6
Corse	.	.	.	13.9	30.5	.	55.6	.	.	.	100.0	53.0
Franche-Comté	.	6.5	19.2	25.1	19.2	6.5	12.2	11.4	.	.	100.0	45.4
Haute Normandie	.	21.0	15.1	20.4	11.6	8.1	20.6	3.2	.	.	100.0	44.2
Ile-de-France	0.8	11.5	11.4	17.2	15.6	15.0	17.0	4.7	4.6	2.3	100.0	47.9
Languedoc Roussillon	.	12.7	10.4	13.5	16.6	16.3	27.0	3.5	.	.	100.0	47.5
Limousin	.	16.6	16.6	5.5	17.3	5.5	21.1	17.3	.	.	100.0	47.3
Lorraine	.	6.7	3.0	26.3	26.9	16.1	14.0	7.0	.	.	100.0	47.5
Midi-Pyrénées	.	8.2	10.2	10.1	20.3	11.8	22.5	11.8	3.3	1.6	100.0	49.6
Nord Pas de Calais	.	10.9	23.2	12.7	20.5	12.4	18.1	2.2	.	.	100.0	45.2
Pays de la Loire	1.8	16.1	17.7	14.6	17.7	14.1	14.4	3.6	.	.	100.0	44.4
Picardie	.	7.0	3.2	31.5	34.7	13.7	10.0	.	.	.	100.0	45.9
Poitou Charentes	.	18.9	24.4	23.6	9.5	.	18.7	4.9	.	.	100.0	43.5
Provence-Alpes-Côte d'Azur	1.1	9.7	17.5	15.2	21.5	16.3	11.4	5.4	1.1	1.0	100.0	46.1
Rhône-Alpes	.	10.9	14.9	19.3	22.3	13.5	13.4	4.7	.	0.9	100.0	45.9
France métropolitaine	0.4	10.6	13.6	18.8	17.6	14.5	16.6	5.2	1.6	1.0	100.0	46.8
D.O.M.	.	4.1	3.0	11.7	25.5	21.6	22.0	9.1	3.0	.	100.0	50.3
France entière	0.4	10.5	13.3	18.6	17.8	14.7	16.7	5.3	1.7	1.0	100.0	46.9

Tableau 22 c. Pourcentage des médecins par secteur d'activité et tranche d'âge

	Age moyen	Effectif	- de 30 ans	30 à 34 ans	35 à 39 ans	40 à 44 ans	45 à 49 ans	50 à 54 ans	55 à 59 ans	60 à 64 ans	65 à 69 ans	70 ans et +	TOTAL En %
NEPHROLOGIE													
Total médecins	46.8	1 155	0.4	10.6	13.6	18.8	17.6	14.5	16.6	5.2	1.6	1.0	100.0
Secteur d'activité													
Hôpital public	45.6	768	0.4	13.3	14.8	21.1	16.2	13.0	14.1	4.4	1.3	1.4	100.0
Hôpital privé PSPH	54.1	34	.	6.9	.	12.8	3.1	16.1	32.1	19.9	9.1	.	100.0
Hôpital privé non PSPH	49.5	86	.	2.8	11.7	15.5	18.4	19.6	24.7	4.8	2.5	.	100.0
Centre de santé	54.2	8	.	.	.	12.2	.	36.6	39.0	.	12.2	.	100.0
Cabinet individuel	47.0	120	0.8	8.3	15.0	12.5	25.8	15.0	15.8	5.8	0.8	.	100.0
Cabinet de groupe	48.2	66	.	3.0	13.6	19.7	19.7	16.7	22.7	4.5	.	.	100.0
Exercice en Société	49.0	40	.	2.5	17.5	5.0	32.5	12.5	22.5	7.5	.	.	100.0
Prévention	44.9	3	.	.	.	67.9	.	32.1	100.0
Etablissement social	46.9	2	.	.	.	39.3	.	60.7	100.0
Enseignement et Recherche	56.7	4	.	25.1	23.3	51.5	.	100.0
Contrôle	57.5	4	23.1	53.7	23.2	.	.	100.0
Administration	32.0	1	.	100.0	100.0
Autre établissement sanitaire	46.1	7	.	.	.	32.4	52.3	.	15.3	.	.	.	100.0
Labos et indust. de santé	55.0	1	100.0	.	.	.	100.0
Autres secteurs	50.1	13	.	8.1	.	17.2	14.9	43.2	8.6	.	.	7.9	100.0

Tableau 22 d. Pourcentage des médecins par secteur d'activité selon la tranche d'âge

	Effectif	- de 30 ans	30 à 34 ans	35 à 39 ans	40 à 44 ans	45 à 49 ans	50 à 54 ans	55 à 59 ans	60 à 64 ans	65 à 69 ans	70 ans et +	TOTAL En %
NEPHROLOGIE												
Total médecins	1 155	100.0	100.0	100.0	100.0	100.0	100.0	100.0	100.0	100.0	100.0	100.0
Secteur d'activité												
Hôpital public	768	76.8	83.1	72.0	74.3	61.1	59.6	56.6	57.0	51.6	91.1	66.4
Hôpital privé PSPH	34	.	1.9	.	2.0	0.5	3.2	5.6	11.2	16.1	.	2.9
Hôpital privé non PSPH	86	.	1.9	6.4	6.1	7.8	10.0	11.1	6.9	11.4	.	7.4
Centre de santé	8	.	.	.	0.4	.	1.7	1.5	.	4.9	.	0.7
Cabinet individuel	120	23.2	8.1	11.4	6.9	15.2	10.7	9.9	11.7	5.2	.	10.4
Cabinet de groupe	66	.	1.6	5.7	6.0	6.4	6.5	7.8	5.0	.	.	5.7
Exercice en Société	40	.	0.8	4.5	0.9	6.4	3.0	4.7	5.0	.	.	3.5
Prévention	3	.	.	.	0.9	.	0.6	0.3
Etablissement social	2	.	.	.	0.4	.	0.9	0.2
Enseignement et Recherche	4	.	0.8	1.6	10.8	.	0.3
Contrôle	4	0.6	1.1	1.6	.	.	0.3
Administration	1	.	0.8	0.1
Autre établissement sanitaire	7	.	.	.	1.0	1.7	.	0.5	.	.	.	0.6
Labos et indust. de santé	1	0.5	.	.	.	0.1
Autres secteurs	13	.	0.9	.	1.0	0.9	3.3	0.6	.	.	8.9	1.1

Tableau 22 e. Pourcentage des médecins par tranche d'unité urbaine et tranche d'âge

NEPHROLOGIE	% Fem	Effectif	- de 30 ans	30 à 34 ans	35 à 39 ans	40 à 44 ans	45 à 49 ans	50 à 54 ans	55 à 59 ans	60 à 64 ans	65 à 69 ans	70 ans et +	TOTAL En %
Tranche d'unité urbaine													
Ensemble	29.6	1 155	0.4	10.6	13.6	18.8	17.6	14.5	16.6	5.2	1.6	1.0	100.0
Commune rurale	.	3	.	31.4	.	.	31.4	.	.	37.3	.	.	100.0
U. u. de moins de 5 000 hab.	54.5	2	.	.	54.5	.	.	45.5	100.0
de 5 000 à - de 10 000 hab.	41.3	6	.	.	21.1	19.9	.	21.3	37.7	.	.	.	100.0
de 10 000 à - de 20 000 hab.	16.6	18	.	.	11.1	11.3	19.4	29.5	16.6	12.2	.	.	100.0
de 20 000 à - de 50 000 hab.	23.2	108	.	5.3	10.7	19.4	20.8	26.4	14.1	3.3	.	.	100.0
de 50 000 à - de 100 000 hab.	23.8	158	.	2.8	11.8	23.2	26.1	14.2	15.7	6.1	.	.	100.0
de 100 000 à - de 200 000 hab.	27.1	143	.	11.1	14.6	20.8	13.5	16.3	17.5	6.2	.	.	100.0
de 200 000 à - de 2 000 000 hab.	31.9	466	0.5	14.3	15.7	17.7	16.5	11.0	16.7	4.9	1.5	1.2	100.0
Agglomération parisienne	33.8	251	0.8	11.5	11.5	17.6	15.5	14.0	17.4	4.5	4.8	2.4	100.0

Tableau 23a. Effectifs des médecins par région et secteur d'activité

PEDIATRIE	Total Métropole		Cabinet		Hôpital public		Hôpital privé PSPH non lucratif		Hôpital privé non PSPH lucratif		Autres	
	Nombre	Femmes en %	Nombre	Femmes en %	Nombre	Femmes en %	Nombre	Femmes en %	Nombre	Femmes en %	Nombre	Femmes en %
Alsace	175	50.8	91	46.2	58	46.9	6	20.6	.	.	19	94.0
Aquitaine	273	57.7	122	56.6	100	43.3	3	.	.	.	48	94.5
Auvergne	88	51.8	43	46.5	42	53.4	3	100.0
Basse Normandie	115	48.9	36	41.7	71	50.1	1	100.0	.	.	7	66.6
Bourgogne	119	52.5	41	38.9	52	49.8	2	.	2	.	22	95.0
Bretagne	269	64.9	108	63.9	115	57.7	16	71.3	4	75.0	26	95.7
Centre	212	55.7	79	50.6	100	52.8	.	.	2	50.0	30	78.9
Champagne Ardenne	106	54.7	44	50.0	50	50.3	1	100.0	.	.	11	90.1
Corse	18	58.3	10	70.0	6	22.7	2	100.0
Franche-Comté	87	62.0	31	71.0	44	53.2	.	.	2	55.6	10	74.8
Haute Normandie	151	67.5	41	61.0	81	61.6	.	.	1	100.0	28	92.8
Ile-de-France	2 056	64.6	900	59.7	796	61.4	64	63.5	12	50.5	283	90.3
Languedoc Roussillon	263	55.8	109	44.0	118	59.2	5	100.0	7	35.4	23	90.2
Limousin	49	54.0	16	43.8	30	57.8	.	.	1	.	2	100.0
Lorraine	241	49.5	95	51.6	107	44.8	16	23.4	3	36.2	19	89.0
Midi-Pyrénées	285	54.4	144	45.8	106	55.8	3	61.8	4	50.0	28	93.3
Nord Pas de Calais	380	58.8	95	43.2	227	62.1	22	47.4	2	100.0	35	84.5
Pays de la Loire	231	60.5	82	58.5	112	55.0	5	75.0	.	.	32	82.6
Picardie	162	46.2	53	37.7	92	44.7	17	81.1
Poitou Charentes	108	52.9	43	44.2	48	55.5	1	.	.	.	15	73.0
Provence-Alpes-Côte d'Azur	636	54.4	322	45.7	204	52.1	12	58.8	5	57.9	92	89.3
Rhône-Alpes	635	59.0	301	55.2	248	58.4	9	37.6	3	.	75	81.5
France métropolitaine	6 659	58.9	2 806	53.3	2 808	56.2	167	54.6	50	47.2	828	88.4
D.O.M.	177	46.3	69	50.7	88	40.5	5	53.4	.	.	15	57.7
France entière	6 835	58.6	2 875	53.2	2 896	55.8	172	54.5	50	47.2	842	87.9

Tableau 23 b. Pourcentage des médecins par région et tranche d'âge

PEDIATRIE	- de 30 ans	30 à 34 ans	35 à 39 ans	40 à 44 ans	45 à 49 ans	50 à 54 ans	55 à 59 ans	60 à 64 ans	65 à 69 ans	70 ans et +	Total En %	Age moyen
Alsace	0.7	7.9	7.9	10.4	24.5	22.2	13.1	10.1	2.5	0.6	100.0	49.1
Aquitaine	1.0	6.8	10.2	12.2	20.2	14.0	18.7	12.0	2.4	2.5	100.0	49.5
Auvergne	1.2	9.7	12.1	10.6	14.5	16.9	18.8	11.6	4.5	.	100.0	48.7
Basse Normandie	.	6.0	12.0	11.8	20.0	19.8	19.1	10.5	.	0.9	100.0	49.0
Bourgogne	.	6.9	11.3	11.2	18.1	16.9	17.8	11.4	5.4	0.9	100.0	50.1
Bretagne	1.2	9.8	12.2	10.9	19.0	22.5	19.3	3.1	1.9	.	100.0	47.4
Centre	.	3.6	8.6	14.4	20.0	19.0	21.5	8.9	3.0	1.0	100.0	50.2
Champagne Ardenne	1.0	8.4	8.1	15.9	21.9	18.1	16.8	7.8	1.9	.	100.0	48.1
Corse	.	.	5.7	18.9	24.3	17.0	28.4	.	.	5.7	100.0	51.6
Franche-Comté	.	8.9	7.0	17.5	17.6	20.9	20.7	7.5	.	.	100.0	48.2
Haute Normandie	0.7	11.0	11.3	11.3	19.3	15.9	20.8	6.9	2.0	0.7	100.0	48.0
Ile-de-France	0.6	7.1	8.6	10.2	17.9	18.6	18.0	8.4	5.7	4.8	100.0	50.9
Languedoc Roussillon	1.2	10.3	12.8	11.9	13.9	19.1	20.4	7.0	2.2	1.1	100.0	48.2
Limousin	2.5	18.3	8.9	9.3	8.8	10.5	24.4	17.2	.	.	100.0	47.8
Lorraine	.	7.0	8.2	11.7	18.8	21.5	23.0	8.5	1.4	.	100.0	49.4
Midi-Pyrénées	0.4	8.4	11.8	10.8	19.0	19.8	17.3	8.8	3.8	.	100.0	48.9
Nord Pas de Calais	1.2	9.6	9.6	13.5	19.2	17.7	18.1	6.7	2.6	1.8	100.0	48.2
Pays de la Loire	0.5	9.3	13.5	9.8	18.7	18.3	19.8	7.2	2.9	.	100.0	48.2
Picardie	2.7	4.0	8.2	11.1	32.4	11.4	21.9	5.7	2.6	.	100.0	48.6
Poitou Charentes	.	4.8	6.7	19.8	18.8	18.1	21.3	10.5	.	.	100.0	49.2
Provence-Alpes-Côte d'Azur	0.5	7.2	8.3	9.7	21.4	22.0	16.3	10.3	3.3	1.0	100.0	49.6
Rhône-Alpes	1.4	10.3	13.7	8.7	16.9	17.5	16.2	10.5	4.3	0.5	100.0	48.5
France métropolitaine	0.8	7.9	9.9	11.0	19.0	18.7	18.4	8.7	3.7	2.0	100.0	49.5
D.O.M.	.	8.6	8.2	10.8	21.8	16.8	19.6	8.4	2.8	3.0	100.0	49.9
France entière	0.7	7.9	9.9	11.0	19.0	18.6	18.4	8.7	3.7	2.0	100.0	49.5

Tableau 23 c. Pourcentage des médecins par secteur d'activité et tranche d'âge

	Age moyen	Effectif	- de 30 ans	30 à 34 ans	35 à 39 ans	40 à 44 ans	45 à 49 ans	50 à 54 ans	55 à 59 ans	60 à 64 ans	65 à 69 ans	70 ans et +	TOTAL En %
PEDIATRIE													
Total médecins	49.5	6 659	0.8	7.9	9.9	11.0	19.0	18.7	18.4	8.7	3.7	2.0	100.0
Secteur d'activité													
Hôpital public	45.5	2 808	1.7	15.4	16.7	17.3	15.7	11.0	11.8	5.8	2.9	1.7	100.0
Hôpital privé PSPH	48.7	167	.	7.9	13.4	12.0	18.7	21.0	12.2	8.1	4.6	1.9	100.0
Hôpital privé non PSPH	52.8	50	.	.	6.3	9.1	23.4	13.3	27.3	12.1	4.5	4.0	100.0
Centre de santé	57.1	38	.	.	2.9	2.9	13.0	26.4	15.0	14.9	15.0	9.9	100.0
Cabinet individuel	53.1	1 677	.	3.7	6.4	.	27.2	28.4	10.7	12.9	6.8	3.9	100.0
Cabinet de groupe	50.4	1 085	0.1	2.4	3.5	6.0	21.2	23.0	23.8	12.3	5.0	2.8	100.0
Exercice en Société	50.5	44	.	3.0	7.8	8.7	24.8	23.5	21.0	7.8	2.6	0.7	100.0
Prévention	54.8	319	.	2.3	4.5	11.4	22.7	27.3	22.7	9.1	.	.	100.0
Etablissement social	52.8	93	.	0.3	1.8	2.3	13.6	31.6	29.2	13.3	5.1	2.8	100.0
Enseignement et Recherche	60.7	23	.	3.3	4.4	6.8	13.4	29.5	28.0	8.0	5.4	1.1	100.0
Contrôle	57.7	15	.	.	9.4	.	13.5	4.0	17.0	13.5	18.0	24.6	100.0
Administration	53.4	296	14.2	21.4	33.8	12.0	12.6	6.0	100.0
Autre établissement sanitaire	60.7	2	.	0.7	1.3	3.3	22.8	29.4	27.5	11.1	2.9	1.0	100.0
Labos et indust. de santé	50.5	11	47.7	52.3	.	.	100.0
Autres secteurs	52.6	30	.	.	.	8.4	27.3	46.0	9.1	9.1	.	.	100.0

Tableau 23 d. Pourcentage des médecins par secteur d'activité selon la tranche d'âge

	Effectif	- de 30 ans	30 à 34 ans	35 à 39 ans	40 à 44 ans	45 à 49 ans	50 à 54 ans	55 à 59 ans	60 à 64 ans	65 à 69 ans	70 ans et +	TOTAL En %
PEDIATRIE												
Total médecins	6 659	100.0	100.0	100.0	100.0	100.0	100.0	100.0	100.0	100.0	100.0	100.0
Secteur d'activité												
Hôpital public	2 808	96.0	81.9	71.3	66.1	34.9	24.7	27.1	28.4	32.7	36.1	42.2
Hôpital privé PSPH	167	.	2.5	3.4	2.7	2.5	2.8	1.7	2.3	3.2	2.4	2.5
Hôpital privé non PSPH	50	.	.	0.5	0.6	0.9	0.5	1.1	1.0	0.9	1.5	0.7
Centre de santé	38	.	.	0.2	0.1	0.4	0.8	0.5	1.0	2.3	2.8	0.6
Cabinet individuel	1 677	4.0	7.8	8.8	13.6	28.1	30.9	32.6	35.8	33.9	35.5	25.2
Cabinet de groupe	1 085	.	6.3	12.9	12.8	21.3	20.5	18.6	14.7	11.4	6.0	16.3
Exercice en Société	44	.	0.2	0.3	0.7	0.8	1.0	0.8	0.7	.	.	0.7
Prévention	319	.	0.2	0.9	1.0	3.4	8.1	7.6	7.3	6.6	6.8	4.8
Etablissement social	93	.	0.6	0.6	0.9	1.0	2.2	2.1	1.3	2.1	0.8	1.4
Enseignement et Recherche	23	.	.	0.3	.	0.2	0.1	0.3	0.5	1.7	4.3	0.3
Contrôle	15	0.2	0.3	0.4	0.3	0.8	0.7	0.2
Administration	296	.	0.4	0.6	1.3	5.4	7.0	6.7	5.7	3.5	2.3	4.4
Autre établissement sanitaire	2	0.1	0.2	.	.	0.0
Labos et indust. de santé	11	.	.	.	0.1	0.2	0.4	0.1	0.2	.	.	0.2
Autres secteurs	30	.	0.2	0.3	.	0.6	0.7	0.3	0.7	0.8	0.9	0.4

Tableau 23 e. Pourcentage des médecins par tranche d'unité urbaine et tranche d'âge

PEDIATRIE	% Fem	Effectif	- de 30 ans	30 à 34 ans	35 à 39 ans	40 à 44 ans	45 à 49 ans	50 à 54 ans	55 à 59 ans	60 à 64 ans	65 à 69 ans	70 ans et +	TOTAL En %
Tranche d'unité urbaine													
Ensemble	58.9	6 659	0.8	7.9	9.9	11.0	19.0	18.7	18.4	8.7	3.7	2.0	100.0
Commune rurale	63.8	35	2.8	3.1	9.9	12.4	15.2	18.6	28.5	6.1	3.4	.	100.0
U. u. de moins de 5 000 hab.	84.6	34	.	3.0	3.0	12.6	47.5	15.3	15.7	3.0	.	.	100.0
de 5 000 à - de 10 000 hab.	69.6	105	.	3.8	7.6	6.3	30.4	19.4	24.6	3.8	3.0	1.1	100.0
de 10 000 à - de 20 000 hab.	48.9	264	0.5	2.9	6.4	10.2	25.1	20.5	24.3	7.7	1.9	0.4	100.0
de 20 000 à - de 50 000 hab.	47.9	587	0.2	2.6	8.6	13.2	21.2	20.9	21.9	9.7	1.6	0.2	100.0
de 50 000 à - de 100 000 hab.	50.9	661	0.7	4.4	11.5	12.7	21.9	18.8	18.5	9.1	1.8	0.6	100.0
de 100 000 à - de 200 000 hab.	55.7	574	1.2	7.6	10.6	12.8	18.9	18.6	17.1	10.3	1.9	0.8	100.0
de 200 000 à - de 2 000 000 hab.	59.3	2 449	1.0	11.4	11.3	10.8	17.3	18.3	16.8	8.5	3.7	0.9	100.0
Agglomération parisienne	65.5	1 950	0.6	7.5	8.6	9.8	17.5	18.3	18.3	8.6	5.7	5.1	100.0

Tableau 24 a. Effectifs des médecins par région et secteur d'activité

PNEUMOLOGIE	Total Métropole		Cabinet		Hôpital public		Hôpital privé PSPH non lucratif		Hôpital privé non PSPH lucratif		Autres	
	Nombre	Femmes en %	Nombre	Femmes en %	Nombre	Femmes en %	Nombre	Femmes en %	Nombre	Femmes en %	Nombre	Femmes en %
Alsace	87	29.0	31	22.6	46	40.2	11
Aquitaine	122	21.8	53	20.8	42	23.1	3	39.6	19	19.9	5	21.3
Auvergne	50	35.9	22	31.8	21	37.7	2	50.0	.	.	5	40.0
Basse Normandie	56	29.3	12	41.7	39	28.6	1	.	2	.	1	.
Bourgogne	68	22.2	22	22.7	41	19.5	3	.	.	.	2	100.0
Bretagne	130	35.6	42	28.5	75	38.2	3	67.3	5	22.5	4	49.7
Centre	82	27.3	24	16.7	53	34.6	4	.	.	.	1	.
Champagne Ardenne	50	20.3	23	13.0	24	28.9	1	.	1	.	.	.
Corse	15	13.4	9	22.2	6
Franche-Comté	49	36.8	16	18.8	31	45.2	2	50.0
Haute Normandie	74	26.3	21	23.8	45	29.8	6	.	.	.	2	43.9
Ile-de-France	538	42.1	146	27.4	287	49.9	58	36.6	7	14.2	40	53.1
Languedoc Roussillon	146	22.6	82	26.8	44	14.0	3	50.0	15	25.5	3	.
Limousin	36	11.4	16	18.8	13	8.2	6	.	1	.	.	.
Lorraine	88	32.9	28	25.0	46	40.1	14	25.1
Midi-Pyrénées	134	30.6	64	26.6	54	37.3	3	.	11	18.2	3	68.0
Nord Pas de Calais	169	27.8	67	11.9	84	37.1	10	33.5	1	.	7	66.8
Pays de la Loire	114	36.1	43	27.9	62	41.7	7	33.1	.	.	2	51.1
Picardie	68	19.1	20	5.0	42	26.4	5	.	1	.	1	100.0
Poitou Charentes	56	25.5	23	21.7	31	23.4	.	.	1	100.0	1	100.0
Provence-Alpes-Côte d'Azur	284	31.8	144	23.6	112	36.5	12	51.3	6	34.0	11	71.0
Rhône-Alpes	253	38.0	106	32.1	118	42.6	17	40.0	5	22.1	8	55.7
France métropolitaine	2 671	32.0	1 014	24.4	1 314	37.4	170	29.6	75	21.2	97	52.9
D.O.M.	37	17.6	17	17.6	19	18.8	1
France entière	2 708	31.8	1 031	24.2	1 333	37.1	171	29.4	75	21.2	97	52.9

Tableau 24 b. Pourcentage des médecins par région et tranche d'âge

PNEUMOLOGIE	- de 30 ans	30 à 34 ans	35 à 39 ans	40 à 44 ans	45 à 49 ans	50 à 54 ans	55 à 59 ans	60 à 64 ans	65 à 69 ans	70 ans et +	Total En %	Age moyen
Alsace	1.4	5.7	14.3	13.1	27.4	10.2	13.6	4.3	7.4	2.6	100.0	48.7
Aquitaine	.	6.5	12.7	16.9	24.7	17.8	15.4	4.8	1.2	.	100.0	47.5
Auvergne	.	6.2	11.4	10.9	24.6	30.5	4.3	.	10.2	2.0	100.0	48.7
Basse Normandie	.	7.8	16.0	18.5	19.7	17.0	15.5	1.8	3.8	.	100.0	46.8
Bourgogne	.	6.7	12.9	14.6	18.8	29.5	9.2	1.7	4.7	1.7	100.0	47.8
Bretagne	.	11.9	16.0	14.7	23.7	20.1	11.2	1.5	0.9	.	100.0	45.4
Centre	1.3	5.4	9.9	22.9	16.0	18.4	20.8	4.1	1.2	.	100.0	47.6
Champagne Ardenne	.	4.8	12.6	17.5	22.9	28.9	11.1	2.2	.	.	100.0	47.1
Corse	28.7	35.4	22.4	6.7	6.7	.	100.0	53.4
Franche-Comté	.	4.7	12.4	22.4	19.5	13.6	21.3	6.1	.	.	100.0	47.6
Haute Normandie	1.5	4.4	9.3	18.7	14.1	22.6	17.2	7.4	2.7	1.9	100.0	49.1
Ile-de-France	0.9	7.7	14.9	17.3	18.2	21.5	11.1	2.6	2.1	3.7	100.0	47.4
Languedoc Roussillon	0.7	9.4	7.8	9.5	28.9	18.9	12.6	9.1	1.5	1.5	100.0	48.2
Limousin	3.1	3.1	12.0	12.4	23.4	31.8	11.4	2.8	.	.	100.0	47.5
Lorraine	.	12.5	6.0	8.8	30.2	26.7	14.7	1.1	.	.	100.0	47.0
Midi-Pyrénées	0.7	5.3	14.0	10.9	22.0	17.0	17.9	10.7	1.4	.	100.0	48.5
Nord Pas de Calais	0.7	12.7	12.1	13.6	26.8	15.4	13.2	3.7	1.2	0.7	100.0	46.1
Pays de la Loire	1.0	9.6	22.5	13.0	15.0	21.6	13.5	3.6	.	.	100.0	45.4
Picardie	.	9.6	9.2	13.1	12.3	28.0	18.6	4.6	4.6	.	100.0	48.6
Poitou Charentes	.	9.1	7.8	9.7	30.3	23.3	10.8	7.2	1.8	.	100.0	48.2
Provence-Alpes-Côte d'Azur	0.8	4.4	8.0	12.1	25.0	27.4	11.4	7.4	2.2	1.2	100.0	49.1
Rhône-Alpes	0.4	8.6	16.5	14.1	20.7	22.3	12.0	2.4	1.6	1.4	100.0	46.7
France métropolitaine	0.6	7.7	12.8	14.4	22.0	21.6	13.1	4.3	2.1	1.3	100.0	47.5
D.O.M.	.	3.6	16.1	5.8	26.9	10.7	22.5	3.1	2.7	8.6	100.0	50.4
France entière	0.6	7.6	12.8	14.3	22.0	21.5	13.2	4.3	2.1	1.4	100.0	47.6

Tableau 24 c. Pourcentage des médecins par secteur d'activité et tranche d'âge

	Age moyen	Effectif	- de 30 ans	30 à 34 ans	35 à 39 ans	40 à 44 ans	45 à 49 ans	50 à 54 ans	55 à 59 ans	60 à 64 ans	65 à 69 ans	70 ans et +	TOTAL En %
PNEUMOLOGIE													
Total médecins	47.5	2 671	0.6	7.7	12.8	14.4	22.0	21.6	13.1	4.3	2.1	1.3	100.0
Secteur d'activité													
Hôpital public	45.6	1 314	1.2	12.1	16.1	18.8	18.6	15.0	11.5	3.8	1.6	1.5	100.0
Hôpital privé PSPH	49.8	170	.	4.0	12.7	11.6	17.4	24.1	19.6	4.9	3.7	2.0	100.0
Hôpital privé non PSPH	51.6	75	.	1.5	5.9	15.6	24.0	19.8	15.4	9.9	3.0	4.8	100.0
Centre de santé	53.6	22	.	.	14.4	4.1	8.3	29.4	22.7	8.3	8.8	4.0	100.0
Cabinet individuel	50.1	433	0.2	2.1	6.5	7.4	27.3	32.6	16.4	4.2	3.0	0.5	100.0
Cabinet de groupe	47.7	431	.	5.3	12.6	10.2	28.8	26.9	11.8	3.2	0.9	0.2	100.0
Exercice en Société	48.0	150	.	4.0	10.0	14.7	22.0	30.0	13.3	6.0	.	.	100.0
Prévention	56.0	23	.	.	4.7	8.9	4.7	32.3	12.8	24.5	8.2	4.0	100.0
Etablissement social	47.5	2	100.0	100.0
Enseignement et Recherche	53.6	6	.	.	18.8	.	19.5	.	37.7	.	24.0	.	100.0
Contrôle	57.0	12	.	8.3	.	17.1	17.9	17.6	.	.	16.7	22.5	100.0
Administration	52.4	16	.	.	.	13.0	27.4	32.8	5.6	14.8	6.5	.	100.0
Autre établissement sanitaire	46.9	2	100.0	100.0
Labos et indust. de santé	56.4	3	67.9	32.1	100.0
Autres secteurs	52.1	10	.	.	9.4	19.4	20.6	20.0	10.0	.	11.2	9.4	100.0

Tableau 24 d. Pourcentage des médecins par secteur d'activité selon la tranche d'âge

	Effectif	- de 30 ans	30 à 34 ans	35 à 39 ans	40 à 44 ans	45 à 49 ans	50 à 54 ans	55 à 59 ans	60 à 64 ans	65 à 69 ans	70 ans et +	TOTAL En %
PNEUMOLOGIE												
Total médecins	2 671	100.0	100.0	100.0	100.0	100.0	100.0	100.0	100.0	100.0	100.0	100.0
Secteur d'activité												
Hôpital public	1 314	94.2	77.2	62.0	64.0	41.8	34.0	43.2	42.5	36.8	53.8	49.2
Hôpital privé PSPH	170	.	3.3	6.3	5.1	5.0	7.1	9.5	7.2	11.4	9.6	6.4
Hôpital privé non PSPH	75	.	0.6	1.3	3.0	3.1	2.6	3.3	6.4	4.1	10.1	2.8
Centre de santé	22	.	.	0.9	0.2	0.3	1.1	1.5	1.6	3.6	2.5	0.8
Cabinet individuel	433	5.8	4.4	8.2	8.3	20.1	24.4	20.3	15.5	23.4	5.6	16.2
Cabinet de groupe	431	.	11.2	15.9	11.4	21.1	20.1	14.6	12.1	7.2	2.8	16.1
Exercice en Société	150	.	2.9	4.4	5.7	5.6	7.8	5.7	7.8	.	.	5.6
Prévention	23	.	.	0.3	0.5	0.2	1.3	0.9	4.9	3.4	2.6	0.9
Etablissement social	2	0.3	0.1
Enseignement et Recherche	6	.	.	0.3	.	0.2	.	0.6	.	2.6	.	0.2
Contrôle	12	.	0.5	.	0.5	0.4	0.4	.	.	3.7	7.8	0.5
Administration	16	.	.	.	0.5	0.8	0.9	0.3	2.1	1.9	.	0.6
Autre établissement sanitaire	2	0.4	0.1
Labos et indust. de santé	3	0.3	2.6	0.1
Autres secteurs	10	.	.	0.3	0.5	0.3	0.3	0.3	.	2.0	2.6	0.4

Tableau 24 e. Pourcentage des médecins par tranche d'unité urbaine et tranche d'âge

PNEUMOLOGIE	% Fem	Effectif	- de 30 ans	30 à 34 ans	35 à 39 ans	40 à 44 ans	45 à 49 ans	50 à 54 ans	55 à 59 ans	60 à 64 ans	65 à 69 ans	70 ans et +	TOTAL En %
Tranche d'unité urbaine													
Ensemble	32.0	2 671	0.6	7.7	12.8	14.4	22.0	21.6	13.1	4.3	2.1	1.3	100.0
Commune rurale	26.0	57	.	7.4	9.4	6.3	16.2	33.0	17.4	6.0	2.2	2.2	100.0
U. u. de moins de 5 000 hab.	33.7	44	.	.	8.1	15.5	32.7	20.5	15.4	7.8	.	.	100.0
de 5 000 à - de 10 000 hab.	33.5	49	.	2.0	25.5	11.8	16.7	24.0	15.6	2.4	2.0	.	100.0
de 10 000 à - de 20 000 hab.	30.3	139	.	3.8	6.8	21.3	27.8	19.8	12.4	4.5	3.7	.	100.0
de 20 000 à - de 50 000 hab.	19.9	294	.	2.5	14.0	12.7	27.8	26.0	12.5	1.9	2.1	0.5	100.0
de 50 000 à - de 100 000 hab.	25.6	390	.	4.9	12.0	15.4	21.6	23.2	16.4	3.8	1.9	0.9	100.0
de 100 000 à - de 200 000 hab.	28.8	254	0.8	9.6	11.1	11.7	26.8	19.5	13.5	5.8	1.2	.	100.0
de 200 000 à - de 2 000 000 hab.	34.4	937	1.1	11.1	12.7	13.8	20.5	19.4	12.2	5.9	2.3	1.1	100.0
Agglomération parisienne	42.1	507	1.0	7.9	14.8	16.5	17.7	22.2	11.6	2.3	2.0	3.9	100.0

Tableau 25 a. Effectifs des médecins par région et secteur d'activité

RADIOLOGIQUE ET IMAGERIE MEDICALE	Total Métropole		Cabinet		Hôpital public		Hôpital privé PSPH non lucratif		Hôpital privé non PSPH lucratif		Autres	
	Nombre	Femmes en %	Nombre	Femmes en %	Nombre	Femmes en %	Nombre	Femmes en %	Nombre	Femmes en %	Nombre	Femmes en %
Alsace	257	29.9	157	21.0	73	49.1	23	30.1	2	.	2	52.0
Aquitaine	435	26.1	307	22.1	109	31.8	12	75.0	4	.	2	58.9
Auvergne	135	24.8	89	18.0	41	32.2	6	80.0
Basse Normandie	142	24.0	93	18.3	46	32.4	3	66.7
Bourgogne	157	17.3	102	15.7	40	17.1	9	25.0	5	20.0	1	100.0
Bretagne	332	24.3	207	17.9	104	34.3	15	39.2	4	51.9	2	.
Centre	253	29.9	179	22.3	72	49.3	.	.	1	.	1	.
Champagne Ardenne	133	20.6	88	15.9	42	32.3	2	.	.	.	1	.
Corse	37	24.1	31	25.8	2	.	.	.	2	.	2	50.0
Franche-Comté	106	23.1	73	17.8	33	34.7
Haute Normandie	174	29.0	113	22.1	57	39.2	4	75.0
Ile-de-France	1 879	35.3	1 051	25.6	600	48.3	101	48.7	49	28.5	79	52.0
Languedoc Roussillon	376	26.8	272	20.2	86	47.2	6	80.0	9	.	2	.
Limousin	66	24.1	40	15.0	25	39.4	1
Lorraine	257	24.2	143	16.1	79	37.4	33	26.4	1	.	1	100.0
Midi-Pyrénées	351	28.9	232	22.8	95	44.1	12	54.2	10	.	2	.
Nord Pas de Calais	442	21.5	281	15.3	118	37.2	32	25.2	6	.	4	.
Pays de la Loire	302	28.2	200	22.0	86	37.1	12	70.4	3	33.3	1	.
Picardie	159	26.7	97	15.5	49	51.1	2	.	9	11.1	1	100.0
Poitou Charentes	176	21.6	113	21.2	57	24.5	.	.	6	.	.	.
Provence-Alpes-Côte d'Azur	752	26.5	558	19.9	144	45.8	24	55.2	12	16.5	13	51.2
Rhône-Alpes	714	29.7	461	23.8	203	41.0	27	35.8	10	9.8	12	65.3
France métropolitaine	7 637	28.4	4 887	21.3	2 163	41.6	325	44.0	134	16.5	128	48.8
D.O.M.	152	16.5	102	11.8	48	27.5	1	.	1	.	.	.
France entière	7 789	28.2	4 989	21.1	2 211	41.3	326	43.8	135	16.4	128	48.8

Tableau 25 b. Pourcentage des médecins par région et tranche d'âge

RADIOLOGIQUE ET IMAGERIE MEDICALE	- de	30 à	35 à	40 à	45 à	50 à	55 à	60 à	65 à	70 ans	Total	Age
	30 ans	34 ans	39 ans	44 ans	49 ans	54 ans	59 ans	64 ans	69 ans	et +	En %	moyen
Alsace	.	5.3	7.4	15.7	20.3	21.2	19.7	6.9	2.5	0.9	100.0	49.3
Aquitaine	1.3	5.5	10.4	16.1	23.4	17.2	17.4	6.0	2.3	0.5	100.0	48.1
Auvergne	0.8	6.3	9.9	16.0	16.5	22.9	12.6	11.8	2.2	0.8	100.0	48.9
Basse Normandie	.	3.7	9.9	16.9	23.6	18.1	16.8	8.6	2.2	.	100.0	49.0
Bourgogne	.	4.2	6.6	9.9	23.5	19.8	19.7	10.9	5.4	.	100.0	50.8
Bretagne	0.7	6.5	12.4	13.8	18.0	21.9	17.3	8.4	1.1	.	100.0	48.2
Centre	.	3.3	6.5	16.2	28.0	19.6	16.8	7.2	1.2	1.3	100.0	49.4
Champagne Ardenne	1.7	7.7	5.3	17.0	24.3	17.0	17.9	7.7	1.5	.	100.0	48.2
Corse	.	2.7	18.7	5.4	27.5	16.1	10.9	13.4	5.4	.	100.0	49.3
Franche-Comté	.	5.4	7.2	11.6	26.1	30.5	12.6	4.7	1.9	.	100.0	48.8
Haute Normandie	.	4.8	13.6	19.7	18.2	16.0	20.1	7.0	0.6	.	100.0	47.8
Ile-de-France	1.0	6.9	8.2	15.3	21.4	18.0	14.4	8.4	3.3	3.1	100.0	49.3
Languedoc Roussillon	0.3	7.5	14.9	13.5	20.9	16.2	20.9	5.0	0.9	.	100.0	47.5
Limousin	.	11.2	7.7	7.9	24.0	24.8	13.7	9.2	.	1.5	100.0	48.5
Lorraine	0.4	6.1	8.2	11.9	22.6	19.5	21.0	8.7	1.6	.	100.0	49.2
Midi-Pyrénées	.	4.9	10.7	13.0	22.2	18.9	19.3	6.1	2.6	2.3	100.0	49.4
Nord Pas de Calais	1.6	9.7	14.8	16.6	18.9	15.1	12.5	6.3	3.3	1.2	100.0	46.9
Pays de la Loire	0.4	7.5	13.4	15.7	23.5	16.6	15.4	5.5	1.7	0.4	100.0	47.4
Picardie	0.7	4.8	7.1	18.4	25.3	22.3	11.7	7.0	2.5	.	100.0	48.4
Poitou Charentes	.	7.5	9.8	11.6	22.6	23.1	19.7	3.4	1.7	0.6	100.0	48.4
Provence-Alpes-Côte d'Azur	1.3	6.2	7.5	14.0	17.9	20.0	20.3	9.6	2.1	1.1	100.0	49.5
Rhône-Alpes	1.7	10.1	11.1	18.8	20.5	16.5	12.1	6.2	2.0	1.1	100.0	46.8
France métropolitaine	0.8	6.8	9.8	15.2	21.3	18.6	16.3	7.5	2.4	1.3	100.0	48.6
D.O.M.	.	7.3	13.5	12.7	21.2	17.5	13.6	12.0	0.8	1.3	100.0	48.4
France entière	0.8	6.8	9.9	15.1	21.3	18.6	16.3	7.6	2.3	1.3	100.0	48.6

Tableau 25 c. Pourcentage des médecins par secteur d'activité et tranche d'âge

	Age moyen	Effectif	- de 30 ans	30 à 34 ans	35 à 39 ans	40 à 44 ans	45 à 49 ans	50 à 54 ans	55 à 59 ans	60 à 64 ans	65 à 69 ans	70 ans et +	TOTAL En %
RADIODIAGNOSTIC ET IMAGERIE MEDICALE													
Total médecins	48.6	7 637	0.8	6.8	9.8	15.2	21.3	18.6	16.3	7.5	2.4	1.3	100.0
Secteur d'activité													
Hôpital public	45.9	2 163	2.5	13.4	11.2	19.1	20.0	14.1	11.1	5.1	2.0	1.6	100.0
Hôpital privé PSPH	49.1	325	1.8	9.5	9.5	13.2	16.7	16.4	18.4	7.5	3.1	3.9	100.0
Hôpital privé non PSPH	52.8	134	0.7	0.7	3.1	12.0	19.6	23.1	22.0	8.2	7.5	3.1	100.0
Centre de santé	54.8	62	.	.	6.2	6.2	15.8	22.8	20.2	13.8	10.6	4.5	100.0
Cabinet individuel	51.0	937	0.3	6.0	8.1	9.6	18.3	19.7	20.2	11.5	3.7	2.6	100.0
Cabinet de groupe	49.4	2 231	0.0	3.4	9.1	14.2	23.9	21.5	17.5	7.9	2.1	0.5	100.0
Exercice en Société	48.7	1 719	.	3.5	11.0	15.9	22.4	19.9	18.7	7.0	1.4	0.1	100.0
Prévention	53.4	29	.	4.1	.	7.3	22.8	23.0	10.8	19.0	9.9	3.2	100.0
Etablissement social	75.2	3	32.5	.	67.5	100.0
Enseignement et Recherche	62.8	5	21.2	.	41.4	.	37.4	100.0
Contrôle	54.3	10	.	.	11.4	9.1	29.0	.	9.6	21.4	.	19.5	100.0
Administration	51.2	3	66.9	.	33.1	.	.	.	100.0
Autres secteurs	55.2	16	.	6.4	.	6.3	18.7	27.8	.	13.8	20.2	6.8	100.0

Tableau 25 d. Pourcentage des médecins par secteur d'activité selon la tranche d'âge

	Effectif	- de 30 ans	30 à 34 ans	35 à 39 ans	40 à 44 ans	45 à 49 ans	50 à 54 ans	55 à 59 ans	60 à 64 ans	65 à 69 ans	70 ans et +	TOTAL En %
RADIODIAGNOSTIC ET IMAGERIE MEDICALE												
Total médecins	7 637	100.0	100.0	100.0	100.0	100.0	100.0	100.0	100.0	100.0	100.0	100.0
Secteur d'activité												
Hôpital public	2 163	83.1	56.4	32.3	35.6	26.5	21.5	19.2	19.3	23.5	35.0	28.3
Hôpital privé PSPH	325	9.1	6.0	4.1	3.7	3.3	3.7	4.8	4.3	5.6	12.9	4.3
Hôpital privé non PSPH	134	1.6	0.2	0.6	1.4	1.6	2.2	2.4	1.9	5.5	4.2	1.8
Centre de santé	62	.	.	0.5	0.3	0.6	1.0	1.0	1.5	3.7	2.8	0.8
Cabinet individuel	937	4.7	10.9	10.1	7.8	10.5	13.0	15.1	18.9	19.4	24.1	12.3
Cabinet de groupe	2 231	1.6	14.5	27.0	27.3	32.8	33.7	31.3	30.7	25.6	11.1	29.2
Exercice en Société	1 719	.	11.6	25.2	23.6	23.7	24.1	25.8	21.1	13.3	2.0	22.5
Prévention	29	.	0.2	.	0.2	0.4	0.5	0.3	1.0	1.6	0.9	0.4
Etablissement social	3	0.2	.	1.9	0.0
Enseignement et Recherche	5	0.1	.	0.4	.	1.9	0.1
Contrôle	10	.	.	0.2	0.1	0.2	.	0.1	0.4	.	2.0	0.1
Administration	3	0.1	.	0.1	.	.	.	0.0
Autres secteurs	16	.	0.2	.	0.1	0.2	0.3	.	0.4	1.8	1.1	0.2

Tableau 25 e. Pourcentage des médecins par tranche d'unité urbaine et tranche d'âge

RADIODIAGNOSTIC ET IMAGERIE MEDICALE	% Fem	Effectif	- de 30 ans	30 à 34 ans	35 à 39 ans	40 à 44 ans	45 à 49 ans	50 à 54 ans	55 à 59 ans	60 à 64 ans	65 à 69 ans	70 ans et +	TOTAL En %
Tranche d'unité urbaine													
Ensemble	28.4	7 637	0.8	6.8	9.8	15.2	21.3	18.6	16.3	7.5	2.4	1.3	100.0
Commune rurale	42.4	31	.	9.6	9.6	12.8	22.4	16.4	22.8	3.2	.	3.2	100.0
U. u. de moins de 5 000 hab.	20.0	87	.	3.4	5.7	10.3	30.2	19.7	19.6	6.0	3.6	1.4	100.0
de 5 000 à - de 10 000 hab.	17.6	338	0.3	2.1	6.7	11.1	26.2	20.8	21.5	7.7	3.0	0.6	100.0
de 10 000 à - de 20 000 hab.	21.6	507	.	1.0	6.8	12.6	24.4	24.0	21.2	7.9	1.5	0.6	100.0
de 20 000 à - de 50 000 hab.	22.5	800	0.2	3.0	9.0	13.2	24.7	20.3	19.5	8.4	1.5	0.2	100.0
de 50 000 à - de 100 000 hab.	21.7	829	0.3	3.3	10.9	18.2	21.5	20.5	15.7	7.2	2.0	0.5	100.0
de 100 000 à - de 200 000 hab.	24.6	659	0.4	8.7	10.0	18.1	20.3	19.6	15.4	5.5	1.6	0.3	100.0
de 200 000 à - de 2 000 000 hab.	30.9	2 627	1.4	9.9	11.7	15.4	19.0	16.6	15.4	7.2	2.3	1.1	100.0
Agglomération parisienne	36.0	1 758	1.1	7.3	8.4	15.0	21.2	17.6	14.4	8.5	3.5	3.1	100.0

Tableau 26 a. Effectifs des médecins par région et secteur d'activité

MEDECINE PHYSIQUE ET DE REEDUCATION	Total Métropole		Cabinet		Hôpital public		Hôpital privé PSPH non lucratif		Hôpital privé non PSPH lucratif		Autres	
	Nombre	Femmes en %	Nombre	Femmes en %	Nombre	Femmes en %	Nombre	Femmes en %	Nombre	Femmes en %	Nombre	Femmes en %
Alsace	77	39.6	25	20.0	13	54.7	27	39.9	3	63.5	9	63.4
Aquitaine	123	29.7	61	21.3	26	42.7	8	40.0	21	30.8	7	40.6
Auvergne	24	46.3	8	25.0	9	62.6	3	33.3	3	66.7	.	.
Basse Normandie	43	39.4	2	50.0	16	56.6	1	.	22	31.7	2	.
Bourgogne	28	44.6	8	38.5	7	68.3	6	20.6	4	.	3	100.0
Bretagne	137	39.4	21	19.0	53	51.2	46	37.4	8	14.9	9	49.8
Centre	37	46.2	8	25.0	11	39.4	12	43.5	.	.	5	100.0
Champagne Ardenne	20	34.6	3	.	9	50.0	4	33.3	3	.	1	100.0
Corse	9	24.0	4	.	1	100.0	.	.	3	.	1	100.0
Franche-Comté	22	23.2	4	.	11	34.5	5	27.5	2	.	.	.
Haute Normandie	26	37.1	5	20.0	3	33.3	13	47.6	2	.	2	56.1
Ile-de-France	291	45.0	69	18.6	97	65.8	61	43.6	20	32.2	45	47.7
Languedoc Roussillon	143	38.0	41	24.4	29	41.7	21	47.5	41	36.5	11	66.1
Limousin	13	59.9	1	.	7	85.3	1	.	1	.	3	66.7
Lorraine	83	54.0	13	38.5	22	63.7	42	52.0	.	.	7	65.2
Midi-Pyrénées	115	33.0	49	16.3	32	40.9	17	47.9	7	43.2	10	58.0
Nord Pas de Calais	115	39.3	21	9.5	37	47.4	39	44.3	7	16.7	12	63.8
Pays de la Loire	88	44.4	18	16.7	27	56.3	35	46.4	2	54.2	6	60.0
Picardie	40	36.7	5	.	21	47.5	11	29.8	.	.	2	50.0
Poitou Charentes	40	34.3	11	18.2	14	62.0	12	9.1	.	.	3	68.8
Provence-Alpes-Côte d'Azur	226	41.3	101	26.7	31	52.8	35	53.4	43	49.4	15	63.8
Rhône-Alpes	188	48.4	47	19.1	61	74.0	48	31.2	10	53.9	22	74.6
France métropolitaine	1 888	41.1	525	20.9	538	56.1	446	41.5	204	35.6	175	60.5
D.O.M.	24	26.5	4	.	12	52.2	1	.	5	.	1	.
France entière	1 912	40.9	529	20.8	550	56.0	447	41.4	209	34.8	177	60.1

Tableau 26 b. Pourcentage des médecins par région et tranche d'âge

MEDECINE PHYSIQUE ET DE REEDUCATION	- de 30 ans	30 à 34 ans	35 à 39 ans	40 à 44 ans	45 à 49 ans	50 à 54 ans	55 à 59 ans	60 à 64 ans	65 à 69 ans	70 ans et +	Total En %	Age moyen
Alsace	.	1.3	5.7	2.6	26.6	24.1	29.2	7.4	3.1	.	100.0	51.7
Aquitaine	.	6.7	9.9	4.6	18.0	24.9	22.8	12.3	0.8	.	100.0	50.4
Auvergne	46.3	41.0	8.5	4.2	.	.	100.0	50.5
Basse Normandie	.	5.3	10.7	8.1	18.3	31.0	18.6	7.9	.	.	100.0	49.3
Bourgogne	.	.	8.3	11.7	28.2	18.8	20.9	12.1	.	.	100.0	50.4
Bretagne	0.8	5.8	6.7	5.7	21.8	30.0	17.8	8.9	2.4	.	100.0	50.0
Centre	2.9	5.8	6.0	5.8	21.4	37.5	15.3	5.4	.	.	100.0	49.1
Champagne Ardenne	.	5.5	17.2	5.5	.	23.1	37.0	11.8	.	.	100.0	50.8
Corse	.	.	.	13.4	32.4	33.1	10.6	.	.	10.6	100.0	51.5
Franche-Comté	.	.	11.5	.	26.4	46.6	5.2	10.4	.	.	100.0	50.3
Haute Normandie	.	.	9.8	.	32.4	18.1	22.2	9.8	3.9	3.9	100.0	52.3
Ile-de-France	0.3	5.1	10.0	11.4	19.1	18.0	18.2	9.7	4.2	4.0	100.0	50.6
Languedoc Roussillon	0.9	5.0	9.6	12.3	14.8	23.5	21.5	10.6	1.7	.	100.0	49.7
Limousin	8.4	.	17.8	.	25.5	24.0	24.3	.	.	.	100.0	47.9
Lorraine	.	4.1	12.3	2.7	24.1	24.4	24.0	5.8	1.4	1.2	100.0	50.1
Midi-Pyrénées	1.1	2.0	6.7	5.1	30.6	26.6	16.5	7.2	1.7	2.5	100.0	50.5
Nord Pas de Calais	.	5.0	13.8	7.8	22.6	18.5	22.7	5.7	1.9	1.8	100.0	49.5
Pays de la Loire	2.6	4.0	11.7	6.6	18.8	29.9	20.2	6.1	.	.	100.0	48.7
Picardie	.	2.8	11.4	2.8	25.2	24.5	16.7	5.6	8.1	2.8	100.0	51.6
Poitou Charentes	.	2.5	11.2	2.5	15.2	21.0	34.6	13.0	.	.	100.0	51.9
Provence-Alpes-Côte d'Azur	0.5	2.6	11.6	5.1	25.1	25.5	14.6	9.0	4.5	1.5	100.0	50.5
Rhône-Alpes	0.6	6.6	8.5	9.7	26.5	20.4	19.3	5.6	1.7	1.1	100.0	48.9
France métropolitaine	0.6	4.2	9.7	7.0	22.5	24.2	19.7	8.3	2.3	1.4	100.0	50.2
D.O.M.	.	5.6	10.0	10.4	30.3	26.2	12.5	4.8	.	.	100.0	48.0
France entière	0.6	4.3	9.7	7.0	22.6	24.2	19.6	8.3	2.3	1.4	100.0	50.1

Tableau 26 c. Pourcentage des médecins par secteur d'activité et tranche d'âge

	Age moyen	Effectif	- de 30 ans	30 à 34 ans	35 à 39 ans	40 à 44 ans	45 à 49 ans	50 à 54 ans	55 à 59 ans	60 à 64 ans	65 à 69 ans	70 ans et +	TOTAL En %
MEDECINE PHYSIQUE ET DE REEDUCATION													
Total médecins	50.2	1 888	0.6	4.2	9.7	7.0	22.5	24.2	19.7	8.3	2.3	1.4	100.0
Secteur d'activité													
Hôpital public	47.0	538	1.7	9.5	15.5	11.0	21.0	17.0	15.5	5.4	2.2	1.2	100.0
Hôpital privé PSPH	50.1	446	0.5	3.8	12.2	7.6	20.2	20.8	21.2	10.9	1.6	1.2	100.0
Hôpital privé non PSPH	49.5	204	.	3.8	12.0	7.5	21.2	29.6	15.7	8.5	1.7	.	100.0
Centre de santé	55.5	9	22.6	34.3	22.4	10.4	.	10.2	100.0
Cabinet individuel	52.9	320	.	0.9	1.2	2.5	28.1	32.8	19.7	8.8	4.1	1.9	100.0
Cabinet de groupe	52.6	152	.	.	4.6	4.6	19.1	29.6	29.6	11.2	0.7	0.7	100.0
Exercice en Société	53.4	53	.	.	.	1.9	39.6	18.9	22.6	13.2	1.9	1.9	100.0
Prévention	54.6	13	.	.	.	7.7	16.2	26.4	25.5	17.1	.	7.2	100.0
Etablissement social	50.9	79	.	1.2	10.2	1.2	24.3	36.0	16.5	7.0	2.3	1.3	100.0
Enseignement et Recherche	51.0	1	100.0	100.0
Contrôle	57.2	17	.	.	.	12.6	.	25.2	38.4	6.6	6.7	10.6	100.0
Administration	53.9	22	20.5	33.3	41.2	.	5.0	.	100.0
Autre secteur sanitaire	52.7	4	31.6	.	68.4	.	.	.	100.0
Labos et indust. de santé	52.8	6	32.1	33.8	34.1	.	.	.	100.0
Autres secteurs	50.9	24	.	.	10.6	14.6	32.9	8.3	13.4	.	12.4	7.8	100.0

Tableau 26 d. Pourcentage des médecins par secteur d'activité selon la tranche d'âge

	Effectif	- de 30 ans	30 à 34 ans	35 à 39 ans	40 à 44 ans	45 à 49 ans	50 à 54 ans	55 à 59 ans	60 à 64 ans	65 à 69 ans	70 ans et +	TOTAL En %
MEDECINE PHYSIQUE ET DE REEDUCATION												
Total médecins	1 888	100.0	100.0	100.0	100.0	100.0	100.0	100.0	100.0	100.0	100.0	100.0
Secteur d'activité												
Hôpital public	538	80.5	64.1	45.4	44.8	26.6	20.1	22.5	18.4	26.6	24.2	28.5
Hôpital privé PSPH	446	19.5	21.3	29.6	25.6	21.2	20.3	25.4	31.1	15.7	20.5	23.6
Hôpital privé non PSPH	204	.	9.6	13.2	11.5	10.2	13.2	8.6	11.1	7.9	.	10.8
Centre de santé	9	0.5	0.7	0.5	0.6	.	3.4	0.5
Cabinet individuel	320	.	3.7	2.1	6.2	21.2	23.0	16.9	17.9	29.3	22.8	16.9
Cabinet de groupe	152	.	.	3.8	5.3	6.8	9.9	12.1	10.8	2.3	3.8	8.1
Exercice en Société	53	.	.	.	0.8	4.9	2.2	3.2	4.5	2.3	3.8	2.8
Prévention	13	.	.	.	0.8	0.5	0.7	0.9	1.4	.	3.5	0.7
Etablissement social	79	.	1.2	4.4	0.7	4.5	6.3	3.5	3.5	4.1	3.8	4.2
Enseignement et Recherche	1	0.2	0.1
Contrôle	17	.	.	.	1.7	.	1.0	1.8	0.7	2.6	7.1	0.9
Administration	22	1.1	1.6	2.4	.	2.5	.	1.2
Autre secteur sanitaire	4	0.3	.	0.7	.	.	.	0.2
Labos et indust. de santé	6	0.5	0.5	0.6	.	.	.	0.3
Autres secteurs	24	.	.	1.4	2.6	1.8	0.4	0.9	.	6.7	7.1	1.3

Tableau 26 e. Pourcentage des médecins par tranche d'unité urbaine et tranche d'âge

	% Fem	Effectif	- de 30 ans	30 à 34 ans	35 à 39 ans	40 à 44 ans	45 à 49 ans	50 à 54 ans	55 à 59 ans	60 à 64 ans	65 à 69 ans	70 ans et +	TOTAL En %
MEDECINE PHYSIQUE ET DE REEDUCATION													
Tranche d'unité urbaine													
Ensemble	41.1	1 888	0.6	4.2	9.7	7.0	22.5	24.2	19.7	8.3	2.3	1.4	100.0
Commune rurale	38.3	119	.	4.7	11.7	9.1	27.2	15.5	22.3	5.8	2.9	0.8	100.0
U. u. de moins de 5 000 hab.	34.0	97	.	7.5	10.8	7.4	25.6	21.4	20.9	3.8	2.5	.	100.0
de 5 000 à - de 10 000 hab.	38.9	89	.	3.8	7.9	6.1	21.4	31.3	20.7	7.7	.	1.1	100.0
de 10 000 à - de 20 000 hab.	40.4	112	.	2.0	12.7	7.5	21.0	33.2	18.3	5.3	.	.	100.0
de 20 000 à - de 50 000 hab.	40.1	153	.	2.3	6.6	6.0	20.3	29.1	27.3	6.1	1.5	0.7	100.0
de 50 000 à - de 100 000 hab.	37.7	182	1.3	0.7	5.8	5.2	25.6	28.8	21.2	8.3	1.9	1.2	100.0
de 100 000 à - de 200 000 hab.	34.0	158	1.5	4.4	9.7	5.1	19.0	29.7	21.5	7.9	1.3	.	100.0
de 200 000 à - de 2 000 000 hab.	43.6	730	0.8	5.1	11.0	6.5	23.5	21.7	17.9	9.6	2.5	1.4	100.0
Agglomération parisienne	46.3	248	0.4	5.1	9.0	10.3	18.6	20.2	16.5	10.5	5.0	4.3	100.0

Tableau 27 a. Effectifs des médecins par région et secteur d'activité

RHUMATOLOGIE	Total Métropole		Cabinet		Hôpital public		Hôpital privé PSPH non lucratif		Hôpital privé non PSPH lucratif		Autres	
	Nombre	Femmes en %	Nombre	Femmes en %	Nombre	Femmes en %	Nombre	Femmes en %	Nombre	Femmes en %	Nombre	Femmes en %
Alsace	65	29.7	47	25.5	12	50.6	4	34.2	1	.	1	.
Aquitaine	97	28.8	76	27.6	19	30.2	3	50.0
Auvergne	55	39.0	37	37.8	16	33.8	.	.	2	100.0	.	.
Basse Normandie	51	33.2	35	25.7	11	59.2	1	100.0	2	.	1	.
Bourgogne	42	41.1	33	45.5	2	.	2	.	1	.	3	67.3
Bretagne	143	38.5	97	29.9	35	61.9	3	33.3	1	.	6	49.5
Centre	82	26.8	53	26.4	26	27.0	.	.	1	.	2	47.0
Champagne Ardenne	53	36.2	35	34.3	16	45.2	.	.	2	.	.	.
Corse	9	33.3	9	33.3
Franche-Comté	31	21.2	19	21.1	11	23.5	1
Haute Normandie	57	36.9	35	40.0	18	39.8	.	.	3	.	1	.
Ile-de-France	686	42.5	443	40.2	161	45.2	19	36.2	21	60.8	41	50.8
Languedoc Roussillon	132	28.5	104	27.9	22	38.1	.	.	4	.	1	.
Limousin	29	31.8	15	33.3	10	32.1	.	.	2	.	2	50.0
Lorraine	79	21.2	61	16.4	12	36.4	4	34.3	.	.	2	47.8
Midi-Pyrénées	147	32.9	101	34.7	34	32.9	1	.	8	12.1	2	50.0
Nord Pas de Calais	124	31.3	90	26.7	18	44.6	14	33.4	.	.	2	100.0
Pays de la Loire	103	36.9	74	37.8	27	37.7	1	.	.	.	1	.
Picardie	56	24.2	33	27.3	19	23.2	3
Poitou Charentes	48	34.2	32	18.8	15	63.5	1	100.0
Provence-Alpes-Côte d'Azur	267	25.1	205	17.1	57	54.4	2	.	.	.	3	33.1
Rhône-Alpes	292	38.5	203	32.0	75	51.3	4	100.0	2	52.5	7	44.6
France métropolitaine	2 649	34.7	1 837	31.1	618	44.0	61	34.0	51	33.2	82	48.1
D.O.M.	31	42.1	27	44.4	4	27.5
France entière	2 680	34.8	1 864	31.3	622	43.8	61	34.0	51	33.2	82	48.1

Tableau 27 b. Pourcentage des médecins par région et tranche d'âge

RHUMATOLOGIE	- de 30 ans	30 à 34 ans	35 à 39 ans	40 à 44 ans	45 à 49 ans	50 à 54 ans	55 à 59 ans	60 à 64 ans	65 à 69 ans	70 ans et +	Total En %	Age moyen
	Alsace	1.9	9.1	9.8	14.6	20.6	20.4	10.8	8.2	3.1	1.5	100.0
Aquitaine	.	4.6	11.3	13.6	18.2	19.5	20.5	9.2	3.1	.	100.0	49.7
Auvergne	.	13.6	11.4	14.8	19.8	12.6	18.6	5.4	3.8	.	100.0	46.9
Basse Normandie	.	12.1	12.6	16.0	20.2	22.2	12.7	4.3	.	.	100.0	45.9
Bourgogne	.	4.8	7.2	22.5	19.9	19.3	16.8	7.2	2.4	.	100.0	48.8
Bretagne	1.5	6.9	12.3	13.4	23.6	18.0	21.3	2.1	0.8	.	100.0	47.5
Centre	.	2.6	11.7	12.0	23.7	28.7	14.7	5.3	.	1.2	100.0	48.9
Champagne Ardenne	.	4.5	11.6	10.2	29.3	9.8	20.8	11.9	1.9	.	100.0	49.3
Corse	.	.	.	11.1	22.2	11.1	33.3	.	11.1	11.1	100.0	55.8
Franche-Comté	.	4.2	10.1	24.7	19.7	24.4	17.0	.	.	.	100.0	47.0
Haute Normandie	.	8.0	17.8	12.9	21.6	16.7	12.5	7.0	3.5	.	100.0	47.0
Ile-de-France	.	4.6	9.5	13.0	19.9	21.8	14.0	8.0	4.5	4.6	100.0	50.6
Languedoc Roussillon	.	5.1	12.5	15.0	19.4	21.7	13.9	11.7	0.8	.	100.0	48.6
Limousin	.	7.5	10.6	22.1	17.8	21.5	13.7	6.8	.	.	100.0	47.0
Lorraine	.	5.6	9.2	6.3	24.3	21.0	21.8	10.6	1.3	.	100.0	49.9
Midi-Pyrénées	0.7	4.1	13.2	13.4	21.5	23.4	14.6	5.1	3.4	0.7	100.0	48.4
Nord Pas de Calais	1.9	4.5	9.5	19.3	32.0	10.5	12.1	4.2	5.1	0.9	100.0	47.5
Pays de la Loire	.	4.5	16.1	16.0	21.7	17.9	16.8	7.1	.	.	100.0	47.3
Picardie	.	6.1	7.8	17.4	20.7	14.6	17.2	10.8	5.4	.	100.0	49.4
Poitou Charentes	2.1	6.5	12.9	10.5	29.7	19.0	13.0	6.3	.	.	100.0	47.2
Provence-Alpes-Côte d'Azur	1.7	5.7	7.4	12.0	19.7	22.5	16.0	9.9	3.1	2.0	100.0	49.8
Rhône-Alpes	.	4.1	11.2	13.3	25.4	21.3	14.7	5.0	3.2	1.8	100.0	49.0
France métropolitaine	0.5	5.3	10.7	13.8	22.0	20.3	15.5	7.2	2.9	1.8	100.0	49.1
D.O.M.	.	6.4	6.9	12.8	22.6	16.0	22.4	3.2	3.2	6.4	100.0	50.3
France entière	0.5	5.3	10.6	13.8	22.0	20.2	15.6	7.2	3.0	1.8	100.0	49.1

Tableau 27 c. Pourcentage des médecins par secteur d'activité et tranche d'âge

	Age moyen	Effectif	- de 30 ans	30 à 34 ans	35 à 39 ans	40 à 44 ans	45 à 49 ans	50 à 54 ans	55 à 59 ans	60 à 64 ans	65 à 69 ans	70 ans et +	TOTAL En %
RHUMATOLOGIE													
Total médecins	49.1	2 649	0.5	5.3	10.7	13.8	22.0	20.3	15.5	7.2	2.9	1.8	100.0
Secteur d'activité													
Hôpital public	45.2	618	1.6	15.2	16.7	19.5	15.7	11.9	8.4	6.2	3.1	1.6	100.0
Hôpital privé PSPH	47.8	61	1.9	5.1	10.7	23.5	21.6	14.9	11.0	5.7	1.6	4.0	100.0
Hôpital privé non PSPH	49.6	51	.	.	11.1	13.1	29.8	19.9	10.3	13.9	.	2.0	100.0
Centre de santé	55.9	15	.	.	7.7	6.1	18.5	18.0	12.0	25.7	.	12.1	100.0
Cabinet individuel	50.9	1 007	0.1	2.1	6.5	11.1	25.2	23.8	17.9	7.3	3.5	2.6	100.0
Cabinet de groupe	49.4	751	.	2.4	11.6	12.9	21.8	22.6	18.9	7.1	2.3	0.4	100.0
Exercice en Société	47.5	79	.	6.3	15.2	13.9	21.5	24.1	12.7	5.1	.	1.3	100.0
Prévention	51.2	12	.	.	8.6	7.8	32.5	24.5	7.8	9.5	9.4	.	100.0
Enseignement et Recherche	58.5	6	16.9	.	64.6	.	.	18.6	100.0
Contrôle	53.8	28	.	.	3.8	3.7	31.0	23.0	11.3	17.1	6.6	3.3	100.0
Administration	50.5	5	57.0	22.0	21.0	.	.	.	100.0
Autre établissement sanitaire	63.0	2	50.0	50.0	.	100.0
Labos et indust. de santé	51.4	6	51.4	15.6	33.0	.	.	.	100.0
Autres secteurs	55.5	7	.	.	.	15.1	.	27.7	16.4	14.1	26.7	.	100.0

Tableau 27 d. Pourcentage des médecins par secteur d'activité selon la tranche d'âge

	Effectif	- de 30 ans	30 à 34 ans	35 à 39 ans	40 à 44 ans	45 à 49 ans	50 à 54 ans	55 à 59 ans	60 à 64 ans	65 à 69 ans	70 ans et +	TOTAL En %
RHUMATOLOGIE												
Total médecins	2 649	100.0	100.0	100.0	100.0	100.0	100.0	100.0	100.0	100.0	100.0	100.0
Secteur d'activité												
Hôpital public	618	82.4	66.7	36.5	33.0	16.6	13.6	12.7	20.1	24.6	21.3	23.3
Hôpital privé PSPH	61	9.5	2.2	2.3	3.9	2.3	1.7	1.6	1.8	1.3	5.1	2.3
Hôpital privé non PSPH	51	.	.	2.0	1.8	2.6	1.9	1.3	3.7	.	2.1	1.9
Centre de santé	15	.	.	0.4	0.3	0.5	0.5	0.4	2.1	.	3.9	0.6
Cabinet individuel	1 007	8.1	14.9	23.0	30.6	43.6	44.6	43.9	38.3	44.8	54.8	38.0
Cabinet de groupe	751	.	12.7	30.8	26.5	28.1	31.6	34.6	27.8	21.8	6.3	28.4
Exercice en Société	79	.	3.5	4.2	3.0	2.9	3.5	2.4	2.1	.	2.1	3.0
Prévention	12	.	.	0.4	0.3	0.7	0.5	0.2	0.6	1.4	.	0.4
Enseignement et Recherche	6	0.2	.	1.0	.	.	2.5	0.2
Contrôle	28	.	.	0.4	0.3	1.5	1.2	0.8	2.5	2.4	2.0	1.1
Administration	5	0.5	0.2	0.3	.	.	.	0.2
Autre établissement sanitaire	2	0.5	1.3	.	0.1
Labos et indust. de santé	6	0.5	0.2	0.5	.	.	.	0.2
Autres secteurs	7	.	.	.	0.3	.	0.4	0.3	0.5	2.4	.	0.3

Tableau 27 e. Pourcentage des médecins par tranche d'unité urbaine et tranche d'âge

RHUMATOLOGIE	% Fem	Effectif	- de 30 ans	30 à 34 ans	35 à 39 ans	40 à 44 ans	45 à 49 ans	50 à 54 ans	55 à 59 ans	60 à 64 ans	65 à 69 ans	70 ans et +	TOTAL En %
Tranche d'unité urbaine													
Ensemble	34.7	2 649	0.5	5.3	10.7	13.8	22.0	20.3	15.5	7.2	2.9	1.8	100.0
Commune rurale	31.0	27	.	.	16.6	7.8	34.9	15.9	7.9	13.2	.	3.8	100.0
U. u. de moins de 5 000 hab.	12.9	23	.	.	4.3	23.9	27.1	12.9	13.5	13.9	4.3	.	100.0
de 5 000 à - de 10 000 hab.	39.8	53	.	5.6	5.6	17.9	28.9	22.5	19.4	.	.	.	100.0
de 10 000 à - de 20 000 hab.	32.5	140	.	5.2	10.3	15.9	27.0	23.9	13.1	3.2	1.4	.	100.0
de 20 000 à - de 50 000 hab.	27.1	284	.	1.2	10.2	14.7	24.4	19.7	21.6	6.0	2.1	.	100.0
de 50 000 à - de 100 000 hab.	28.7	312	0.3	4.3	10.1	16.3	22.5	16.7	17.9	7.9	2.9	1.0	100.0
de 100 000 à - de 200 000 hab.	36.9	226	0.4	6.2	13.3	11.6	22.2	20.9	15.4	8.6	1.5	.	100.0
de 200 000 à - de 2 000 000 hab.	33.6	926	1.1	7.5	11.8	13.5	21.0	20.0	14.2	7.0	2.8	1.3	100.0
Agglomération parisienne	42.6	657	.	4.7	9.1	12.6	19.8	21.9	14.2	8.2	4.7	4.8	100.0

Tableau 28 a. Effectifs des médecins par région et secteur d'activité

CHIRURGIE GENERALE	Total Métropole		Cabinet		Hôpital public		Hôpital privé PSPH non lucratif		Hôpital privé non PSPH lucratif		Autres	
	Nombre	Femmes en %	Nombre	Femmes en %	Nombre	Femmes en %	Nombre	Femmes en %	Nombre	Femmes en %	Nombre	Femmes en %
Alsace	155	8.7	39	2.6	89	11.3	20	12.0	4	.	2	.
Aquitaine	163	2.9	58	1.7	63	4.3	12	.	30	3.3	.	.
Auvergne	95	7.6	33	12.1	48	6.7	8	.	5	.	.	.
Basse Normandie	105	4.3	31	3.2	61	5.7	1	.	10	.	1	.
Bourgogne	102	4.1	39	7.7	52	2.2	9	.	2	.	.	.
Bretagne	174	7.6	33	6.1	111	10.1	9	.	20	.	1	.
Centre	126	6.8	35	2.9	80	9.5	.	.	11	.	.	.
Champagne Ardenne	90	7.4	20	5.0	49	9.4	3	33.3	18	.	.	.
Corse	31	.	17	.	9	.	.	.	4	.	.	.
Franche-Comté	69	3.4	15	.	46	2.9	.	.	7	.	1	100.0
Haute Normandie	109	2.9	41	2.4	54	2.0	.	.	13	.	1	100.0
Ile-de-France	1 066	9.6	465	6.2	454	14.1	58	10.0	79	3.8	10	10.1
Languedoc Roussillon	162	5.7	58	3.4	77	8.0	9	.	16	6.3	2	.
Limousin	70	4.6	13	.	48	6.7	1	.	7	.	1	.
Lorraine	133	6.6	31	3.2	75	10.4	21	.	6	.	.	.
Midi-Pyrénées	200	3.0	65	1.5	111	3.6	3	.	19	5.3	1	.
Nord Pas de Calais	256	8.8	66	1.5	129	15.0	33	7.0	28	.	.	.
Pays de la Loire	181	10.0	43	.	119	13.2	5	.	13	9.0	1	100.0
Picardie	108	6.1	12	8.3	83	6.7	.	.	13	.	.	.
Poitou Charentes	100	7.1	24	.	60	10.2	.	.	16	6.3	.	.
Provence-Alpes-Côte d'Azur	459	5.0	193	3.6	217	7.0	16	.	29	3.5	4	.
Rhône-Alpes	451	3.6	157	2.5	238	5.2	24	.	25	.	6	.
France métropolitaine	4 405	6.6	1 488	4.1	2 276	9.0	233	5.0	376	2.4	32	13.2
D.O.M.	87	8.3	35	8.6	38	8.4	6	.	8	12.3	.	.
France entière	4 492	6.7	1 523	4.2	2 314	9.0	239	4.9	384	2.7	32	13.2

Tableau 28 b. Pourcentage des médecins par région et tranche d'âge

CHIRURGIE GENERALE	- de 30 ans	30 à 34 ans	35 à 39 ans	40 à 44 ans	45 à 49 ans	50 à 54 ans	55 à 59 ans	60 à 64 ans	65 à 69 ans	70 ans et +	Total En %	Age moyen
Alsace	.	10.3	10.1	6.4	20.8	15.4	20.2	10.9	2.9	3.0	100.0	49.9
Aquitaine	.	1.5	4.0	3.1	16.4	21.2	33.6	12.4	6.2	1.5	100.0	53.9
Auvergne	.	5.7	8.2	4.2	11.4	17.6	30.5	16.6	4.5	1.2	100.0	52.7
Basse Normandie	.	10.0	4.1	5.2	17.0	21.8	23.4	16.4	2.1	.	100.0	51.1
Bourgogne	1.2	5.8	10.4	8.3	14.6	21.4	20.7	14.3	.	3.3	100.0	50.6
Bretagne	.	10.4	10.1	3.7	12.5	20.3	27.1	10.9	4.2	0.7	100.0	50.5
Centre	.	6.8	8.5	2.7	11.6	28.1	24.2	12.4	5.7	.	100.0	51.7
Champagne Ardenne	.	7.2	11.0	10.6	11.5	14.9	27.5	15.0	1.1	1.1	100.0	50.8
Corse	.	.	3.3	3.3	31.2	17.2	27.0	8.3	3.3	6.5	100.0	53.7
Franche-Comté	.	15.1	8.9	5.4	12.1	19.5	18.1	19.5	1.4	.	100.0	49.6
Haute Normandie	.	10.1	8.8	2.8	12.1	25.0	19.4	15.1	5.7	1.0	100.0	51.4
Ile-de-France	0.5	7.8	9.1	5.1	13.8	17.6	17.8	13.1	9.1	6.3	100.0	52.8
Languedoc Roussillon	.	12.2	11.3	4.0	10.6	21.7	24.7	10.1	4.6	0.8	100.0	50.0
Limousin	1.6	11.0	14.2	7.6	22.7	19.5	17.4	6.0	.	.	100.0	46.6
Lorraine	.	14.5	3.2	6.7	16.8	22.3	16.8	15.8	3.9	.	100.0	50.0
Midi-Pyrénées	0.5	5.0	5.7	3.1	16.6	26.6	23.7	12.2	5.1	1.5	100.0	52.3
Nord Pas de Calais	1.3	16.1	8.8	5.2	15.1	21.2	18.1	9.1	3.8	1.3	100.0	48.5
Pays de la Loire	0.6	12.9	8.5	5.6	13.6	22.1	19.8	14.7	1.7	0.6	100.0	49.7
Picardie	1.0	14.4	3.0	7.0	11.6	21.1	23.0	12.8	6.0	.	100.0	50.3
Poitou Charentes	.	10.0	8.2	3.1	27.5	12.2	23.6	10.2	3.1	2.0	100.0	50.3
Provence-Alpes-Côte d'Azur	0.8	10.5	8.4	4.6	15.7	22.2	19.0	10.9	5.6	2.2	100.0	50.5
Rhône-Alpes	0.2	12.5	10.4	3.1	17.1	17.4	21.8	12.9	3.4	1.2	100.0	49.8
France métropolitaine	0.4	9.7	8.5	4.8	15.2	19.9	21.2	12.6	5.2	2.5	100.0	51.1
D.O.M.	.	2.5	4.9	6.2	10.9	21.0	16.3	17.7	9.5	11.0	100.0	55.8
France entière	0.4	9.6	8.5	4.8	15.1	20.0	21.1	12.7	5.2	2.7	100.0	51.1

Tableau 28 c. Pourcentage des médecins par secteur d'activité et tranche d'âge

	Age moyen	Effectif	- de 30 ans	30 à 34 ans	35 à 39 ans	40 à 44 ans	45 à 49 ans	50 à 54 ans	55 à 59 ans	60 à 64 ans	65 à 69 ans	70 ans et +	TOTAL En %
CHIRURGIE GENERALE													
Total médecins	51.1	4 405	0.4	9.7	8.5	4.8	15.2	19.9	21.2	12.6	5.2	2.5	100.0
Secteur d'activité													
Hôpital public	48.9	2 276	0.7	17.1	11.2	4.9	12.9	15.8	19.0	11.7	4.3	2.5	100.0
Hôpital privé PSPH	52.0	233	0.9	7.7	9.9	4.4	12.5	16.4	24.9	14.4	6.5	2.4	100.0
Hôpital privé non PSPH	55.4	376	.	0.8	1.1	2.4	16.3	26.7	25.5	15.8	8.1	3.2	100.0
Centre de santé	65.9	2	52.4	47.6	.	100.0
Cabinet individuel	54.0	832	.	1.3	4.8	4.8	19.0	23.2	21.9	14.6	6.7	3.7	100.0
Cabinet de groupe	52.1	416	.	0.7	8.2	6.5	17.5	26.4	24.8	11.5	3.6	0.7	100.0
Exercice en Société	51.2	240	.	2.1	7.9	5.4	20.4	30.4	22.9	7.5	3.3	.	100.0
Prévention	61.8	6	17.5	31.4	18.0	15.3	17.7	100.0
Enseignement et Recherche	60.5	6	15.7	14.9	.	34.3	35.0	.	100.0
Contrôle	60.9	4	23.4	50.1	.	.	26.5	100.0
Administration	51.0	1	100.0	100.0
Autres secteurs	53.9	12	.	.	17.3	.	25.9	.	23.8	15.8	17.2	.	100.0

Tableau 28 d. Pourcentage des médecins par région selon la tranche d'âge

	Effectif	- de 30 ans	30 à 34 ans	35 à 39 ans	40 à 44 ans	45 à 49 ans	50 à 54 ans	55 à 59 ans	60 à 64 ans	65 à 69 ans	70 ans et +	TOTAL En %
CHIRURGIE GENERALE												
Total médecins	4 405	100.0	100.0	100.0	100.0	100.0	100.0	100.0	100.0	100.0	100.0	100.0
Secteur d'activité												
Hôpital public	2 276	89.3	90.7	67.5	52.8	43.9	41.0	46.3	48.1	42.6	51.1	51.7
Hôpital privé PSPH	233	10.7	4.2	6.1	4.8	4.4	4.4	6.2	6.1	6.6	5.1	5.3
Hôpital privé non PSPH	376	.	0.7	1.1	4.3	9.2	11.4	10.3	10.8	13.4	11.0	8.5
Centre de santé	2	0.2	0.4	.	0.0
Cabinet individuel	832	.	2.6	10.6	19.0	23.6	22.0	19.5	22.0	24.6	28.1	18.9
Cabinet de groupe	416	.	0.7	9.0	12.8	10.9	12.5	11.0	8.7	6.6	2.7	9.4
Exercice en Société	240	.	1.2	5.1	6.2	7.3	8.3	5.9	3.3	3.5	.	5.4
Prévention	6	0.1	0.2	0.2	0.4	1.0	0.1
Enseignement et Recherche	6	0.1	0.1	.	0.4	1.0	.	0.1
Contrôle	4	0.1	0.2	.	.	1.1	0.1
Administration	1	0.1	0.0
Autres secteurs	12	.	.	0.6	.	0.5	.	0.3	0.4	0.9	.	0.3

Tableau 28 e. Pourcentage des médecins par tranche d'unité urbaine et tranche d'âge

CHIRURGIE GENERALE	% Fem	Effectif	- de 30 ans	30 à 34 ans	35 à 39 ans	40 à 44 ans	45 à 49 ans	50 à 54 ans	55 à 59 ans	60 à 64 ans	65 à 69 ans	70 ans et +	TOTAL En %
Tranche d'unité urbaine													
Ensemble	6.6	4 405	0.4	9.7	8.5	4.8	15.2	19.9	21.2	12.6	5.2	2.5	100.0
Commune rurale	26.8	11	.	8.9	.	8.9	26.8	9.9	17.8	9.2	9.5	8.9	100.0
U. u. de moins de 5 000 hab.	.	21	.	.	.	5.3	11.0	10.3	45.7	12.2	10.1	5.3	100.0
de 5 000 à - de 10 000 hab.	1.9	130	.	1.2	4.5	1.7	22.2	25.6	23.7	14.4	5.7	0.9	100.0
de 10 000 à - de 20 000 hab.	0.9	241	.	0.9	1.9	5.5	14.5	32.7	28.5	12.7	2.4	1.0	100.0
de 20 000 à - de 50 000 hab.	4.4	451	.	2.2	6.1	7.9	15.0	24.4	26.9	14.8	2.2	0.5	100.0
de 50 000 à - de 100 000 hab.	4.3	475	.	1.4	7.2	5.7	15.4	22.6	26.7	15.4	4.5	1.1	100.0
de 100 000 à - de 200 000 hab.	5.8	396	0.6	13.7	10.1	4.0	18.1	15.0	22.7	13.1	2.6	0.3	100.0
de 200 000 à - de 2 000 000 hab.	7.2	1 651	0.7	16.4	10.2	3.8	15.0	18.5	18.5	10.5	4.6	1.8	100.0
Agglomération parisienne	9.9	1 028	0.5	8.0	9.3	5.0	13.5	17.6	17.2	13.1	9.2	6.5	100.0

Tableau 29 a. Effectifs des médecins par région et secteur d'activité

CHIRURGIE ORTHOPEDIQUE ET TRAUMATOLOGIQUE	Total Métropole		Cabinet		Hôpital public		Hôpital privé PSPH non lucratif		Hôpital privé non PSPH lucratif		Autres	
	Nombre	Femmes en %	Nombre	Femmes en %	Nombre	Femmes en %	Nombre	Femmes en %	Nombre	Femmes en %	Nombre	Femmes en %
Alsace	61	5.8	27	3.7	23	10.9	7	.	4	.	.	.
Aquitaine	133	1.5	59	3.4	48	.	5	.	21	.	.	.
Auvergne	43	2.6	24	.	17	6.6	.	.	2	.	.	.
Basse Normandie	40	8.3	13	7.7	23	10.1	.	.	4	.	.	.
Bourgogne	76	.	42	.	25	.	3	.	4	.	1	.
Bretagne	92	.	34	.	32	.	7	.	19	.	.	.
Centre	77	.	36	.	32	.	.	.	9	.	.	.
Champagne Ardenne	48	4.2	21	.	18	5.5	.	.	9	11.1	.	.
Corse	11	.	6	.	4	.	.	.	1	.	.	.
Franche-Comté	40	3.3	15	.	22	6.0	.	.	3	.	.	.
Haute Normandie	46	3.1	28	.	15	9.4	.	.	3	.	.	.
Ile-de-France	447	4.4	243	3.7	151	6.3	12	.	35	2.8	6	.
Languedoc Roussillon	105	3.1	59	3.4	39	3.2	.	.	7	.	.	.
Limousin	23	9.6	10	.	10	22.4	1	.	2	.	.	.
Lorraine	75	1.7	29	.	32	3.9	7	.	7	.	.	.
Midi-Pyrénées	103	2.2	47	.	40	5.6	.	.	16	.	.	.
Nord Pas de Calais	111	0.9	51	2.0	40	.	14	.	6	.	1	.
Pays de la Loire	121	3.8	62	.	51	7.0	.	.	8	12.5	.	.
Picardie	58	3.9	11	.	36	6.4	.	.	11	.	.	.
Poitou Charentes	56	.	26	.	24	.	.	.	6	.	.	.
Provence-Alpes-Côte d'Azur	203	2.7	144	2.1	53	4.6	1	.	5	.	.	.
Rhône-Alpes	211	1.5	115	0.9	73	3.0	9	.	12	.	2	.
France métropolitaine	2 178	2.7	1 102	1.8	806	4.5	65	.	195	1.5	10	.
D.O.M.	40	5.2	11	.	25	4.2	.	.	4	25.0	.	.
France entière	2 218	2.8	1 113	1.8	831	4.5	65	.	199	2.0	10	.

Tableau 29 b. Pourcentage des médecins par région et tranche d'âge

CHIRURGIE ORTHOPEDIQUE ET TRAUMATOLOGIQUE	- de 30 ans	30 à 34 ans	35 à 39 ans	40 à 44 ans	45 à 49 ans	50 à 54 ans	55 à 59 ans	60 à 64 ans	65 à 69 ans	70 ans et +	Total En %	Age moyen
Alsace	.	.	15.9	24.1	20.6	15.6	13.6	8.2	1.9	.	100.0	47.6
Aquitaine	.	0.8	21.8	26.9	17.9	10.2	10.9	8.8	1.5	1.1	100.0	46.8
Auvergne	.	7.3	7.5	21.8	22.4	21.6	9.7	4.7	4.9	.	100.0	47.9
Basse Normandie	.	2.9	11.2	30.0	26.7	5.0	24.2	.	.	.	100.0	46.3
Bourgogne	.	.	16.8	32.6	11.1	20.4	12.4	6.8	.	.	100.0	47.1
Bretagne	.	4.9	19.3	24.9	22.8	14.5	10.2	2.4	1.1	.	100.0	45.3
Centre	.	5.5	9.7	22.9	18.8	20.2	15.0	6.7	1.3	.	100.0	47.8
Champagne Ardenne	.	2.1	13.2	18.7	12.7	24.0	17.2	9.9	2.1	.	100.0	49.1
Corse	.	.	30.8	37.7	19.5	12.0	100.0	42.1
Franche-Comté	.	3.3	25.8	19.2	25.3	10.9	13.0	2.5	.	.	100.0	45.3
Haute Normandie	.	7.6	21.3	18.5	14.1	14.1	17.6	6.7	.	.	100.0	46.4
Ile-de-France	.	2.5	16.3	24.4	21.2	12.2	14.2	5.5	3.3	0.4	100.0	47.4
Languedoc Roussillon	.	8.5	16.9	22.9	19.2	19.3	9.1	4.0	.	.	100.0	45.5
Limousin	.	4.8	10.2	22.2	23.2	13.5	21.7	4.3	.	.	100.0	47.2
Lorraine	.	5.7	12.4	27.0	22.1	13.3	11.2	8.3	.	.	100.0	46.6
Midi-Pyrénées	.	4.3	13.2	28.5	18.7	19.0	16.4	.	.	.	100.0	46.4
Nord Pas de Calais	.	1.9	15.4	34.1	15.9	17.8	10.3	4.5	.	.	100.0	46.0
Pays de la Loire	.	3.6	13.3	25.7	29.8	14.3	7.9	5.4	.	.	100.0	46.3
Picardie	.	1.9	9.5	22.2	30.3	19.9	12.4	1.7	2.0	.	100.0	47.3
Poitou Charentes	.	2.1	14.6	40.7	20.2	7.2	11.4	3.8	.	.	100.0	45.5
Provence-Alpes-Côte d'Azur	.	3.1	15.6	23.6	22.1	17.4	11.3	5.2	1.1	0.6	100.0	46.8
Rhône-Alpes	.	5.7	16.8	27.6	22.4	13.9	6.0	5.9	1.5	0.5	100.0	45.6
France métropolitaine	.	3.5	15.8	25.9	20.9	15.0	12.0	5.2	1.4	0.3	100.0	46.6
D.O.M.	.	5.8	22.1	42.0	16.6	13.5	100.0	42.2
France entière	.	3.6	15.9	26.2	20.9	15.0	11.8	5.1	1.3	0.3	100.0	46.5

Tableau 29 c. Pourcentage des médecins par secteur d'activité et tranche d'âge

	Age moyen	Effectif	- de 30 ans	30 à 34 ans	35 à 39 ans	40 à 44 ans	45 à 49 ans	50 à 54 ans	55 à 59 ans	60 à 64 ans	65 à 69 ans	70 ans et +	TOTAL En %
CHIRURGIE ORTHOPEDIQUE ET TRAUMATOLOGIQUE													
Total médecins	46.6	2 178	.	3.5	15.8	25.9	20.9	15.0	12.0	5.2	1.4	0.3	100.0
Secteur d'activité													
Hôpital public	45.7	806	.	5.5	18.2	26.7	20.1	12.7	10.6	4.7	1.2	0.5	100.0
Hôpital privé PSPH	47.1	65	.	3.3	14.1	28.9	17.2	16.4	8.4	8.5	3.2	.	100.0
Hôpital privé non PSPH	49.7	195	.	0.5	4.2	26.2	23.1	20.6	13.9	7.8	3.7	.	100.0
Cabinet individuel	47.9	498	.	2.4	14.7	22.3	19.3	15.9	16.5	6.6	2.0	0.4	100.0
Cabinet de groupe	45.7	341	.	2.1	19.4	25.8	22.9	15.2	11.1	3.2	0.3	.	100.0
Exercice en Société	45.7	263	.	3.4	15.2	29.3	23.2	16.0	9.1	3.8	.	.	100.0
Prévention	54.0	2	50.0	.	.	50.0	.	.	100.0
Enseignement et Recherche	43.0	1	.	.	.	100.0	100.0
Contrôle	49.0	1	100.0	100.0
Autres secteurs	42.0	2	.	.	50.2	.	49.8	100.0

Tableau 29 d. Pourcentage des médecins par secteur d'activité selon la tranche d'âge

	Effectif	- de 30 ans	30 à 34 ans	35 à 39 ans	40 à 44 ans	45 à 49 ans	50 à 54 ans	55 à 59 ans	60 à 64 ans	65 à 69 ans	70 ans et +	TOTAL En %
CHIRURGIE ORTHOPEDIQUE ET TRAUMATOLOGIQUE												
Total médecins	2 178	.	100.0	100.0	100.0	100.0	100.0	100.0	100.0	100.0	100.0	100.0
Secteur d'activité												
Hôpital public	806	.	58.1	42.6	38.1	35.5	31.2	32.5	33.3	32.0	64.7	37.0
Hôpital privé PSPH	65	.	2.8	2.7	3.3	2.5	3.3	2.1	4.9	7.0	.	3.0
Hôpital privé non PSPH	195	.	1.3	2.4	9.0	9.9	12.2	10.3	13.4	23.9	.	8.9
Cabinet individuel	498	.	15.6	21.2	19.7	21.0	24.2	31.4	29.1	33.7	35.3	22.9
Cabinet de groupe	341	.	9.1	19.2	15.6	17.1	15.9	14.5	9.7	3.4	.	15.7
Exercice en Société	263	.	11.7	11.6	13.6	13.4	12.8	9.2	8.8	.	.	12.1
Prévention	2	0.2	.	.	0.9	.	.	0.1
Enseignement et Recherche	1	.	.	.	0.2	0.1
Contrôle	1	0.2	0.1
Autres secteurs	2	.	.	0.3	.	0.2	0.1

Tableau 29 e. Pourcentage des médecins par tranche d'unité urbaine et tranche d'âge

	% Fem	Effectif	- de 30 ans	30 à 34 ans	35 à 39 ans	40 à 44 ans	45 à 49 ans	50 à 54 ans	55 à 59 ans	60 à 64 ans	65 à 69 ans	70 ans et +	TOTAL En %
CHIRURGIE ORTHOPEDIQUE ET TRAUMATOLOGIQUE													
Tranche d'unité urbaine													
Ensemble	2.7	2 178	.	3.5	15.8	25.9	20.9	15.0	12.0	5.2	1.4	0.3	100.0
Commune rurale	6.2	16	.	.	18.6	18.6	25.5	18.6	18.6	.	.	.	100.0
U. u. de moins de 5 000 hab.	.	6	.	.	.	21.0	40.6	38.5	100.0
de 5 000 à - de 10 000 hab.	3.5	62	.	.	9.8	28.1	19.7	10.0	27.2	3.2	.	1.9	100.0
de 10 000 à - de 20 000 hab.	2.1	125	.	2.1	7.5	23.2	26.7	20.9	16.8	2.9	.	.	100.0
de 20 000 à - de 50 000 hab.	1.0	321	.	1.7	13.5	25.6	23.3	17.8	11.7	6.3	.	.	100.0
de 50 000 à - de 100 000 hab.	2.7	295	.	2.7	16.7	29.1	20.6	15.6	8.9	4.9	1.5	.	100.0
de 100 000 à - de 200 000 hab.	4.2	216	.	5.2	16.9	30.7	20.1	12.7	11.0	3.4	.	.	100.0
de 200 000 à - de 2 000 000 hab.	2.1	729	.	5.2	17.5	24.5	19.5	15.3	10.2	6.1	1.4	0.3	100.0
Agglomération parisienne	4.5	408	.	2.7	16.8	24.7	20.3	11.6	14.5	5.2	3.7	0.5	100.0

Tableau 30 a. Effectifs des médecins par région et secteur d'activité

GYNECOLOGIE OBSTETRIQUE	Total Métropole		Cabinet		Hôpital public		Hôpital privé PSPH non lucratif		Hôpital privé non PSPH lucratif		Autres	
	Nombre	Femmes en %	Nombre	Femmes en %	Nombre	Femmes en %	Nombre	Femmes en %	Nombre	Femmes en %	Nombre	Femmes en %
Alsace	211	36.9	133	42.9	66	25.1	9	37.2	.	.	3	31.6
Aquitaine	236	35.3	132	37.9	80	31.1	9	33.3	10	20.0	5	70.2
Auvergne	101	40.7	48	56.3	45	29.1	1	100.0	7	.	.	.
Basse Normandie	105	29.4	48	33.3	50	25.6	1	.	4	.	2	100.0
Bourgogne	119	30.1	64	32.8	50	27.5	5	26.0	1	.	.	.
Bretagne	220	31.5	102	28.4	105	37.4	7	16.4	5	.	1	.
Centre	155	29.3	84	35.7	67	23.1	.	.	2	.	2	.
Champagne Ardenne	99	27.0	42	40.5	48	18.3	.	.	8	12.5	1	.
Corse	22	31.2	14	42.9	7	13.6	.	.	1	.	.	.
Franche-Comté	67	24.4	25	32.0	38	21.9	.	.	4	.	.	.
Haute Normandie	105	34.4	42	38.1	56	28.6	2	.	1	.	4	100.0
Ile-de-France	1 298	43.3	883	41.9	309	47.3	34	49.7	40	32.3	33	50.1
Languedoc Roussillon	195	34.9	130	33.8	56	34.8	.	.	6	33.3	2	100.0
Limousin	44	35.7	14	50.0	26	29.8	.	.	4	25.0	.	.
Lorraine	167	29.5	76	26.3	64	31.2	17	36.0	8	12.5	2	100.0
Midi-Pyrénées	193	30.8	114	28.1	61	35.1	7	42.9	8	12.5	3	65.1
Nord Pas de Calais	294	36.4	120	39.2	137	39.7	16	28.6	20	.	1	100.0
Pays de la Loire	207	31.7	104	37.5	86	26.9	11	22.3	6	16.2	.	.
Picardie	129	29.7	57	36.8	68	25.4	.	.	4	.	.	.
Poitou Charentes	108	36.7	51	43.1	41	33.2	.	.	16	25.0	.	.
Provence-Alpes-Côte d'Azur	469	34.4	322	34.2	128	33.9	4	68.0	6	15.5	9	49.4
Rhône-Alpes	486	38.5	296	38.5	151	40.6	15	45.5	16	.	8	61.5
France métropolitaine	5 032	36.2	2 901	38.0	1 739	34.4	137	37.9	178	15.1	77	57.2
D.O.M.	174	29.1	92	33.7	75	24.8	1	.	4	.	2	47.8
France entière	5 206	36.0	2 993	37.9	1 814	34.0	138	37.6	182	14.8	79	57.0

Tableau 30 b. Pourcentage des médecins par région et tranche d'âge

GYNECOLOGIE OBSTETRIQUE	- de 30 ans	30 à 34 ans	35 à 39 ans	40 à 44 ans	45 à 49 ans	50 à 54 ans	55 à 59 ans	60 à 64 ans	65 à 69 ans	70 ans et +	Total En %	Age moyen
Alsace	.	4.0	4.8	12.6	33.1	19.2	14.9	9.1	1.9	0.5	100.0	49.6
Aquitaine	.	4.5	4.3	14.1	17.6	24.1	22.8	8.5	3.6	0.4	100.0	50.7
Auvergne	.	8.4	9.4	10.3	24.3	20.0	13.6	7.9	3.1	3.0	100.0	49.2
Basse Normandie	.	5.5	1.1	12.6	30.7	30.2	13.9	5.1	1.0	.	100.0	49.1
Bourgogne	.	8.9	8.9	14.1	19.4	14.7	24.1	7.6	2.5	.	100.0	48.7
Bretagne	1.1	6.0	5.0	13.1	19.6	22.0	21.9	9.4	1.4	0.5	100.0	49.9
Centre	0.7	2.7	6.1	11.9	32.5	14.5	22.3	6.5	2.7	.	100.0	49.9
Champagne Ardenne	.	4.3	7.5	14.3	20.9	21.2	19.6	8.1	3.0	1.0	100.0	49.8
Corse	.	.	13.4	13.7	22.3	23.8	17.9	4.5	4.5	.	100.0	49.7
Franche-Comté	.	3.9	1.9	9.0	27.9	18.2	22.1	14.0	1.5	1.5	100.0	51.5
Haute Normandie	.	5.2	11.2	17.6	21.0	20.6	20.5	3.8	.	.	100.0	47.8
Ile-de-France	0.2	4.3	7.1	10.0	21.0	22.3	20.1	8.8	2.5	3.8	100.0	51.1
Languedoc Roussillon	.	4.2	12.6	14.8	19.5	23.0	18.6	6.2	1.2	.	100.0	48.4
Limousin	.	9.8	17.9	14.3	25.4	16.1	9.6	4.5	2.3	.	100.0	45.9
Lorraine	.	4.1	2.5	7.7	34.9	19.3	20.9	5.7	4.9	.	100.0	50.6
Midi-Pyrénées	.	3.8	12.5	11.5	20.5	24.1	16.2	8.4	2.1	1.0	100.0	49.5
Nord Pas de Calais	.	8.2	8.3	10.7	26.9	19.7	14.1	7.7	4.2	0.3	100.0	48.9
Pays de la Loire	.	7.6	10.8	14.0	24.3	16.5	17.8	7.0	1.1	1.0	100.0	48.1
Picardie	.	1.7	8.2	14.7	29.2	20.5	14.8	10.1	0.8	.	100.0	49.4
Poitou Charentes	0.9	5.7	7.4	7.6	18.7	26.5	21.0	9.2	2.0	0.9	100.0	50.2
Provence-Alpes-Côte d'Azur	.	3.1	8.5	11.6	20.6	21.9	23.5	7.0	2.9	0.9	100.0	50.4
Rhône-Alpes	0.2	5.1	8.6	9.4	26.1	21.5	17.7	8.0	3.2	0.2	100.0	49.6
France métropolitaine	0.1	4.8	7.6	11.5	23.5	21.3	19.2	8.0	2.5	1.4	100.0	49.9
D.O.M.	0.6	3.9	11.5	13.1	22.0	22.2	16.3	5.4	3.8	1.2	100.0	49.2
France entière	0.2	4.8	7.8	11.5	23.4	21.3	19.1	7.9	2.6	1.4	100.0	49.9

Tableau 30 c. Pourcentage des médecins par secteur d'activité et tranche d'âge

	Age moyen	Effectif	- de 30 ans	30 à 34 ans	35 à 39 ans	40 à 44 ans	45 à 49 ans	50 à 54 ans	55 à 59 ans	60 à 64 ans	65 à 69 ans	70 ans et +	TOTAL En %
GYNECOLOGIE OBSTETRIQUE													
Total médecins	49.9	5 032	0.1	4.8	7.6	11.5	23.5	21.3	19.2	8.0	2.5	1.4	100.0
Secteur d'activité													
Hôpital public	46.6	1 739	0.4	12.1	12.7	16.9	21.2	15.6	12.4	6.2	1.9	0.7	100.0
Hôpital privé PSPH	46.6	137	0.8	5.0	15.7	17.5	24.7	19.5	12.0	3.4	1.6	.	100.0
Hôpital privé non PSPH	53.3	178	.	1.1	3.5	10.1	18.7	19.6	24.7	12.6	7.5	2.2	100.0
Centre de santé	54.7	24	.	.	8.1	3.9	26.5	11.8	8.4	29.4	3.9	8.0	100.0
Cabinet individuel	52.9	1 425	.	0.6	3.4	6.9	23.4	24.1	25.5	9.9	3.4	2.8	100.0
Cabinet de groupe	51.2	1 216	.	1.0	5.2	8.6	25.8	26.2	22.5	7.9	2.1	0.7	100.0
Exercice en Société	49.5	260	.	1.5	7.7	11.9	28.8	25.4	16.9	6.9	0.8	.	100.0
Prévention	51.0	17	.	.	.	16.9	30.6	23.1	18.5	5.3	5.7	.	100.0
Etablissement social	53.0	1	100.0	100.0
Enseignement et Recherche	66.1	2	100.0
Contrôle	47.6	5	.	.	.	40.0	42.4	.	17.6	.	.	.	100.0
Administration	50.5	19	.	.	5.6	10.2	37.9	11.4	24.4	10.4	.	.	100.0
Labos et indust. de santé	57.5	2	.	.	50.0	50.0	100.0
Autre établissement sanitaire	46.0	2	.	.	52.1	.	.	.	47.9	.	.	.	100.0
Autres secteurs	57.7	4	73.6	26.4	100.0

Tableau 30 d. Pourcentage des médecins par secteur d'activité selon la tranche d'âge

	Effectif	- de 30 ans	30 à 34 ans	35 à 39 ans	40 à 44 ans	45 à 49 ans	50 à 54 ans	55 à 59 ans	60 à 64 ans	65 à 69 ans	70 ans et +	TOTAL En %
GYNECOLOGIE OBSTETRIQUE												
Total médecins	5 032	100.0	100.0	100.0	100.0	100.0	100.0	100.0	100.0	100.0	100.0	100.0
Secteur d'activité												
Hôpital public	1 739	86.1	86.1	57.4	50.8	31.2	25.3	22.2	27.1	25.5	17.8	34.6
Hôpital privé PSPH	137	13.9	2.8	5.6	4.1	2.9	2.5	1.7	1.2	1.8	.	2.7
Hôpital privé non PSPH	178	.	0.8	1.6	3.1	2.8	3.3	4.5	5.6	10.5	5.8	3.5
Centre de santé	24	.	.	0.5	0.2	0.5	0.3	0.2	1.8	0.7	2.8	0.5
Cabinet individuel	1 425	.	3.7	12.5	17.1	28.2	32.1	37.5	35.2	37.8	57.6	28.3
Cabinet de groupe	1 216	.	4.9	16.4	18.0	26.6	29.8	28.3	24.0	19.7	13.0	24.2
Exercice en Société	260	.	1.6	5.2	5.4	6.3	6.2	4.5	4.5	1.6	.	5.2
Prévention	17	.	.	.	0.5	0.4	0.4	0.3	0.2	0.8	.	0.3
Etablissement social	1	0.1	0.0
Enseignement et Recherche	2	1.7	.	0.0
Contrôle	5	.	.	.	0.4	0.2	.	0.1	.	.	.	0.1
Administration	19	.	.	0.3	0.3	0.6	0.2	0.5	0.5	.	.	0.4
Labos et indust. de santé	2	.	.	0.3	1.4	0.0
Autre établissement sanitaire	2	.	.	0.3	.	.	.	0.1	.	.	.	0.0
Autres secteurs	4	0.3	1.6	0.1

Tableau 30 e. Pourcentage des médecins par tranche d'unité urbaine et tranche d'âge

	% Fem	Effectif	- de 30 ans	30 à 34 ans	35 à 39 ans	40 à 44 ans	45 à 49 ans	50 à 54 ans	55 à 59 ans	60 à 64 ans	65 à 69 ans	70 ans et +	TOTAL En %
GYNECOLOGIE OBSTETRIQUE													
Tranche d'unité urbaine													
Ensemble	36.2	5 032	0.1	4.8	7.6	11.5	23.5	21.3	19.2	8.0	2.5	1.4	100.0
Commune rurale	49.7	12	.	8.3	.	17.1	24.9	24.9	16.6	8.3	.	.	100.0
U. u. de moins de 5 000 hab.	57.8	22	.	.	.	4.4	49.7	17.8	14.0	5.2	.	8.9	100.0
de 5 000 à - de 10 000 hab.	30.9	137	.	0.7	3.7	9.9	23.2	29.6	22.3	7.4	2.4	0.8	100.0
de 10 000 à - de 20 000 hab.	31.1	319	.	0.4	4.0	10.1	30.6	22.8	23.0	8.2	1.0	.	100.0
de 20 000 à - de 50 000 hab.	29.0	576	.	1.9	5.7	12.4	25.9	22.7	19.5	8.9	2.6	0.4	100.0
de 50 000 à - de 100 000 hab.	30.4	628	.	1.3	7.0	11.2	26.8	21.0	22.0	8.1	2.6	0.2	100.0
de 100 000 à - de 200 000 hab.	32.7	438	0.2	6.9	8.6	11.9	21.8	20.1	17.8	9.3	2.2	1.1	100.0
de 200 000 à - de 2 000 000 hab.	37.7	1 674	0.3	8.1	9.9	12.8	22.4	19.7	16.9	6.6	2.9	0.6	100.0
Agglomération parisienne	43.3	1 224	0.2	4.6	7.1	9.8	20.4	22.1	20.3	8.9	2.5	4.0	100.0

Tableau 31 a. Effectifs des médecins par région et secteur d'activité

OPHTALMOLOGIE	Total Métropole		Cabinet		Hôpital public		Hôpital privé PSPH non lucratif		Hôpital privé non PSPH lucratif		Autres	
	Nombre	Femmes en %	Nombre	Femmes en %	Nombre	Femmes en %	Nombre	Femmes en %	Nombre	Femmes en %	Nombre	Femmes en %
Alsace	145	36.8	122	39.3	22	24.8	1	.
Aquitaine	290	33.7	271	32.5	18	47.9	.	.	1	100.0	.	.
Auvergne	113	46.6	96	45.8	17	50.7
Basse Normandie	102	38.2	85	38.8	13	46.0	.	.	4	.	.	.
Bourgogne	110	33.7	94	36.2	14	22.5	2	.
Bretagne	235	45.6	202	46.5	20	40.7	.	.	11	27.3	2	100.0
Centre	166	37.3	140	37.9	25	35.7	.	.	1	.	.	.
Champagne Ardenne	73	38.3	66	37.9	4	50.0	.	.	1	100.0	2	.
Corse	21	38.9	18	44.4	3
Franche-Comté	69	45.5	56	46.4	13	41.5
Haute Normandie	124	38.6	109	38.5	15	38.9
Ile-de-France	1 527	55.0	1 173	53.5	224	51.5	33	54.6	17	64.6	80	84.9
Languedoc Roussillon	249	41.1	220	40.0	19	56.4	4	66.7	4	.	2	49.6
Limousin	57	34.1	41	39.0	10	23.9	.	.	6	16.7	.	.
Lorraine	162	41.3	137	42.3	18	24.4	6	59.7	.	.	1	100.0
Midi-Pyrénées	241	43.3	214	42.5	24	45.6	.	.	1	.	3	100.0
Nord Pas de Calais	231	31.9	194	30.9	27	38.1	10	33.5
Pays de la Loire	240	35.1	205	34.6	30	40.9	.	.	5	20.0	.	.
Picardie	107	39.7	89	38.2	18	47.2
Poitou-Charentes	116	28.8	101	27.7	15	36.1
Provence-Alpes-Côte d'Azur	577	36.3	507	33.1	45	60.2	5	74.4	6	18.1	14	69.3
Rhône-Alpes	503	44.8	436	45.2	49	38.3	7	66.7	3	.	8	62.8
France métropolitaine	5 457	43.3	4 576	42.2	641	44.9	54	59.3	60	31.7	126	74.1
D.O.M.	104	28.3	92	27.2	11	29.7	1	100.0
France entière	5 561	43.1	4 668	41.9	652	44.6	54	59.3	60	31.7	127	74.4

Tableau 31 b. Pourcentage des médecins par région et tranche d'âge

OPHTALMOLOGIE	- de 30 ans	30 à 34 ans	35 à 39 ans	40 à 44 ans	45 à 49 ans	50 à 54 ans	55 à 59 ans	60 à 64 ans	65 à 69 ans	70 ans et +	Total En %	Age moyen
Alsace	0.9	3.7	7.2	5.0	30.5	24.8	15.2	6.9	5.0	0.9	100.0	50.2
Aquitaine	0.5	2.7	6.5	10.9	23.8	24.3	20.5	8.6	1.7	0.3	100.0	50.2
Auvergne	.	5.8	2.7	3.5	27.4	33.0	18.5	4.4	2.0	2.7	100.0	50.9
Basse Normandie	.	7.4	5.1	10.8	30.0	19.8	17.9	5.1	3.0	1.0	100.0	49.3
Bourgogne	1.1	6.9	5.4	7.4	20.8	22.7	23.6	10.0	1.1	0.9	100.0	50.1
Bretagne	.	8.6	8.1	10.5	27.7	21.5	15.0	7.3	0.9	0.4	100.0	48.3
Centre	1.3	4.4	9.3	11.7	24.7	22.9	18.3	4.2	3.1	.	100.0	48.9
Champagne Ardenne	.	3.0	4.1	13.7	19.1	31.3	21.8	1.4	1.4	4.4	100.0	51.2
Corse	.	11.1	.	4.9	29.2	30.5	14.6	9.7	.	.	100.0	49.7
Franche-Comté	.	3.8	4.6	8.6	18.9	29.1	30.7	4.3	.	.	100.0	50.5
Haute Normandie	0.9	2.6	7.9	13.1	19.4	27.5	16.9	7.6	3.2	0.8	100.0	50.1
Ile-de-France	0.7	4.1	6.3	9.1	26.1	24.0	15.8	6.2	4.2	3.5	100.0	50.7
Languedoc Roussillon	.	6.7	9.4	9.2	29.5	22.1	13.8	7.8	1.2	0.4	100.0	48.7
Limousin	1.8	2.0	3.7	5.3	25.5	31.9	14.1	14.1	1.8	.	100.0	51.2
Lorraine	0.7	4.0	8.2	8.1	30.2	24.4	12.6	9.3	1.9	0.6	100.0	49.4
Midi-Pyrénées	.	4.2	7.7	10.0	25.7	23.0	19.5	7.8	1.7	0.4	100.0	49.7
Nord Pas de Calais	0.5	6.8	7.6	10.2	26.7	17.9	17.1	9.2	3.1	0.9	100.0	49.4
Pays de la Loire	1.0	5.2	8.5	13.4	28.0	21.7	13.5	7.1	1.7	.	100.0	48.3
Picardie	.	8.1	4.8	11.3	28.9	22.5	18.7	3.7	0.9	1.0	100.0	49.1
Poitou-Charentes	1.7	6.4	10.5	9.5	20.8	26.0	18.2	6.9	.	.	100.0	48.1
Provence-Alpes-Côte d'Azur	0.6	4.4	7.1	11.5	26.5	24.0	16.3	6.3	2.0	1.3	100.0	49.4
Rhône-Alpes	0.2	3.6	5.0	11.5	26.5	27.0	15.2	9.7	0.8	0.4	100.0	50.0
France métropolitaine	0.5	4.7	6.8	10.0	26.2	24.1	16.6	7.1	2.5	1.5	100.0	49.8
D.O.M.	.	5.2	9.6	13.7	18.3	23.2	16.3	8.9	3.8	1.0	100.0	49.5
France entière	0.5	4.7	6.8	10.0	26.0	24.1	16.6	7.1	2.5	1.5	100.0	49.8

Tableau 31 c. Pourcentage des médecins par secteur d'activité et tranche d'âge

	Age moyen	Effectif	- de 30 ans	30 à 34 ans	35 à 39 ans	40 à 44 ans	45 à 49 ans	50 à 54 ans	55 à 59 ans	60 à 64 ans	65 à 69 ans	70 ans et +	TOTAL En %
OPHTALMOLOGIE													
Total médecins	49.8	5 457	0.5	4.7	6.8	10.0	26.2	24.1	16.6	7.1	2.5	1.5	100.0
Secteur d'activité													
Hôpital public	44.2	641	4.4	23.9	11.5	16.2	13.1	10.5	9.3	5.8	2.7	2.5	100.0
Hôpital privé PSPH	48.9	54	1.8	7.3	17.1	12.5	18.1	10.3	17.2	4.0	5.5	6.0	100.0
Hôpital privé non PSPH	52.6	60	.	.	8.3	13.3	18.3	16.6	21.6	11.6	8.7	1.6	100.0
Centre de santé	54.4	72	.	.	2.8	9.8	22.4	20.5	14.8	15.2	6.8	7.7	100.0
Cabinet individuel	51.4	2 298	0.0	1.9	4.4	7.7	28.2	25.9	19.0	8.4	2.8	1.8	100.0
Cabinet de groupe	49.7	1 996	.	2.5	7.0	9.7	28.9	27.4	16.6	6.0	1.7	0.4	100.0
Exercice en Société	47.8	282	.	2.8	13.5	16.7	24.8	23.8	13.5	4.6	.	0.4	100.0
Prévention	57.2	21	13.6	27.5	25.8	14.6	9.5	8.9	100.0
Etablissement social	53.3	4	28.6	22.6	48.8	.	.	.	100.0
Enseignement et Recherche	62.3	3	.	.	.	33.4	66.6	100.0
Contrôle	60.4	6	18.2	16.7	15.5	17.1	17.1	15.5	100.0
Administration	52.1	6	.	.	.	15.8	35.4	14.3	18.6	.	15.8	.	100.0
Labos et indust. de santé	48.0	4	75.3	24.7	100.0
Autres secteurs	59.4	10	21.8	23.2	.	20.9	11.2	22.9	100.0

Tableau 31 d. Pourcentage des médecins par secteur d'activité selon la tranche d'âge

	Effectif	- de 30 ans	30 à 34 ans	35 à 39 ans	40 à 44 ans	45 à 49 ans	50 à 54 ans	55 à 59 ans	60 à 64 ans	65 à 69 ans	70 ans et +	TOTAL En %
OPHTALMOLOGIE												
Total médecins	5 457	100.0	100.0	100.0	100.0	100.0	100.0	100.0	100.0	100.0	100.0	100.0
Secteur d'activité												
Hôpital public	641	93.4	59.6	20.0	19.1	5.9	5.1	6.6	9.7	12.7	19.5	11.7
Hôpital privé PSPH	54	3.3	1.5	2.5	1.2	0.7	0.4	1.0	0.6	2.2	3.9	1.0
Hôpital privé non PSPH	60	.	.	1.4	1.5	0.8	0.8	1.4	1.8	3.9	1.2	1.1
Centre de santé	72	.	.	0.5	1.3	1.1	1.1	1.2	2.9	3.7	6.8	1.3
Cabinet individuel	2 298	3.3	16.7	27.4	32.4	45.4	45.1	48.0	49.5	48.4	50.2	42.1
Cabinet de groupe	1 996	.	19.0	37.9	35.5	40.3	41.5	36.5	30.7	25.3	8.6	36.6
Exercice en Société	282	.	3.1	10.3	8.6	4.9	5.1	4.2	3.4	.	1.2	5.2
Prévention	21	0.2	0.4	0.6	0.8	1.5	2.3	0.4
Etablissement social	4	0.1	0.1	0.2	.	.	.	0.1
Enseignement et Recherche	3	.	.	.	0.2	2.4	0.1
Contrôle	6	0.1	0.1	0.1	0.3	0.8	1.1	0.1
Administration	6	.	.	.	0.2	0.2	0.1	0.1	.	0.7	.	0.1
Labos et indust. de santé	4	0.2	0.1	0.1
Autres secteurs	10	0.1	0.2	.	0.5	0.8	2.7	0.2

Tableau 31 e. Pourcentage des médecins par tranche d'unité urbaine et tranche d'âge

OPHTALMOLOGIE	% Fem	Effectif	- de 30 ans	30 à 34 ans	35 à 39 ans	40 à 44 ans	45 à 49 ans	50 à 54 ans	55 à 59 ans	60 à 64 ans	65 à 69 ans	70 ans et +	TOTAL En %
Tranche d'unité urbaine													
Ensemble	43.3	5 457	0.5	4.7	6.8	10.0	26.2	24.1	16.6	7.1	2.5	1.5	100.0
Commune rurale	46.8	32	.	9.4	28.1	9.4	12.5	6.2	21.8	6.2	3.1	3.3	100.0
U. u. de moins de 5 000 hab.	54.0	74	.	8.3	2.7	8.1	29.8	29.6	17.5	4.0	.	.	100.0
de 5 000 à - de 10 000 hab.	41.7	224	.	2.2	5.8	6.9	35.7	28.1	14.8	5.4	0.4	0.5	100.0
de 10 000 à - de 20 000 hab.	33.4	347	.	1.8	2.7	8.4	30.6	29.1	19.9	4.7	1.4	1.3	100.0
de 20 000 à - de 50 000 hab.	36.1	536	.	2.2	5.2	10.5	24.7	26.7	21.5	6.9	1.9	0.4	100.0
de 50 000 à - de 100 000 hab.	33.1	555	.	4.3	9.1	11.0	27.0	22.9	16.4	7.7	1.3	0.4	100.0
de 100 000 à - de 200 000 hab.	36.5	441	1.3	7.9	6.0	10.8	26.0	22.7	17.1	6.9	1.1	0.2	100.0
de 200 000 à - de 2 000 000 hab.	42.4	1 794	0.8	5.9	7.7	10.9	24.5	23.1	15.4	8.5	2.3	0.9	100.0
Agglomération parisienne	55.1	1 453	0.7	4.2	6.4	8.9	26.1	23.7	15.6	6.3	4.4	3.7	100.0

Tableau 32 a. Effectifs des médecins par région et secteur d'activité

OTO-RHINO-LARYNGOLOGIE	Total Métropole		Cabinet		Hôpital public		Hôpital privé PSPH non lucratif		Hôpital privé non PSPH lucratif		Autres	
	Nombre	Femmes en %	Nombre	Femmes en %	Nombre	Femmes en %	Nombre	Femmes en %	Nombre	Femmes en %	Nombre	Femmes en %
Alsace	89	11.4	62	12.9	21	10.1	2	.	.	.	3	.
Aquitaine	146	15.2	118	14.4	24	21.4	.	.	2	.	1	.
Auvergne	46	11.2	32	12.5	12	9.5	.	.	2	.	.	.
Basse Normandie	57	13.0	31	9.7	19	17.6	3	33.3	4	.	.	.
Bourgogne	62	9.9	50	10.0	8	.	1	.	2	.	1	100.0
Bretagne	123	11.1	75	9.3	30	14.8	4	25.0	11	.	2	49.3
Centre	97	16.9	62	4.8	34	36.7	1	100.0
Champagne Ardenne	43	11.6	31	16.1	10	.	.	.	2	.	.	.
Corse	14	7.1	12	8.3	2
Franche-Comté	42	18.2	28	14.3	12	22.2	.	.	2	50.0	.	.
Haute Normandie	78	19.2	56	16.1	19	31.8	1	.	2	.	.	.
Ile-de-France	844	20.9	613	15.2	154	34.6	27	48.0	17	23.4	33	40.7
Languedoc Roussillon	134	12.7	97	10.3	22	20.9	3	35.6	8	.	3	33.5
Limousin	28	11.6	17	5.9	10	23.0	.	.	1	.	.	.
Lorraine	87	14.3	56	16.1	21	16.2	10
Midi-Pyrénées	139	16.6	108	14.8	21	33.8	4	.	6	.	.	.
Nord Pas de Calais	126	13.3	94	11.7	22	21.6	5	.	3	.	2	50.0
Pays de la Loire	113	23.6	77	18.2	33	38.2	.	.	3	.	.	.
Picardie	61	13.7	41	7.3	17	25.3	.	.	2	.	1	100.0
Poitou-Charentes	61	15.2	39	10.3	15	28.4	.	.	7	14.3	.	.
Provence-Alpes-Côte d'Azur	320	13.2	252	9.1	54	29.2	6	40.7	5	.	3	33.3
Rhône-Alpes	264	11.5	200	8.5	50	22.9	6	.	6	.	2	100.0
France métropolitaine	2 973	16.0	2 151	12.4	609	26.4	74	25.7	85	7.0	54	42.6
D.O.M.	57	11.4	42	4.8	13	25.7	3	50.0
France entière	3 030	15.9	2 193	12.3	621	26.4	74	25.7	85	7.0	57	42.9

Tableau 32 b. Pourcentage des médecins par région et tranche d'âge

OTO-RHINO-LARYNGOLOGIE	- de 30 ans	30 à 34 ans	35 à 39 ans	40 à 44 ans	45 à 49 ans	50 à 54 ans	55 à 59 ans	60 à 64 ans	65 à 69 ans	70 ans et +	Total En %	Age moyen
Alsace	.	4.8	8.0	6.7	24.9	19.8	19.1	6.9	5.1	4.6	100.0	51.1
Aquitaine	.	3.5	8.3	7.0	24.5	25.1	17.2	10.4	3.4	0.7	100.0	50.7
Auvergne	.	7.0	2.2	11.0	22.3	24.2	24.2	4.4	4.8	.	100.0	50.0
Basse Normandie	.	7.8	9.0	11.6	23.7	19.5	19.7	7.0	1.7	.	100.0	48.8
Bourgogne	.	.	6.8	10.5	16.5	25.8	25.9	8.1	3.2	3.2	100.0	52.5
Bretagne	.	7.3	13.1	14.2	15.0	18.9	20.8	6.5	2.6	1.6	100.0	48.6
Centre	.	6.7	11.1	13.9	20.0	21.9	16.7	8.6	1.1	.	100.0	48.4
Champagne Ardenne	.	4.9	12.5	14.6	21.6	7.0	32.5	4.6	2.3	.	100.0	49.3
Corse	.	.	14.7	21.3	28.4	21.3	14.2	.	.	.	100.0	46.7
Franche-Comté	.	3.1	5.5	15.1	22.3	31.7	12.0	10.3	.	.	100.0	49.7
Haute Normandie	.	10.4	7.6	11.0	31.0	11.5	23.3	3.8	1.3	.	100.0	48.0
Ile-de-France	.	4.1	8.6	11.4	20.2	21.9	15.7	8.1	4.4	5.6	100.0	51.3
Languedoc Roussillon	0.9	6.4	8.4	15.5	24.2	20.6	11.2	12.2	0.7	.	100.0	48.3
Limousin	.	12.0	4.0	4.0	22.1	25.3	14.5	18.1	.	.	100.0	50.0
Lorraine	.	3.9	4.6	10.1	34.6	26.4	11.7	8.6	.	.	100.0	49.2
Midi-Pyrénées	.	5.7	12.3	12.4	22.7	22.4	12.3	10.1	2.2	.	100.0	48.5
Nord Pas de Calais	.	6.3	7.7	11.5	30.5	16.2	16.4	7.4	2.4	1.6	100.0	49.0
Pays de la Loire	.	6.6	13.8	14.6	21.6	21.1	13.2	7.1	.	2.0	100.0	48.0
Picardie	.	7.1	10.4	14.9	26.3	18.3	16.3	3.3	3.4	.	100.0	47.9
Poitou-Charentes	.	1.8	8.2	16.7	25.0	22.0	16.4	6.6	.	3.3	100.0	49.7
Provence-Alpes-Côte d'Azur	.	4.4	9.7	11.0	24.7	21.7	14.8	7.5	4.9	1.3	100.0	49.9
Rhône-Alpes	.	5.0	11.5	12.2	19.0	25.8	18.0	5.3	2.0	1.2	100.0	48.9
France métropolitaine	0.0	5.1	9.3	11.8	22.5	21.7	16.5	7.8	3.0	2.4	100.0	49.8
D.O.M.	.	3.8	6.0	9.2	18.7	19.7	23.4	10.5	1.8	7.0	100.0	52.6
France entière	0.0	5.0	9.2	11.8	22.5	21.7	16.6	7.8	2.9	2.4	100.0	49.9

Tableau 32 c. Pourcentage des médecins par secteur d'activité et tranche d'âge

	Age moyen	Effectif	- de 30 ans	30 à 34 ans	35 à 39 ans	40 à 44 ans	45 à 49 ans	50 à 54 ans	55 à 59 ans	60 à 64 ans	65 à 69 ans	70 ans et +	TOTAL En %
OTO-RHINO-LARYNGOLOGIE													
Total médecins	49.8	2 973	0.0	5.1	9.3	11.8	22.5	21.7	16.5	7.8	3.0	2.4	100.0
Secteur d'activité													
Hôpital public	45.7	609	0.2	18.3	15.2	16.2	16.5	11.7	10.0	6.2	4.0	1.7	100.0
Hôpital privé PSPH	50.7	74	.	7.0	11.5	9.0	16.2	19.9	13.7	14.1	5.9	2.8	100.0
Hôpital privé non PSPH	53.9	85	.	.	7.0	9.4	15.2	20.1	24.8	9.4	7.2	7.0	100.0
Centre de santé	59.0	17	.	.	.	12.1	16.3	11.2	17.0	10.9	16.3	16.3	100.0
Cabinet individuel	52.0	987	.	1.3	4.8	9.2	25.4	24.5	19.0	8.7	3.1	3.9	100.0
Cabinet de groupe	49.5	1 027	.	1.9	10.8	12.3	23.8	24.8	17.3	7.0	1.6	0.6	100.0
Exercice en Société	49.4	137	.	1.5	8.0	13.1	27.7	24.8	18.2	5.8	.	0.7	100.0
Prévention	57.0	16	.	.	.	6.2	13.5	19.5	26.3	20.0	8.8	5.7	100.0
Etablissement social	51.4	4	52.5	22.3	.	25.2	.	.	100.0
Enseignement et Recherche	64.5	3	36.2	.	.	34.9	28.9	100.0
Contrôle	55.8	9	42.5	24.0	.	10.6	.	23.0	100.0
Administration	54.1	3	30.3	33.1	.	36.6	.	.	100.0
Labos et indust. de santé	69.0	1	100.0	.	100.0
Autres secteurs	52.0	1	100.0	100.0

Tableau 32 d. Pourcentage des médecins par secteur d'activité selon la tranche d'âge

	Effectif	- de 30 ans	30 à 34 ans	35 à 39 ans	40 à 44 ans	45 à 49 ans	50 à 54 ans	55 à 59 ans	60 à 64 ans	65 à 69 ans	70 ans et +	TOTAL En %
OTO-RHINO-LARYNGOLOGIE												
Total médecins	2 973	100.0	100.0	100.0	100.0	100.0	100.0	100.0	100.0	100.0	100.0	100.0
Secteur d'activité												
Hôpital public	609	100.0	73.9	33.5	28.1	15.0	11.0	12.4	16.5	27.4	15.0	20.5
Hôpital privé PSPH	74	.	3.5	3.1	1.9	1.8	2.3	2.1	4.5	5.0	2.9	2.5
Hôpital privé non PSPH	85	.	.	2.2	2.3	1.9	2.7	4.3	3.5	7.0	8.5	2.9
Centre de santé	17	.	.	.	0.6	0.4	0.3	0.6	0.8	3.2	4.0	0.6
Cabinet individuel	987	.	8.6	17.0	25.9	37.5	37.5	38.3	37.3	35.3	54.2	33.2
Cabinet de groupe	1 027	.	12.6	40.2	35.9	36.4	39.5	36.3	31.2	18.2	8.6	34.5
Exercice en Société	137	.	1.3	4.0	5.1	5.7	5.3	5.1	3.5	.	1.4	4.6
Prévention	16	.	.	.	0.3	0.3	0.5	0.9	1.4	1.6	1.3	0.5
Etablissement social	4	0.3	0.1	.	0.4	.	.	0.1
Enseignement et Recherche	3	0.2	.	.	1.3	1.3	0.1
Contrôle	9	0.6	0.3	.	0.4	.	2.9	0.3
Administration	3	0.1	0.2	.	0.5	.	.	0.1
Labos et indust. de santé	1	1.1	.	0.0
Autres secteurs	1	0.2	0.0

Tableau 32 e. Pourcentage des médecins par tranche d'unité urbaine et tranche d'âge

OTO-RHINO-LARYNGOLOGIE	% Fem	Effectif	- de 30 ans	30 à 34 ans	35 à 39 ans	40 à 44 ans	45 à 49 ans	50 à 54 ans	55 à 59 ans	60 à 64 ans	65 à 69 ans	70 ans et +	TOTAL En %
Tranche d'unité urbaine													
Ensemble	16.0	2 973	0.0	5.1	9.3	11.8	22.5	21.7	16.5	7.8	3.0	2.4	100.0
Commune rurale	18.2	28	.	3.6	3.6	10.7	14.7	28.4	24.9	7.1	.	7.1	100.0
U. u. de moins de 5 000 hab.	31.3	19	.	.	.	5.2	26.1	47.8	.	10.4	10.4	.	100.0
de 5 000 à - de 10 000 hab.	7.3	71	.	2.8	8.4	4.2	24.3	33.0	15.4	7.4	4.4	.	100.0
de 10 000 à - de 20 000 hab.	12.3	157	.	2.0	9.9	5.2	28.8	24.5	19.1	9.0	0.7	0.7	100.0
de 20 000 à - de 50 000 hab.	8.3	297	.	0.7	8.2	12.1	25.9	24.1	17.3	8.9	1.9	1.0	100.0
de 50 000 à - de 100 000 hab.	14.9	373	.	4.2	8.8	14.8	23.7	21.1	17.0	6.8	2.2	1.4	100.0
de 100 000 à - de 200 000 hab.	15.2	262	0.5	7.9	8.6	15.3	17.1	23.6	16.2	10.4	0.4	.	100.0
de 200 000 à - de 2 000 000 hab.	15.6	956	.	7.4	11.0	11.7	23.7	18.5	16.7	6.6	3.2	1.2	100.0
Agglomération parisienne	21.1	810	.	4.3	8.5	11.5	20.0	21.9	15.5	8.1	4.4	5.9	100.0

Tableau 33 a. Effectifs des médecins par région et secteur d'activité

STOMATOLOGIE	Total Métropole		Cabinet		Hôpital public		Hôpital privé PSPH non lucratif		Hôpital privé non PSPH lucratif		Autres	
	Nombre	Femmes en %	Nombre	Femmes en %	Nombre	Femmes en %	Nombre	Femmes en %	Nombre	Femmes en %	Nombre	Femmes en %
Alsace	20	14.6	18	16.7	2
Aquitaine	57	17.4	47	12.8	6	26.7	.	.	3	33.3	1	100.0
Auvergne	12	24.7	10	30.0	1	1	.
Basse Normandie	28	7.1	26	7.7	2
Bourgogne	17	.	16	.	1
Bretagne	33	3.0	32	3.1	1	.	.	.
Centre	38	8.0	36	5.6	2	51.5
Champagne Ardenne	8	.	8
Corse	5	.	5
Franche-Comté	15	21.2	12	8.3	2	50.6	1	100.0
Haute Normandie	38	29.4	31	32.3	6	18.9	.	.	1	.	.	.
Ile-de-France	441	16.5	371	12.1	37	36.5	4	50.7	5	.	25	50.4
Languedoc Roussillon	70	20.4	62	21.0	6	19.1	1	.
Limousin	18	6.7	9	.	5	23.1	.	.	3	.	1	.
Lorraine	23	4.4	14	7.1	8	1	.
Midi-Pyrénées	74	13.5	64	14.1	6	.	.	.	3	33.3	1	.
Nord Pas de Calais	67	12.3	58	12.1	5	21.2	.	.	2	.	1	.
Pays de la Loire	67	17.1	50	16.0	12	9.4	.	.	2	.	2	100.0
Picardie	21	5.4	13	.	5	20.2	.	.	1	.	1	.
Poitou-Charentes	30	16.7	26	15.4	2	.	.	.	2	50.0	.	.
Provence-Alpes-Côte d'Azur	145	22.6	118	18.6	13	17.3	.	.	3	33.3	11	69.5
Rhône-Alpes	135	15.9	115	13.9	13	16.6	1	.	.	.	6	59.6
France métropolitaine	1 361	15.8	1 141	13.4	136	21.0	5	40.1	26	15.4	53	52.7
D.O.M.	17	5.7	15	6.7	2
France entière	1 379	15.7	1 156	13.3	139	20.6	5	40.1	26	15.4	53	52.7

Tableau 33 b. Pourcentage des médecins par région et tranche d'âge

STOMATOLOGIE	- de 30 ans	30 à 34 ans	35 à 39 ans	40 à 44 ans	45 à 49 ans	50 à 54 ans	55 à 59 ans	60 à 64 ans	65 à 69 ans	70 ans et +	Total En %	Age moyen
Alsace	.	9.8	.	4.9	19.5	30.5	14.6	15.8	4.9	.	100.0	51.9
Aquitaine	.	1.8	4.4	10.5	22.8	25.4	14.2	15.7	3.5	1.8	100.0	52.0
Auvergne	16.5	25.0	33.0	17.3	.	8.2	100.0	56.3
Basse Normandie	.	.	3.6	7.1	17.9	42.9	25.0	3.6	.	.	100.0	51.8
Bourgogne	58.8	17.6	11.8	11.8	.	.	100.0	51.1
Bretagne	.	.	6.1	3.0	21.2	24.2	30.3	12.1	3.0	.	100.0	53.2
Centre	.	2.6	2.6	.	15.8	52.7	21.0	.	5.3	.	100.0	52.3
Champagne Ardenne	25.0	62.5	.	.	12.5	.	100.0	52.6
Corse	.	.	20.0	.	.	20.0	20.0	20.0	20.0	.	100.0	55.6
Franche-Comté	20.4	51.9	13.6	14.1	.	.	100.0	52.6
Haute Normandie	.	5.3	2.6	5.6	29.4	27.5	18.8	5.3	2.6	2.9	100.0	51.0
Ile-de-France	.	0.2	1.2	6.0	27.9	24.5	14.5	9.1	8.6	8.1	100.0	54.6
Languedoc Roussillon	.	4.3	4.3	2.9	36.3	20.1	16.0	13.2	2.9	.	100.0	51.1
Limousin	.	12.1	.	5.4	27.2	32.9	6.0	16.3	.	.	100.0	49.3
Lorraine	.	.	.	8.7	36.0	50.9	.	.	4.4	.	100.0	49.8
Midi-Pyrénées	.	.	4.1	2.7	27.1	27.1	18.9	12.1	6.7	1.3	100.0	53.1
Nord Pas de Calais	.	3.2	1.5	6.3	28.5	24.0	28.7	4.5	.	3.2	100.0	52.0
Pays de la Loire	.	6.6	6.3	6.0	19.8	25.5	19.9	14.1	1.8	.	100.0	50.7
Picardie	.	.	9.7	15.7	24.4	34.6	10.0	5.6	.	.	100.0	48.9
Poitou-Charentes	.	.	3.3	6.7	23.3	30.0	30.0	3.3	.	3.3	100.0	52.5
Provence-Alpes-Côte d'Azur	.	0.7	3.6	6.3	25.0	31.1	14.7	11.9	4.4	2.2	100.0	52.4
Rhône-Alpes	.	1.5	1.5	0.7	41.1	29.0	15.5	9.1	0.7	0.7	100.0	51.2
France métropolitaine	.	1.6	2.5	5.1	28.0	28.2	16.8	9.7	4.7	3.5	100.0	52.7
D.O.M.	.	.	.	7.7	28.6	11.4	35.2	5.7	11.4	.	100.0	53.9
France entière	.	1.6	2.5	5.2	28.0	28.0	17.0	9.6	4.7	3.4	100.0	52.7

Tableau 33 c. Pourcentage des médecins par secteur d'activité et tranche d'âge

	Age moyen	Effectif	- de 30 ans	30 à 34 ans	35 à 39 ans	40 à 44 ans	45 à 49 ans	50 à 54 ans	55 à 59 ans	60 à 64 ans	65 à 69 ans	70 ans et +	TOTAL En %
STOMATOLOGIE													
Total médecins	52.7	1 361	.	1.6	2.5	5.1	28.0	28.2	16.8	9.7	4.7	3.5	100.0
Secteur d'activité													
Hôpital public	53.3	136	.	4.3	5.9	10.4	14.9	17.9	15.0	17.2	9.9	4.6	100.0
Hôpital privé PSPH	60.6	5	20.1	.	20.1	39.8	.	20.1	100.0
Hôpital privé non PSPH	52.5	26	.	.	3.8	7.7	15.4	38.5	19.2	7.7	7.7	.	100.0
Centre de santé	55.2	28	.	.	.	3.8	21.8	17.6	37.0	6.6	6.6	6.7	100.0
Cabinet individuel	53.2	760	.	1.1	0.8	3.8	28.4	32.1	16.2	8.8	5.1	3.7	100.0
Cabinet de groupe	51.0	325	.	1.8	4.6	5.8	33.8	24.3	18.5	8.3	1.2	1.5	100.0
Exercice en Société	50.1	56	.	3.6	7.1	7.1	28.6	35.7	7.1	8.9	1.8	.	100.0
Prévention	62.3	5	39.9	.	21.6	.	.	38.4	100.0
Etablissement social	58.8	4	60.4	39.6	.	.	100.0
Enseignement recherche	64.0	1	100.0	.	.	100.0
Contrôle	56.4	7	44.7	27.5	.	.	.	27.8	100.0
Administration	61.9	5	.	.	.	18.0	.	.	21.2	18.5	21.2	21.2	100.0
Autres secteurs	54.2	3	67.4	.	.	.	32.6	.	100.0

Tableau 33 d. Pourcentage des médecins par secteur d'activité selon la tranche d'âge

	Effectif	- de 30 ans	30 à 34 ans	35 à 39 ans	40 à 44 ans	45 à 49 ans	50 à 54 ans	55 à 59 ans	60 à 64 ans	65 à 69 ans	70 ans et +	TOTAL En %
STOMATOLOGIE												
Total médecins	1 361	.	100.0	100.0	100.0	100.0	100.0	100.0	100.0	100.0	100.0	100.0
Secteur d'activité												
Hôpital public	136	.	26.8	23.6	20.1	5.3	6.3	9.0	17.7	21.2	13.3	10.0
Hôpital privé PSPH	5	0.3	.	0.5	1.6	.	2.2	0.4
Hôpital privé non PSPH	26	.	.	2.9	2.9	1.1	2.6	2.2	1.5	3.2	.	1.9
Centre de santé	28	.	.	.	1.5	1.6	1.3	4.6	1.4	2.9	4.0	2.1
Cabinet individuel	760	.	36.6	17.6	41.4	56.8	63.5	53.9	50.8	61.6	59.4	55.8
Cabinet de groupe	325	.	27.5	44.1	27.1	28.9	20.6	26.3	20.5	6.3	10.6	23.9
Exercice en Société	56	.	9.2	11.7	5.7	4.2	5.2	1.8	3.8	1.6	.	4.1
Prévention	5	0.5	.	0.5	.	.	3.9	0.4
Etablissement social	4	1.0	1.1	.	.	0.3
Enseignement recherche	1	0.8	.	.	0.1
Contrôle	7	0.8	0.5	.	.	.	4.2	0.5
Administration	5	.	.	.	1.3	.	.	0.5	0.7	1.7	2.3	0.4
Autres secteurs	3	0.5	.	.	.	1.6	.	0.2

Tableau 33 e. Pourcentage des médecins par tranche d'unité urbaine et tranche d'âge

STOMATOLOGIE	% Fem	Effectif	- de 30 ans	30 à 34 ans	35 à 39 ans	40 à 44 ans	45 à 49 ans	50 à 54 ans	55 à 59 ans	60 à 64 ans	65 à 69 ans	70 ans et +	TOTAL En %
Tranche d'unité urbaine													
Ensemble	15.8	1 361	.	1.6	2.5	5.1	28.0	28.2	16.8	9.7	4.7	3.5	100.0
Commune rurale	.	2	100.0	.	.	100.0
U. u. de moins de 5 000 hab.	25.0	4	.	25.0	.	25.0	.	25.0	.	25.0	.	.	100.0
de 5 000 à - de 10 000 hab.	30.5	13	38.1	38.1	23.7	.	.	.	100.0
de 10 000 à - de 20 000 hab.	16.8	42	.	.	.	2.4	26.0	37.9	23.9	9.9	.	.	100.0
de 20 000 à - de 50 000 hab.	10.6	124	.	1.6	0.8	4.0	32.7	29.9	19.5	10.0	1.6	.	100.0
de 50 000 à - de 100 000 hab.	13.8	150	.	2.2	2.0	6.1	29.3	27.0	21.1	7.6	4.7	.	100.0
de 100 000 à - de 200 000 hab.	13.6	127	.	1.6	4.9	2.4	29.2	35.1	14.2	10.3	1.6	0.8	100.0
de 200 000 à - de 2 000 000 hab.	17.5	472	.	2.7	4.0	5.4	26.3	28.5	17.2	10.6	3.3	2.2	100.0
Agglomération parisienne	16.4	427	.	0.2	1.2	5.9	27.9	24.8	14.1	8.9	8.6	8.4	100.0

Tableau 34 a. Effectifs des médecins par région et secteur d'activité

BIOLOGIE MEDICALE	Total Métropole		Cabinet		Hôpital public		Hôpital privé PSPH non lucratif		Hôpital privé non PSPH lucratif		Autres	
	Nombre	Femmes en %	Nombre	Femmes en %	Nombre	Femmes en %	Nombre	Femmes en %	Nombre	Femmes en %	Nombre	Femmes en %
Alsace	84	43.3	1	100.0	40	36.2	43	48.6
Aquitaine	166	46.1	.	.	69	52.8	5	66.7	3	56.5	90	39.6
Auvergne	45	36.3	1	.	26	39.3	1	100.0	.	.	17	30.0
Basse Normandie	52	55.6	1	.	24	71.5	27	43.1
Bourgogne	57	42.8	.	.	26	49.8	31	37.0
Bretagne	131	43.3	3	66.7	59	45.1	4	.	1	.	65	43.5
Centre	98	45.8	.	.	34	48.0	64	44.7
Champagne Ardenne	56	40.3	.	.	31	42.8	25	37.1
Corse	7	14.3	7	14.3
Franche-Comté	38	38.1	.	.	20	44.1	18	31.4
Haute Normandie	68	40.4	1	100.0	35	55.8	33	22.1
Ile-de-France	879	52.1	18	55.3	458	56.2	27	60.3	6	67.9	370	46.0
Languedoc Roussillon	151	49.6	7	28.6	59	60.4	3	.	1	.	81	45.8
Limousin	47	34.9	.	.	27	29.7	20	42.1
Lorraine	83	38.6	2	100.0	36	45.8	45	30.1
Midi-Pyrénées	146	44.9	7	71.2	62	49.5	77	38.9
Nord Pas de Calais	168	44.8	3	.	71	50.8	13	54.5	1	.	80	40.2
Pays de la Loire	131	43.7	2	50.0	61	56.7	1	.	.	.	66	32.2
Picardie	56	29.5	1	.	29	42.2	26	16.3
Poitou-Charentes	65	50.8	2	50.0	27	51.3	36	50.4
Provence-Alpes-Côte d'Azur	316	54.4	7	42.9	121	65.0	1	.	1	100.0	186	48.0
Rhône-Alpes	254	49.5	4	.	119	53.2	2	44.9	2	100.0	126	46.8
France métropolitaine	3 097	47.6	60	46.5	1 433	53.2	56	50.7	15	58.6	1 533	42.3
D.O.M.	65	40.0	2	21.3	33	56.7	1	100.0	.	.	29	21.3
France entière	3 162	47.5	62	41.9	1 465	53.3	57	51.8	15	58.6	1 562	41.9

Tableau 34 b. Pourcentage des médecins par région et tranche d'âge

BIOLOGIE MEDICALE	- de 30 ans	30 à 34 ans	35 à 39 ans	40 à 44 ans	45 à 49 ans	50 à 54 ans	55 à 59 ans	60 à 64 ans	65 à 69 ans	70 ans et +	Total En %	Age moyen
Alsace	.	8.3	22.3	20.4	20.8	9.8	8.6	6.7	2.9	.	100.0	45.6
Aquitaine	.	7.4	16.1	22.7	11.0	7.4	17.3	10.6	3.3	4.1	100.0	48.4
Auvergne	2.4	14.4	16.6	30.6	9.3	9.7	2.4	4.9	4.7	4.9	100.0	45.0
Basse Normandie	.	4.5	16.3	20.8	20.3	19.2	10.6	8.3	.	.	100.0	46.7
Bourgogne	.	13.7	13.4	29.3	13.5	10.2	9.8	.	6.3	3.9	100.0	46.0
Bretagne	.	13.5	13.9	17.4	17.4	14.8	9.9	5.8	3.6	3.6	100.0	47.0
Centre	.	5.5	9.5	26.1	14.1	16.9	10.8	9.7	4.1	3.3	100.0	48.7
Champagne Ardenne	3.8	1.9	15.0	30.7	15.0	15.8	5.9	7.9	2.0	2.0	100.0	46.6
Corse	.	14.3	28.6	28.6	.	.	14.3	.	14.3	.	100.0	44.4
Franche-Comté	2.8	9.5	9.8	17.7	14.9	18.8	12.3	11.7	2.6	.	100.0	47.6
Haute Normandie	.	12.7	12.7	23.6	12.2	16.9	9.1	8.0	3.1	1.6	100.0	46.3
Ile-de-France	0.3	5.3	14.9	30.3	12.3	8.8	10.5	7.0	4.9	5.7	100.0	48.3
Languedoc Roussillon	.	7.0	20.0	22.3	16.4	9.8	13.9	4.5	5.4	0.8	100.0	46.8
Limousin	2.2	9.2	18.7	28.3	9.1	11.1	9.7	11.6	.	.	100.0	45.5
Lorraine	.	6.4	10.7	30.5	19.7	14.0	14.7	2.7	1.2	.	100.0	46.3
Midi-Pyrénées	.	3.2	10.8	22.1	15.7	11.4	15.0	9.6	6.1	6.1	100.0	50.5
Nord Pas de Calais	2.0	6.6	17.0	27.0	19.8	6.9	7.4	3.9	5.9	3.4	100.0	46.3
Pays de la Loire	0.9	6.0	17.4	27.6	17.9	11.5	9.4	4.5	4.2	0.8	100.0	46.1
Picardie	.	6.0	16.8	21.2	17.0	9.6	21.6	1.8	4.0	2.0	100.0	47.5
Poitou-Charentes	.	4.7	16.1	30.9	19.0	9.5	10.7	4.5	4.6	.	100.0	46.2
Provence-Alpes-Côte d'Azur	1.4	10.8	21.2	24.5	12.2	7.9	9.8	5.0	4.0	3.1	100.0	45.6
Rhône-Alpes	.	9.0	18.1	29.9	14.3	6.7	7.8	8.1	3.1	3.0	100.0	45.9
France métropolitaine	0.6	7.3	16.1	26.6	14.4	10.0	10.8	6.6	4.2	3.4	100.0	47.2
D.O.M.	.	13.9	15.9	26.7	8.4	10.1	9.3	5.4	6.9	3.3	100.0	46.9
France entière	0.5	7.5	16.1	26.6	14.3	10.0	10.7	6.5	4.3	3.4	100.0	47.2

Tableau 34 c. Pourcentage des médecins par secteur d'activité et tranche d'âge

	Age moyen	Effectif	- de 30 ans	30 à 34 ans	35 à 39 ans	40 à 44 ans	45 à 49 ans	50 à 54 ans	55 à 59 ans	60 à 64 ans	65 à 69 ans	70 ans et +	TOTAL En %
Biologie médicale													
Total médecins	47.2	3 097	0.6	7.3	16.1	26.6	14.4	10.0	10.8	6.6	4.2	3.4	100.0
Secteur d'activité													
Hôpital public	48.6	1 433	0.8	7.5	12.8	23.8	13.3	11.2	12.8	8.5	5.3	4.1	100.0
Hôpital privé PSPH	49.9	56	.	2.2	8.1	36.3	16.1	5.6	10.3	6.1	5.9	9.4	100.0
Hôpital privé non PSPH	48.1	15	.	6.8	23.1	15.8	19.7	7.7	14.3	.	6.5	6.2	100.0
Centre de santé	55.6	11	.	.	36.1	.	9.2	19.6	.	.	.	35.1	100.0
Cabinet individuel	44.6	48	.	14.6	27.0	20.9	12.5	6.3	4.2	8.3	2.1	4.2	100.0
Cabinet de groupe	37.7	3	.	.	69.8	30.2	100.0
Exercice en Société	48.8	9	.	11.4	.	44.3	.	.	33.2	11.1	.	.	100.0
Prévention	47.5	9	.	.	20.8	12.5	45.9	.	10.4	10.5	.	.	100.0
Etablissement social	53.3	2	.	.	48.9	51.1	.	100.0
Enseignement et Recherche	56.5	31	.	7.3	6.7	9.5	6.8	9.8	10.5	18.0	17.2	14.3	100.0
Contrôle	45.7	14	.	.	13.5	31.5	32.2	7.2	15.6	.	.	.	100.0
Administration	50.0	14	.	.	23.2	38.8	6.7	.	6.9	.	7.9	16.5	100.0
Labos d'analyses biomédicales	45.3	1 293	0.5	8.0	20.2	29.5	15.2	8.6	8.1	4.9	3.1	1.9	100.0
Industrie de santé	48.0	120	.	1.8	9.4	28.8	18.9	19.5	17.9	1.9	0.9	0.9	100.0
Autre établissement sanitaire	47.1	15	.	6.1	6.8	48.2	13.0	6.5	6.8	6.1	.	6.5	100.0
Autres secteurs	47.2	24	.	4.7	17.7	34.0	17.3	.	9.1	4.3	4.6	8.2	100.0

Tableau 34 d. Pourcentage des médecins par secteur d'activité selon la tranche d'âge

	Effectif	- de 30 ans	30 à 34 ans	35 à 39 ans	40 à 44 ans	45 à 49 ans	50 à 54 ans	55 à 59 ans	60 à 64 ans	65 à 69 ans	70 ans et +	TOTAL En %
BIOLOGIE MEDICALE												
Total médecins	3 097	100.0	100.0	100.0	100.0	100.0	100.0	100.0	100.0	100.0	100.0	100.0
Secteur d'activité												
Hôpital public	1 433	63.9	47.2	36.7	41.3	42.7	51.9	55.0	59.6	57.9	55.8	46.3
Hôpital privé PSPH	56	.	0.6	0.9	2.5	2.0	1.0	1.7	1.7	2.5	5.0	1.8
Hôpital privé non PSPH	15	.	0.5	0.7	0.3	0.7	0.4	0.7	.	0.8	0.9	0.5
Centre de santé	11	.	.	0.8	.	0.2	0.7	.	.	.	3.5	0.3
Cabinet individuel	48	.	3.1	2.6	1.2	1.3	1.0	0.6	2.0	0.8	1.9	1.5
Cabinet de groupe	3	.	.	0.4	0.1	0.1
Exercice en Société	9	.	0.5	.	0.5	.	.	0.9	0.5	.	.	0.3
Prévention	9	.	.	0.4	0.1	0.9	.	0.3	0.5	.	.	0.3
Etablissement social	2	.	.	0.2	0.9	.	0.1
Enseignement et Recherche	31	.	1.0	0.4	0.4	0.5	1.0	1.0	2.8	4.2	4.2	1.0
Contrôle	14	.	.	0.4	0.5	1.0	0.3	0.6	.	.	.	0.4
Administration	14	.	.	0.6	0.6	0.2	.	0.3	.	0.8	2.1	0.4
Labos d'analyses biomédicales	1 293	36.1	45.4	52.5	46.4	44.0	35.9	31.6	31.0	30.5	22.8	41.7
Industrie de santé	120	.	1.0	2.3	4.2	5.1	7.6	6.5	1.1	0.8	1.0	3.9
Autre établissement sanitaire	15	.	0.4	0.2	0.9	0.4	0.3	0.3	0.5	.	0.9	0.5
Autres secteurs	24	.	0.5	0.8	1.0	0.9	.	0.6	0.5	0.8	1.8	0.8

Tableau 34 e. Pourcentage des médecins par tranche d'unité urbaine et tranche d'âge

BIOLOGIE MEDICALE		Effectif	- de 30 ans	30 à 34 ans	35 à 39 ans	40 à 44 ans	45 à 49 ans	50 à 54 ans	55 à 59 ans	60 à 64 ans	65 à 69 ans	70 ans et +	TOTAL En %
Tranche d'unité urbaine	% Fem												
Ensemble	47.6	3 097	0.6	7.3	16.1	26.6	14.4	10.0	10.8	6.6	4.2	3.4	100.0
Commune rurale	38.3	19	.	.	27.4	41.8	25.7	5.1	100.0
U. u. de moins de 5 000 hab.	47.4	54	.	11.6	23.1	35.2	12.9	9.7	.	3.8	1.8	1.8	100.0
de 5 000 à - de 10 000 hab.	47.7	98	.	11.7	18.8	28.7	17.0	7.1	12.3	2.1	1.2	1.0	100.0
de 10 000 à - de 20 000 hab.	39.0	114	1.0	2.9	17.6	32.0	13.7	11.7	9.0	10.2	1.0	0.9	100.0
de 20 000 à - de 50 000 hab.	52.6	185	.	2.9	14.5	31.8	19.8	13.1	10.1	6.0	.	1.8	100.0
de 50 000 à - de 100 000 hab.	42.6	231	.	3.9	16.6	28.0	20.3	7.1	11.3	7.5	3.9	1.4	100.0
de 100 000 à - de 200 000 hab.	41.6	274	0.4	7.9	15.9	24.2	16.1	13.5	12.0	5.6	3.9	0.5	100.0
de 200 000 à - de 2 000 000 hab.	47.2	1 278	1.0	9.8	16.1	22.7	13.6	10.1	11.3	6.8	5.0	3.6	100.0
Agglomération parisienne	51.9	844	0.3	5.4	15.0	29.8	12.1	9.1	10.6	6.8	5.1	5.8	100.0

Tableau 35 a. Effectifs des médecins par région et secteur d'activité

PSYCHIATRIE	Total Métropole		Cabinet		Hôpital public		Hôpital privé PSPH non lucratif		Hôpital privé non PSPH lucratif		Autres	
	Nombre	Femmes en %	Nombre	Femmes en %	Nombre	Femmes en %	Nombre	Femmes en %	Nombre	Femmes en %	Nombre	Femmes en %
Alsace	353	37.2	172	30.8	161	40.6	5	51.0	2	.	13	82.0
Aquitaine	801	40.5	409	34.7	341	44.7	14	69.3	9	16.1	29	66.8
Auvergne	208	40.3	83	33.7	71	45.3	43	40.7	.	.	12	55.4
Basse Normandie	217	45.0	61	36.1	95	45.0	34	53.6	3	34.8	23	57.2
Bourgogne	263	37.7	108	31.4	136	43.4	1	.	2	47.6	16	33.6
Bretagne	575	42.6	222	37.4	256	50.8	58	26.3	13	7.7	27	59.7
Centre	413	39.7	178	39.9	177	36.8	11	59.7	12	37.1	35	48.5
Champagne Ardenne	178	43.0	49	28.6	113	47.9	.	.	2	.	14	59.9
Corse	57	44.1	24	37.5	30	50.6	.	.	1	100.0	2	.
Franche-Comté	180	49.4	77	39.0	73	56.9	23	60.0	.	.	7	50.3
Haute Normandie	263	47.4	88	37.5	144	50.3	3	33.3	3	35.5	24	69.3
Ile-de-France	4 161	47.0	2 230	41.2	1 422	54.2	123	45.7	40	58.3	347	53.9
Languedoc Roussillon	543	41.0	249	36.9	224	43.0	22	35.2	7	56.7	41	54.8
Limousin	129	37.6	47	40.4	75	36.2	1	.	2	.	3	66.6
Lorraine	347	45.0	122	41.8	194	47.8	9	12.1	.	.	21	51.6
Midi-Pyrénées	636	46.7	324	40.1	189	51.5	77	50.2	8	76.5	38	65.8
Nord Pas de Calais	527	36.6	134	25.4	342	39.3	18	37.6	1	.	32	55.1
Pays de la Loire	556	39.8	241	32.4	290	45.3	1	.	2	54.2	22	49.7
Picardie	264	41.5	63	23.8	174	49.0	2	50.0	1	.	24	35.0
Poitou-Charentes	270	41.0	97	33.0	150	44.8	.	.	3	68.3	19	46.9
Provence-Alpes-Côte d'Azur	1 334	38.9	751	33.8	473	43.5	55	54.5	4	26.6	51	54.6
Rhône-Alpes	1 319	43.5	633	38.4	432	47.4	166	48.9	24	22.1	64	61.6
France métropolitaine	13 594	43.2	6 362	37.5	5 562	47.5	666	46.1	140	39.0	863	55.2
D.O.M.	216	30.8	46	73.9	160	31.8	1	.	.	.	9	73.9
France entière	13 810	43.0	6 408	55.4	5 722	47.1	667	46.0	140	39.0	873	55.4

Tableau 35 b. Pourcentage des médecins par région et tranche d'âge

PSYCHIATRIE	- de 30 ans	30 à 34 ans	35 à 39 ans	40 à 44 ans	45 à 49 ans	50 à 54 ans	55 à 59 ans	60 à 64 ans	65 à 69 ans	70 ans et +	Total En %	Age moyen
Alsace	0.7	4.1	8.3	13.4	15.9	24.0	16.3	11.9	3.3	2.1	100.0	50.5
Aquitaine	.	4.4	8.3	9.8	15.6	25.0	22.3	9.1	4.0	1.5	100.0	51.0
Auvergne	0.5	5.1	5.7	8.5	17.5	27.6	19.8	10.2	3.1	2.1	100.0	51.1
Basse Normandie	1.1	4.3	5.2	11.5	20.1	22.4	24.6	7.7	3.0	.	100.0	50.2
Bourgogne	0.5	4.3	3.4	11.5	15.3	25.5	22.2	10.2	4.4	2.7	100.0	51.8
Bretagne	0.2	5.8	8.6	13.7	17.1	25.5	19.3	5.7	3.0	1.0	100.0	49.3
Centre	0.5	3.8	9.0	9.3	16.1	23.5	21.4	11.6	3.3	1.5	100.0	51.0
Champagne Ardenne	1.2	3.8	7.5	8.2	11.0	28.6	29.9	6.0	3.2	0.6	100.0	50.9
Corse	.	3.8	11.3	4.0	12.9	29.1	25.6	9.4	4.0	.	100.0	51.2
Franche-Comté	.	6.4	7.9	8.2	19.2	24.5	24.2	7.7	1.2	0.7	100.0	50.0
Haute Normandie	0.8	4.9	7.7	9.4	15.3	28.0	20.7	10.0	2.0	1.2	100.0	50.5
Ile-de-France	0.5	4.7	7.0	10.9	15.4	20.9	19.2	9.8	6.0	5.7	100.0	52.2
Languedoc Roussillon	0.5	4.1	8.1	10.3	16.6	24.7	21.7	10.9	2.0	1.2	100.0	50.7
Limousin	.	6.8	7.3	13.2	19.8	25.2	17.8	6.5	3.3	.	100.0	48.9
Lorraine	0.7	6.9	8.7	13.7	21.2	22.6	17.2	7.1	1.9	.	100.0	48.6
Midi-Pyrénées	0.3	4.4	8.7	10.0	17.9	21.6	20.5	11.0	4.6	0.9	100.0	50.9
Nord Pas de Calais	0.7	10.2	10.3	17.8	17.8	15.9	12.9	9.0	3.9	1.6	100.0	48.0
Pays de la Loire	1.3	7.0	9.6	11.7	18.7	22.8	19.0	7.3	2.2	0.4	100.0	48.7
Picardie	0.8	7.9	9.6	13.8	17.4	19.4	17.4	10.1	2.1	1.5	100.0	49.1
Poitou-Charentes	0.4	4.2	6.2	10.2	20.0	25.5	20.3	8.9	3.0	1.1	100.0	50.8
Provence-Alpes-Côte d'Azur	0.4	5.3	8.4	9.0	18.5	22.9	19.8	8.5	4.4	2.6	100.0	50.8
Rhône-Alpes	0.4	5.0	9.5	10.2	19.0	22.4	19.5	9.7	2.8	1.3	100.0	50.1
France métropolitaine	0.5	5.2	8.0	11.0	17.0	22.6	19.7	9.3	4.1	2.7	100.0	50.8
D.O.M.	.	6.4	7.6	13.8	15.7	27.8	12.2	10.9	2.5	3.0	100.0	50.2
France entière	0.5	5.2	8.0	11.0	17.0	22.7	19.6	9.3	4.1	2.7	100.0	50.8

Tableau 35 c. Pourcentage des médecins par secteur d'activité et tranche d'âge

	Age moyen	Effectif	- de 30 ans	30 à 34 ans	35 à 39 ans	40 à 44 ans	45 à 49 ans	50 à 54 ans	55 à 59 ans	60 à 64 ans	65 à 69 ans	70 ans et +	TOTAL En %
PSYCHIATRIE													
Total médecins	50.8	13 594	0.5	5.2	8.0	11.0	17.0	22.6	19.7	9.3	4.1	2.7	100.0
Secteur d'activité													
Hôpital public	48.0	5 562	1.1	9.6	11.9	15.2	16.1	18.7	15.4	7.4	2.9	1.7	100.0
Hôpital privé PSPH	49.2	666	0.5	6.5	9.3	12.5	21.0	22.2	15.7	7.4	3.0	1.9	100.0
Hôpital privé non PSPH	52.4	140	.	4.1	11.0	8.9	12.2	18.6	17.8	16.8	3.6	6.9	100.0
Centre de santé	60.4	73	.	.	.	5.2	2.5	22.6	19.3	15.0	22.5	12.8	100.0
Cabinet individuel	53.3	5 067	0.0	1.3	4.4	6.7	17.9	25.8	24.3	11.1	5.0	3.5	100.0
Cabinet de groupe	50.7	1 212	.	2.3	6.3	11.3	20.6	28.6	19.3	8.0	2.4	1.2	100.0
Exercice en Société	50.4	83	.	.	9.6	8.4	21.7	36.1	13.3	9.6	.	1.2	100.0
Prévention	56.1	88	.	.	1.1	8.0	14.8	18.3	27.8	16.3	4.3	9.5	100.0
Etablissement social	54.7	519	0.2	2.6	5.4	6.8	8.3	20.7	28.6	13.4	9.1	5.0	100.0
Enseignement et Recherche	61.8	25	.	.	.	19.6	5.2	4.0	12.7	4.0	17.1	37.4	100.0
Contrôle	53.5	18	.	11.8	5.6	11.7	11.5	12.1	12.1	11.7	11.7	11.9	100.0
Administration	51.8	37	.	5.3	10.9	5.5	13.8	21.2	23.8	11.0	5.6	3.0	100.0
Autre établissement sanitaire	56.0	2	54.6	.	45.4	.	.	100.0
Labos et indust. de santé	51.8	8	.	.	12.6	25.3	12.6	12.6	12.6	.	24.5	.	100.0
Autres secteurs	52.4	94	.	7.2	12.6	25.3	12.6	12.6	12.6	.	24.5	.	100.0

Tableau 35 d. Pourcentage des médecins par secteur d'activité selon la tranche d'âge

	Effectif	- de 30 ans	30 à 34 ans	35 à 39 ans	40 à 44 ans	45 à 49 ans	50 à 54 ans	55 à 59 ans	60 à 64 ans	65 à 69 ans	70 ans et +	TOTAL En %
PSYCHIATRIE												
Total médecins	13 594	100.0	100.0	100.0	100.0	100.0	100.0	100.0	100.0	100.0	100.0	100.0
Secteur d'activité												
Hôpital public	5 562	90.4	76.1	61.1	56.6	38.8	33.9	32.0	32.3	29.3	26.0	40.9
Hôpital privé PSPH	666	5.0	6.1	5.7	5.6	6.1	4.8	3.9	3.9	3.6	3.5	4.9
Hôpital privé non PSPH	140	.	0.8	1.4	0.8	0.7	0.9	0.9	1.9	0.9	2.6	1.0
Centre de santé	73	.	.	.	0.3	0.1	0.5	0.5	0.9	3.0	2.5	0.5
Cabinet individuel	5 067	3.0	9.5	20.6	22.7	39.3	42.6	46.0	44.3	45.3	48.0	37.3
Cabinet de groupe	1 212	.	4.0	7.0	9.2	10.8	11.3	8.7	7.7	5.2	4.1	8.9
Exercice en Société	83	.	.	0.7	0.5	0.8	1.0	0.4	0.6	.	0.3	0.6
Prévention	88	.	.	0.1	0.5	0.6	0.5	0.9	1.1	0.7	2.3	0.6
Etablissement social	519	1.5	1.9	2.6	2.4	1.9	3.5	5.5	5.5	8.4	7.0	3.8
Enseignement et Recherche	25	.	.	.	0.3	0.1	0.0	0.1	0.1	0.8	2.5	0.2
Contrôle	18	.	0.3	0.1	0.1	0.1	0.1	0.1	0.2	0.4	0.6	0.1
Administration	37	.	0.3	0.4	0.1	0.2	0.3	0.3	0.3	0.4	0.3	0.3
Autre établissement sanitaire	2	0.0	.	0.1	.	.	0.0
Labos et indust. de santé	8	.	.	0.1	0.1	0.0	0.0	0.0	.	0.3	.	0.1
Autres secteurs	94	.	1.0	0.2	0.7	0.6	0.7	0.5	1.2	1.8	0.3	0.7

Tableau 35 e. Pourcentage des médecins par tranche d'unité urbaine et tranche d'âge

PSYCHIATRIE	Tranche d'unité urbaine	% Fem	Effectif	- de 30 ans	30 à 34 ans	35 à 39 ans	40 à 44 ans	45 à 49 ans	50 à 54 ans	55 à 59 ans	60 à 64 ans	65 à 69 ans	70 ans et +	En %
														TOTAL En %
	Ensemble	43.2	13 594	0.5	5.2	8.0	11.0	17.0	22.6	19.7	9.3	4.1	2.7	100.0
	Commune rurale	46.5	386	0.3	2.8	7.1	11.8	16.5	26.8	21.5	8.5	3.2	1.4	100.0
	U. u. de moins de 5 000 hab.	48.6	278	.	9.2	7.9	11.6	19.2	24.7	17.8	5.9	3.7	.	100.0
	de 5 000 à - de 10 000 hab.	42.7	505	.	2.5	8.5	11.6	20.3	26.3	21.0	6.1	2.6	1.1	100.0
	de 10 000 à - de 20 000 hab.	40.0	533	0.5	4.5	7.0	13.9	18.7	22.0	22.6	8.0	2.4	0.6	100.0
	de 20 000 à - de 50 000 hab.	39.4	997	0.1	3.2	5.2	10.4	20.2	25.4	22.4	9.4	2.3	1.3	100.0
	de 50 000 à - de 100 000 hab.	41.3	1 273	0.3	4.1	5.8	12.6	18.0	26.2	20.6	9.2	2.4	0.9	100.0
	de 100 000 à - de 200 000 hab.	40.4	1 037	0.3	6.8	9.5	10.5	17.3	22.8	20.5	9.1	2.7	0.6	100.0
	de 200 000 à - de 2 000 000 hab.	41.7	4 645	0.8	6.1	9.9	10.6	16.9	21.6	18.6	9.5	4.0	2.0	100.0
	Agglomération parisienne	46.9	3 941	0.5	4.8	6.9	10.5	15.0	20.9	19.3	10.0	6.1	5.9	100.0

Tableau 36 a. Effectifs des médecins par région et secteur d'activité

MEDECINE DU TRAVAIL	Total Métropole		Cabinet		Hôpital public		Hôpital privé PSPH non lucratif		Hôpital privé non PSPH lucratif		Autres	
	Nombre	Femmes en %	Nombre	Femmes en %	Nombre	Femmes en %	Nombre	Femmes en %	Nombre	Femmes en %	Nombre	Femmes en %
Alsace	221	67.3	.	.	27	72.7	2	100.0	1	100.0	191	65.9
Aquitaine	270	67.8	1	100.0	17	100.0	.	.	1	100.0	250	65.3
Auvergne	83	65.6	1	.	7	83.9	75	64.8
Basse Normandie	148	72.9	2	100.0	10	67.9	136	72.9
Bourgogne	109	66.6	3	32.0	13	91.3	94	64.5
Bretagne	213	65.9	1	100.0	19	77.1	2	100.0	.	.	190	64.2
Centre	182	71.6	.	.	10	88.8	172	70.6
Champagne Ardenne	106	60.1	1	.	6	61.2	99	60.7
Corse	22	68.4	.	.	2	45.6	19	71.2
Franche-Comté	117	75.7	.	.	8	67.0	1	.	.	.	108	77.1
Haute Normandie	174	70.9	.	.	7	50.0	168	71.7
Ile-de-France	1 049	73.5	27	59.4	89	66.2	1	100.0	2	100.0	930	74.5
Languedoc Roussillon	177	68.8	5	22.8	15	83.7	157	68.9
Limousin	72	84.9	.	.	9	88.0	63	84.5
Lorraine	227	71.2	.	.	15	76.2	5	47.8	1	100.0	206	71.2
Midi-Pyrénées	233	76.7	12	74.9	22	89.7	200	75.4
Nord Pas de Calais	255	69.7	3	67.4	27	69.4	225	69.7
Pays de la Loire	343	69.5	.	.	28	75.4	1	100.0	1	.	313	69.1
Picardie	129	69.8	.	.	8	100.0	121	67.9
Poitou-Charentes	129	58.2	1	.	11	100.0	117	54.8
Provence-Alpes-Côte d'Azur	440	68.1	10	90.0	33	78.8	2	100.0	2	100.0	393	66.3
Rhône-Alpes	582	66.2	7	56.6	46	65.8	3	100.0	.	.	525	66.1
France métropolitaine	5 282	69.8	74	62.1	428	75.5	19	80.8	9	87.6	4 752	69.4
D.O.M.	56	75.1	1	74.1	1	100.0	53	74.1
France entière	5 337	69.9	75	69.4	429	75.5	19	80.8	9	87.6	4 805	69.4

Tableau 36 b. Pourcentage des médecins par région et tranche d'âge

MEDECINE DU TRAVAIL	- de 30 ans	30 à 34 ans	35 à 39 ans	40 à 44 ans	45 à 49 ans	50 à 54 ans	55 à 59 ans	60 à 64 ans	65 à 69 ans	70 ans et +	Total En %	Age moyen
Alsace	.	5.7	9.4	10.0	21.6	24.9	20.1	4.2	2.0	2.0	100.0	49.7
Aquitaine	0.6	2.0	4.6	7.9	16.7	31.9	26.4	6.0	3.0	0.9	100.0	51.8
Auvergne	.	2.5	5.1	8.9	20.5	29.8	23.2	8.8	1.2	.	100.0	50.8
Basse Normandie	0.8	5.2	4.5	8.0	23.6	31.6	21.3	4.4	0.7	.	100.0	49.7
Bourgogne	.	2.1	6.9	5.1	15.6	24.7	31.7	10.9	1.9	1.0	100.0	52.3
Bretagne	.	3.6	7.8	4.1	18.8	33.4	25.6	4.6	1.6	0.5	100.0	50.8
Centre	.	1.1	2.3	2.8	21.1	34.6	25.2	10.1	2.2	0.6	100.0	52.9
Champagne Ardenne	.	3.1	3.2	5.8	27.9	31.8	23.2	2.9	2.1	.	100.0	50.7
Corse	.	.	5.8	.	21.1	24.2	25.7	9.2	4.6	9.2	100.0	54.8
Franche-Comté	.	2.2	4.8	4.0	17.4	38.4	25.1	6.1	2.1	.	100.0	51.7
Haute Normandie	.	3.8	6.1	5.4	28.7	26.1	19.2	9.0	1.8	.	100.0	50.4
Ile-de-France	0.6	4.8	6.8	7.0	18.8	31.3	18.2	7.2	3.2	2.2	100.0	50.9
Languedoc Roussillon	.	4.0	5.9	9.0	22.2	35.5	16.7	4.2	2.0	0.6	100.0	50.1
Limousin	.	1.6	7.5	4.3	22.7	28.8	27.3	7.7	.	.	100.0	51.3
Lorraine	1.4	2.9	8.2	3.8	21.5	30.4	24.5	7.3	.	.	100.0	50.3
Midi-Pyrénées	.	2.3	10.5	8.8	14.5	31.2	21.6	9.1	1.2	0.8	100.0	50.6
Nord Pas de Calais	1.3	8.2	9.0	7.8	17.1	23.8	22.1	6.8	2.6	1.3	100.0	49.5
Pays de la Loire	.	2.9	7.7	8.2	19.9	33.1	21.8	5.8	0.3	0.3	100.0	50.3
Picardie	0.9	4.1	7.5	7.3	18.0	33.7	21.2	4.9	2.4	.	100.0	50.1
Poitou-Charentes	.	0.8	3.0	4.1	15.1	36.7	29.4	7.9	2.9	.	100.0	52.8
Provence-Alpes-Côte d'Azur	1.0	4.8	8.5	5.7	15.2	34.3	17.3	5.3	5.8	2.1	100.0	50.8
Rhône-Alpes	0.4	4.9	6.8	7.5	19.6	35.4	17.3	6.4	1.8	.	100.0	50.0
France métropolitaine	0.4	4.0	6.9	6.7	19.2	31.8	21.1	6.6	2.3	1.0	100.0	50.7
D.O.M.	.	12.8	9.1	13.7	6.2	36.6	13.1	4.2	4.2	.	100.0	47.9
France entière	0.4	4.1	6.9	6.8	19.1	31.8	21.0	6.6	2.4	1.0	100.0	50.7

Tableau 36 c. Pourcentage des médecins par secteur d'activité et tranche d'âge

	Age moyen	Effectif	- de 30 ans	30 à 34 ans	35 à 39 ans	40 à 44 ans	45 à 49 ans	50 à 54 ans	55 à 59 ans	60 à 64 ans	65 à 69 ans	70 ans et +	TOTAL En %
MEDECINE DU TRAVAIL													
Total médecins	50.7	5 282	0.4	4.0	6.9	6.7	19.2	31.8	21.1	6.6	2.3	1.0	100.0
Secteur d'activité													
Hôpital public	47.7	428	3.0	8.9	10.0	13.1	15.9	22.8	18.5	5.0	2.4	0.5	100.0
Hôpital privé PSPH	52.8	19	.	.	12.6	.	6.6	24.1	50.6	6.0	.	.	100.0
Hôpital privé non PSPH	49.1	9	.	.	12.4	24.3	.	50.9	.	12.4	.	.	100.0
Centre de santé	49.8	24	.	3.9	29.6	4.7	7.8	29.4	.	3.9	16.8	3.8	100.0
Cabinet individuel	52.3	64	.	1.6	3.1	6.2	29.9	25.2	21.6	3.1	6.2	3.1	100.0
Cabinet de groupe	45.9	8	.	.	24.0	12.0	38.4	12.8	12.8	.	.	.	100.0
Exercice en Société	43.3	2	.	51.0	.	.	.	49.0	100.0
Prévention	51.2	4 012	0.2	3.4	5.9	6.2	19.6	32.8	21.7	7.1	2.2	1.0	100.0
Etablissement social	53.5	14	15.4	31.8	37.2	15.5	.	.	100.0
Enseignement et Recherche	48.5	33	.	9.2	15.7	2.8	18.2	22.7	28.4	.	.	3.0	100.0
Contrôle	52.5	219	.	1.0	2.8	4.4	20.3	36.0	26.3	5.4	2.4	1.4	100.0
Administration	50.3	202	0.5	4.4	7.9	5.1	24.0	31.6	15.6	5.9	3.6	1.4	100.0
Labos et indust. de santé	50.5	7	.	.	.	12.7	12.7	59.6	15.0	.	.	.	100.0
Autre établissement sanitaire	52.7	5	57.3	.	42.7	.	.	.	100.0
Autres secteurs	47.5	235	0.9	8.1	.	.	57.3	.	42.7	.	.	.	100.0

Tableau 36 d. Pourcentage des médecins par secteur d'activité selon la tranche d'âge

	Effectif	- de 30 ans	30 à 34 ans	35 à 39 ans	40 à 44 ans	45 à 49 ans	50 à 54 ans	55 à 59 ans	60 à 64 ans	65 à 69 ans	70 ans et +	TOTAL En %
MEDECINE DU TRAVAIL												
Total médecins	5 282	100.0	100.0	100.0	100.0	100.0	100.0	100.0	100.0	100.0	100.0	100.0
Secteur d'activité												
Hôpital public	428	55.2	18.1	11.8	15.8	6.7	5.8	7.1	6.2	8.4	3.8	8.1
Hôpital privé PSPH	19	.	.	0.7	.	0.1	0.3	0.9	0.3	.	.	0.4
Hôpital privé non PSPH	9	.	.	0.3	0.6	.	0.3	.	0.3	.	.	0.2
Centre de santé	24	.	0.4	1.9	0.3	0.2	0.4	.	0.3	3.2	1.8	0.4
Cabinet individuel	64	.	0.5	0.6	1.1	1.9	1.0	1.3	0.6	3.2	3.9	1.2
Cabinet de groupe	8	.	.	0.5	0.3	0.3	0.1	0.1	.	.	.	0.1
Exercice en Société	2	.	0.5	.	.	.	0.1	0.0
Prévention	4 012	31.0	64.7	65.4	70.3	77.3	78.3	78.2	81.7	71.8	75.0	76.0
Etablissement social	14	0.2	0.3	0.5	0.6	.	.	0.3
Enseignement et Recherche	33	.	1.4	1.4	0.3	0.6	0.4	0.8	.	.	1.9	0.6
Contrôle	219	.	1.1	1.7	2.7	4.4	4.7	5.2	3.4	4.2	6.0	4.1
Administration	202	4.4	4.2	4.4	2.9	4.8	3.8	2.8	3.5	5.9	5.7	3.8
Labos et indust. de santé	7	.	.	.	0.3	0.1	0.3	0.1	.	.	.	0.1
Autre établissement sanitaire	5	0.3	.	0.2	.	.	.	0.1
Autres secteurs	235	9.4	9.1	11.4	5.5	3.2	4.3	2.9	3.2	3.3	1.9	4.5

Tableau 36 e. Pourcentage des médecins par tranche d'unité urbaine et tranche d'âge

MEDECINE DU TRAVAIL	% Fem	Effectif	- de 30 ans	30 à 34 ans	35 à 39 ans	40 à 44 ans	45 à 49 ans	50 à 54 ans	55 à 59 ans	60 à 64 ans	65 à 69 ans	70 ans et +	TOTAL En %
Tranche d'unité urbaine													
Ensemble	69.8	5 282	0.4	4.0	6.9	6.7	19.2	31.8	21.1	6.6	2.3	1.0	100.0
Commune rurale	45.4	60	.	7.5	3.5	5.6	27.2	30.3	22.3	.	3.6	.	100.0
U. u. de moins de 5 000 hab.	71.7	70	.	.	8.1	4.9	13.9	35.0	31.3	6.9	.	.	100.0
de 5 000 à - de 10 000 hab.	65.8	146	.	2.2	8.4	5.2	20.6	40.6	14.2	7.3	0.7	0.8	100.0
de 10 000 à - de 20 000 hab.	66.9	246	.	2.3	4.4	4.6	18.3	35.4	25.5	8.7	0.9	.	100.0
de 20 000 à - de 50 000 hab.	65.0	526	.	2.3	3.7	6.1	19.7	36.7	24.1	5.4	1.4	0.4	100.0
de 50 000 à - de 100 000 hab.	68.5	711	0.1	1.4	5.3	4.1	21.2	31.1	25.6	7.2	2.5	1.4	100.0
de 100 000 à - de 200 000 hab.	73.0	614	0.4	4.9	6.5	6.5	20.2	32.1	22.4	6.1	0.7	0.2	100.0
de 200 000 à - de 2 000 000 hab.	69.7	1 933	0.7	4.8	8.7	8.1	18.5	29.6	19.1	6.6	3.0	0.7	100.0
Agglomération parisienne	74.5	975	0.6	5.2	6.8	7.3	18.3	31.4	18.2	6.8	3.1	2.4	100.0

Estimations de la population française

Les densités de médecins par zone géographique ou catégorie de la population (hommes et femmes de moins de 15 ans, ou femmes de 15 ans et plus) présentées dans ce document sont calculées à partir de données des estimations localisées de population de l'Insee pour 2003 actualisées à 2005 par application d'un facteur multiplicatif correspondant à l'évolution de la population métropolitaine entre 2003 et 2005 soit 1,015531488.

Population 2003 par département (métropole)

N°	Département	Population	N°	Département	Population	N°	Département	Population
01	AIN	539 006	32	GERS	175 055	64	PYRENEES-ATLANTIQUES	614 174
02	AISNE	535 326	33	GIRONDE	1 330 683	65	HAUTES-PYRENEES	224 053
03	ALLIER	342 307	34	HERAULT	945 901	66	PYRENEES-ORIENTALES	411 447
04	ALPES-DE-HAUTE-PROVENCE	144 508	35	ILLE-ET-VILAINE	894 625	67	BAS-RHIN	1 052 698
05	HAUTES-ALPES	126 810	36	INDRE	230 954	68	HAUT-RHIN	722 692
06	ALPES-MARITIMES	1 045 973	37	INDRE-ET-LOIRE	563 062	69	RHONE	1 621 718
07	ARDECHE	294 933	38	ISERE	1 128 755	70	HAUTE-SAONE	232 283
08	ARDENNES	288 806	39	JURA	253 309	71	SAONE-ET-LOIRE	543 848
09	ARIEGE	139 612	40	LANDES	341 254	72	SARTHE	536 857
10	AUBE	293 925	41	LOIR-ET-CHER	318 853	73	SAVOIE	386 246
11	AUDE	321 734	42	LOIRE	726 613	74	HAUTE-SAVOIE	663 810
12	AVEYRON	266 940	43	HAUTE-LOIRE	213 993	75	PARIS	2 147 274
13	BOUCHES-DU-RHONE	1 883 645	44	LOIRE-ATLANTIQUE	1 174 120	76	SEINE-MARITIME	1 237 263
14	CALVADOS	659 893	45	LOIRET	629 377	77	SEINE-ET-MARNE	1 232 467
15	CANTAL	148 359	46	LOT	164 413	78	YVELINES	1 370 443
16	CHARENTE	341 275	47	LOT-ET-GARONNE	309 993	79	DEUX-SEVRES	347 652
17	CHARENTE-MARITIME	576 855	48	LOZERE	74 234	80	SOMME	557 061
18	CHER	312 277	49	MAINE-ET-LOIRE	745 486	81	TARN	350 477
19	CORREZE	234 144	50	MANCHE	484 967	82	TARN-ET-GARONNE	214 488
2A	CORSE-DU-SUD	121 371	51	MARNE	563 027	83	VAR	946 305
2B	HAUTE-CORSE	144 628	52	HAUTE-MARNE	190 983	84	VAUCLUSE	517 810
21	COTE-D'OR	510 334	53	MAYENNE	290 780	85	VENDEE	565 230
22	COTES-D'ARMOR	553 969	54	MEURTHE-ET-MOSELLE	718 250	86	VIENNE	402 555
23	CREUSE	122 713	55	MEUSE	191 728	87	HAUTE-VIENNE	353 788
24	DORDOGNE	392 291	56	MORBIHAN	665 540	88	VOSGES	381 277
25	DOUBS	505 557	57	MOSELLE	1 027 854	89	YONNE	335 917
26	DROME	452 652	58	NIEVRE	222 298	90	TERRITOIRE DE BELFORT	139 383
27	EURE	550 056	59	NORD	2 561 800	91	ESSONNE	1 153 434
28	EURE-ET-LOIR	412 094	60	OISE	776 999	92	HAUTS-DE-SEINE	1 470 706
29	FINISTERE	863 798	61	ORNE	291 274	93	SEINE-SAINT-DENIS	1 396 122
30	GARD	648 522	62	PAS-DE-CALAIS	1 451 307	94	VAL-DE-MARNE	1 239 352
31	HAUTE-GARONNE	1 102 919	63	PUY-DE-DOME	609 817	95	VAL-DOISE	1 121 614

Source : Insee-Estimations localisées de la population 2003

Population 2003

France (métropole) : 59 634 980

Départements d'Outremer : 1 760 020

France entière : 61 395 000

Population 2003 dans les classes d'âges utilisées dans le document de travail :

Population des moins de 15 ans 11 119 206 (calcul des densités de pédiatres)

Femmes de 15 ans et plus 25 230 821 (calcul des densités de gynécologues-obstétriciens)

Population au 1.1.2005

France (métropole) : 60 561 200

Départements d'Outremer : 1 809 600

France entière (métropole et départements d'Outremer) : 62 370 800

Source : Bilan démographique 2004-Insee Première n° 1004, février 2005.