

Direction de la recherche, des études,
de l'évaluation et des statistiques
DREES

SÉRIE
STATISTIQUES

**DOCUMENT
DE
TRAVAIL**

La formation aux professions
de la santé en 2004

Rémy Marquier

n° 86 – août 2005

Sommaire

INTRODUCTION	5
I – EFFECTIFS EN FORMATION EN 2004 ET DIPLÔMES	11
A – TOTAL FRANCE MÉTROPOLITAINE.....	11
FORMATIONS DE BASE	12
DISCIPLINE : 414 – INSTITUTS DE FORMATION EN SOINS INFIRMIERS.....	18
DISCIPLINE : 415 – ÉCOLES DE SAGES FEMMES.....	24
DISCIPLINE : 416 – ÉCOLES DE MASSEURS KINÉSITHÉRAPEUTES.....	30
DISCIPLINE : 417 – ÉCOLES DE TECHNICIENS EN ANALYSE BIOMÉDICALE	36
DISCIPLINE : 419 – ÉCOLES D’AIDES SOIGNANTS.....	42
DISCIPLINE : 420 – ÉCOLES DE PÉDICURES PODOLOGUES.....	48
DISCIPLINE : 421 – ÉCOLES DE MANIPULATEURS D’ÉLECTRO-RADIOLOGIE MÉDICALE.....	54
DISCIPLINE : 423 – ÉCOLES D’ERGOTHÉRAPEUTES	60
DISCIPLINE : 424 – ÉCOLES DE PSYCHOMOTRICIENS.....	66
DISCIPLINE : 456 – ÉCOLES D’AUXILIAIRES DE PUÉRICULTURE.....	72
SPÉCIALISATIONS	78
DISCIPLINE : 418 – ÉCOLES DE PUÉRICULTRICES.....	83
DISCIPLINE : 425 – ÉCOLES D’INFIRMIERS ANESTHÉSISTES	87
DISCIPLINE : 426 – ÉCOLES D’INFIRMIERS DE BLOC OPÉRATOIRE.....	91
DISCIPLINE : 453 – ÉCOLES DE CADRES DE SANTÉ.....	95
DISCIPLINE : 454 – ÉCOLES DE CADRES SAGES FEMMES	100
B – TOTAL FRANCE ENTIÈRE	104
FORMATIONS DE BASE	105
DISCIPLINE : 414 – INSTITUTS DE FORMATION EN SOINS INFIRMIERS.....	111
DISCIPLINE : 415 – ÉCOLES DE SAGES FEMMES.....	117
DISCIPLINE : 416 – ÉCOLES DE MASSEURS KINÉSITHÉRAPEUTES.....	123
DISCIPLINE : 417 – ÉCOLES DE TECHNICIENS EN ANALYSE BIOMÉDICALE	129
DISCIPLINE : 419 – ÉCOLES D’AIDES SOIGNANTS.....	135
DISCIPLINE : 420 – ÉCOLES DE PÉDICURES PODOLOGUES.....	141
DISCIPLINE : 421 – ÉCOLES DE MANIPULATEURS D’ÉLECTRO-RADIOLOGIE MÉDICALE.....	147
DISCIPLINE : 423 – ÉCOLES D’ERGOTHÉRAPEUTES	153
DISCIPLINE : 424 – ÉCOLES DE PSYCHOMOTRICIENS.....	159
DISCIPLINE : 456 – ÉCOLES D’AUXILIAIRES DE PUÉRICULTURE.....	165
SPÉCIALISATIONS	171
DISCIPLINE : 418 – ÉCOLES DE PUÉRICULTRICES.....	176
DISCIPLINE : 425 – ÉCOLES D’INFIRMIERS ANESTHÉSISTES	180
DISCIPLINE : 426 – ÉCOLES D’INFIRMIERS DE BLOC OPÉRATOIRE.....	184
DISCIPLINE : 453 – ÉCOLES DE CADRES DE SANTÉ.....	188
DISCIPLINE : 454 – ÉCOLES DE CADRES SAGES FEMMES	193
II – EFFECTIFS EN FORMATION ET DIPLÔMES PAR REGION EN 2004	197
III – TABLEAUX CHRONOLOGIQUES	204
ANNEXE 1 : Copies d’écran du questionnaire informatique diffusé en 2004	215
ANNEXE 2 : modèles de questionnaire à faire remplir par les étudiants	219
2A - FICHE ÉLÈVE POUR LES FORMATIONS DE BASE.....	220
2B - FICHE ÉLÈVE POUR LES SPÉCIALITÉS.....	222

Introduction

Depuis 1980, le Sesi, puis aujourd'hui la Drees, réalise, en collaboration avec le ministère de l'Éducation nationale (Direction de l'évaluation et de la prospective) et la Direction générale de la santé, et avec le concours des services statistiques des Drass, une enquête de périodicité annuelle auprès des centres de formation de la santé délivrant des diplômes sous tutelle du ministère de la Santé et des solidarités.

1) Objectif de l'enquête

L'enquête a pour but d'établir la liste, de dénombrer et d'identifier les centres de formation aux professions de santé en fonctionnement à la rentrée de l'année de l'enquête (et dans le champ de cette dernière). Elle permet également de mettre à jour le fichier Finess¹, de comptabiliser les étudiants ou élèves en formation et d'étudier certaines de leurs caractéristiques (sexe, âge, niveau de formation générale, modes de prise en charge financière, etc.) ainsi que d'établir la statistique des diplômés délivrés chaque année. L'analyse du flux d'entrée en formation constitue également un des thèmes majeurs de cette enquête.

Les résultats des enquêtes auprès des établissements de formation aux professions de la santé sont tout d'abord utilisés tant au niveau national que régional à des fins d'analyse démographique des professions concernées (source indispensable notamment pour établir une relation entre quotas d'entrée et nombre de diplômés à l'issue des années nécessaires de formation). Ils sont d'autre part utilisés à des fins budgétaires (détermination prévisionnelle du volume des bourses) ou pour le suivi de mesures plus ponctuelles (protocole d'accord sur la promotion professionnelle pour les aides-soignants). Ils permettent enfin au ministère de l'Éducation nationale de recenser l'ensemble des effectifs scolarisés (pour calculer les taux de scolarisation par âge ou encore suivre le parcours des tout jeunes bacheliers).

Depuis 2002, de nouvelles questions ont été ajoutées à l'enquête pour permettre d'étudier en outre l'attractivité (notamment géographique) des différentes formations, de comparer les origines sociales des étudiants des filières santé avec ceux inscrits dans les formations de l'Éducation nationale, ou de mieux décrire leur trajectoire, une fois connue leur situation l'année précédant leur entrée en formation.

2) Champ de l'enquête

Le champ de l'enquête couvre les formations suivantes :

1) Formations de base

- Infirmiers diplômés d'État (3 ans + 2 mois de formation)
- Sages-femmes (4 ans de formation)

¹ Le Fichier national des établissements sanitaires et sociaux (Finess), répertoire national créé en 1979, dont l'objectif premier est de dresser et de tenir, de façon permanente, l'inventaire des équipements du domaine sanitaire et social.

- Masseurs kinésithérapeutes (3 ans de formation)
- Techniciens en analyse biomédicale² (3 ans de formation)
- Aides soignants (1 an de formation³)
- Pédiçures podologues (3 ans de formation)
- Manipulateurs d'électro-radiologie médicale⁴ (3 ans de formation)
- Ergothérapeutes (3 ans de formation)
- Psychomotriciens (3 ans de formation)
- Auxiliaires de puériculture (1 an de formation)

2) Spécialisations

- Puéricultrices (1 an de formation)
- Infirmiers anesthésistes (2 ans de formation)
- Infirmiers de bloc opératoire (1 an et 6 mois de formation⁵)
- Cadres de santé (1 an de formation)
- Cadres sages femmes (1 an de formation)

Chaque collecte porte sur l'année civile, recensant ainsi toutes les classes ayant commencé entre le 1^{er} janvier et le 31 décembre de l'année de l'enquête. Même si le choix de se caler sur l'année civile et non scolaire n'est pas cohérent avec la logique de fixation des quotas pour les professions concernées ou les besoins de l'éducation nationale, il a été retenu du fait de la grande diversité des dates de rentrée scolaire pour les professions de santé⁶.

Ainsi les effectifs d'étudiants présentés dans ce document de travail pour 2004 correspondent donc au nombre d'inscrits dans les écoles à l'issue de l'une des rentrées ayant eu lieu en 2004, qu'elle ait eu lieu en janvier, en février, en septembre ou au cours d'un autre mois encore⁷.

² Pour cette formation, l'enquête ne concerne que les établissements délivrant le diplôme d'État sous tutelle du ministère de la santé et des solidarités. Les formations délivrant les diplômes sous tutelle du ministère de l'éducation nationale (BTS analyses biologiques et DUT génie biologique) ne sont pas enquêtées par la Drees. Cette dernière récupère tout de même l'information *via* le ministère de l'éducation nationale.

³ Concernant la durée de formation des aides-soignants, il existe néanmoins quelques exceptions : ainsi certaines écoles délivrent un diplôme en 18 mois (cas d'écoles pour handicapés par exemple).

⁴ Même remarque que pour les techniciens en analyse biomédicale (le diplôme de l'éducation nationale correspondant est le DTS en imagerie médicale et radiologie thérapeutique).

⁵ La durée de formation d'infirmiers de bloc opératoire était initialement d'un an, mais elle passée à un an et six mois en 2003.

⁶ Ainsi si la majorité des formations organisent leur rentrée courant septembre-octobre, 20 % des étudiants en soins infirmiers commencent leur formation en février, 20 % des auxiliaires de puériculture, 65 % des aides-soignants et l'ensemble des puéricultrices. En outre, si la majorité des écoles ouvrent leurs classes en septembre, les sessions diplômantes ont souvent lieu elles aussi au cours du dernier trimestre (et non pas avant l'été conformément au calendrier scolaire). 75 % des étudiants en soins infirmiers passent leurs épreuves de fin d'études en novembre ou décembre, et 75 % des puéricultrices également. Sans parler, pour les formations organisées sur un rythme scolaire, des sessions de rattrapage organisées en septembre pour les candidats malheureux de juin. Compte-tenu de l'hétérogénéité des contraintes organisationnelles propres à chacune des formations recensées par l'enquête, il apparaît relativement plus simple de procéder à une collecte sur l'année civile.

⁷ Courant octobre 2004 les écoles ont en effet reçu un questionnaire informatique leur permettant de saisir les informations demandées sur l'ensemble des étudiants inscrits dans leur établissement aux rentrées 2004. Les écoles devaient retourner leurs questionnaires complétés en Drass dès lors que l'ensemble des informations portant sur l'année civile 2004 était connu et saisi. Les écoles dont les épreuves de diplôme n'avaient lieu qu'en décembre devaient attendre de pouvoir saisir les résultats de ces épreuves pour retourner leur questionnaire.

Pour les Instituts de formation en soins infirmiers, les effectifs entrés en classe en février d'une année sont ainsi comptabilisés avec ceux entrés en septembre-octobre de la même année. Ce nombre calculé de nouveaux inscrits ne peut donc pas être comparé directement au quota fixé pour une année scolaire. Il faudrait pour ce faire ajouter les effectifs d'étudiants entrés après septembre à ceux entrés en février de l'année suivante⁸.

Les écoles d'aides-soignants dont les élèves entrent en formation en février et passent leurs épreuves de diplôme en janvier de l'année suivante ont dû, lors de l'enquête 2004, comptabiliser les élèves de la promotion 2004-2005 au titre des nouveaux inscrits en formation, ainsi que ceux de la promotion 2003-2004 au titre des présentés et reçus au diplôme en 2004.

Dernier exemple, celui des puéricultrices, dont les promotions entrées en janvier, sortent diplômées en décembre de la même année : les présentés aux épreuves du diplôme – en décembre 2004 – correspondent aux nouveaux inscrits de la même année – entrés en janvier 2004, auxquels s'ajoutent éventuellement ceux de la promotion 2003 qui n'ont eu leur diplôme qu'à la session de rattrapage de janvier 2004⁹.

3) Mode de collecte

Jusqu'en 2000 l'enquête auprès des instituts de formation était réalisée sous format papier, avec des tableaux agrégés donnant les effectifs de chaque année de scolarité par sexe, nationalité (française ou non), mode de financement éventuel, statut vis-à-vis du redoublement, les effectifs totaux par âge et sexe, le nombre de diplômés par sexe, la répartition des nouveaux entrants selon leur diplôme antérieur (avec un tableau plus détaillé sur les séries de baccalauréat), et des informations sur l'encadrement. Les modèles des anciens questionnaires papiers sont disponibles en annexe des précédents documents de travail sur l'enquête.

En 2001 l'enquête n'a pu être réalisée dans les délais habituels au niveau national mais l'a été dans certaines régions. Ce retard a néanmoins été l'occasion de lancer une refonte de l'enquête se traduisant notamment par une remise à plat des anciens tableaux et l'ajout de nouvelles questions.

Pour l'année 2002, un questionnaire papier contenant un nombre accru de tableaux agrégés était envoyé à l'ensemble des régions¹⁰ excepté trois d'entre elles (Pays de la Loire, Limousin et Antilles-Guyane), volontaires pour tester dès cette année-là une collecte par informatique de données saisies étudiant par étudiant. Un tableau complémentaire portant sur les effectifs en formation au cours de l'année civile 2001 était joint aux questionnaires portant sur 2002 pour combler le trou de collecte 2001¹¹.

La refonte de l'enquête en 2002 et l'ajout de nouveaux tableaux (sur l'origine géographique, l'origine sociale et la situation des nouveaux étudiants l'année précédant leur entrée en formation) ont rendu plus complexe le remplissage du questionnaire et plus lourde la charge de travail

⁸ Dès la collecte 2002, il était demandé aux écoles de distinguer les classes selon qu'elles avaient démarré avant ou après le 1^{er} septembre, afin de pouvoir – à l'issue de la collecte 2003 – calculer le flux d'entrée en formation au cours de l'année scolaire 2002-2003. Le mode de collecte mis en place en 2003, qui enregistre, pour chaque étudiant, le mois de sa première rentrée dans l'école, donne *a fortiori* la possibilité de calculer le flux d'entrée au cours d'une année civile ou au cours d'une année scolaire.

⁹ Ces derniers ne sont alors pas comptés comme inscrits en 1^{ère} année, mais comme diplômés uniquement.

¹⁰ La collecte 2002 a été lancée en février 2003.

¹¹ Pour les 92 écoles (48 d'aides-soignants, 14 ifsi, 10 écoles d'auxiliaires, 5 de cadres, 3 de puéricultrices, de sages-femmes et 1 de techniciens en analyse biomédicale) qui n'ont pas rempli ce tableau complémentaire, les chiffres ont été estimés à partir des données 2000. Les diplômes professionnels délivrés par équivalence par les Ddass (à l'issue d'un an d'études d'infirmier) n'ont cependant pas été systématiquement redressés : le nombre de diplômés d'aides-soignants délivrés en 2001 présenté page 207 doit ainsi être sous-estimé.

nécessaire. La collecte des données étudiant par étudiant sur support informatique, généralisée à l'ensemble des écoles en 2003, se donnait précisément pour objectif, tout en multipliant les possibilités d'exploitation statistique, de clarifier les modalités de collecte et de réduire à terme la charge de travail de l'ensemble des partenaires.

Outre le fait de simplifier le travail de remplissage, en particulier pour les nombreuses écoles dont les effectifs sont réduits, et d'assurer une meilleure qualité des données recueillies – en évitant les erreurs de saisie –, ce mode de collecte permet surtout de capitaliser d'une année sur l'autre le travail accompli, puisqu'il suffit lors de chaque collecte d'actualiser les données saisies l'année précédente sur les étudiants encore présents dans l'établissement à la rentrée de l'année en cours.

Il est également possible chaque année de rajouter des questions à poser aux établissements ou aux étudiants. Ainsi ont déjà été posées des questions sur la sélection à l'entrée, les stages, les tarifs et l'encadrement¹².

La collecte sur données individuelles s'est poursuivie en 2004¹³ s'effectue désormais *via* un applicatif de saisie informatique, qui est envoyé aux établissements de formation sur support CD-ROM.

4) Principaux résultats présentés

Ce document de travail présente les statistiques brutes obtenues à partir des enquêtes menées en 2004 : sont tout d'abord présentés les tableaux détaillés de France métropolitaine (I-A) et ceux de la France entière (I-B), présentés successivement et pour chaque formation. Ils présentent le nombre de centres de formation, les effectifs scolarisés, le nombre de diplômes obtenus et les capacités ou quotas.

L'enquête 2004 a fait l'objet d'une comparaison avec l'enquête 2003, ceci afin de vérifier la cohérence du champ d'enquête d'une année sur l'autre. Le répertoire Finess et ses évolutions notifiées par les Drass (ouverture, fermeture ou changement de numéros Finess des écoles) ont par ailleurs permis de s'assurer de l'exhaustivité de la collecte 2004. Pour les écoles en activité lors des deux années, il a de plus été vérifié que les effectifs d'étudiants par année de formation étaient cohérents (nombre d'étudiants en deuxième année en 2004 proche du nombre d'étudiants en première année en 2003...).

Le questionnaire de l'enquête permettait aux étudiants de sélectionner jusqu'à quatre aides financières différentes. Dans les tableaux détaillés sur les prises en charge financières, sont présentés pour chaque formation le nombre d'étudiant bénéficiant de chacune des aides. Ces nombres ne peuvent être sommés pour estimer le nombre d'étudiants aidés, dans la mesure un même étudiant peut bénéficier de plusieurs aides (d'ailleurs, une telle somme peut dans certains cas dépasser l'effectif total des étudiants inscrits dans la formation).

¹² La collecte de ces informations a eu lieu lors de l'enquête 2003, mais n'a pas été reconduite en 2004.

¹³ Les fiches à destination des étudiants envoyées aux écoles de formation sont présentées en annexe.

Le nombre de présentés et reçus au diplôme en 2004 a été calculé à partir de la question posée sous cette forme – dans un tableau agrégé – aux écoles¹⁴. Ces chiffres ont été systématiquement comparés¹⁵ au nombre de fiches d'étudiants diplômés en 2004 saisies parallèlement par les écoles¹⁶, et harmonisés lorsqu'il y avait lieu de le faire, des écarts subsistant en effet entre ces deux sources malgré les contrôles de cohérence effectués au moment de l'anonymisation des questionnaires informatiques par les écoles et lors du traitement de ces questionnaires en Drass¹⁷.

Le total de reçus aux épreuves de diplôme comprend les candidats libres comptabilisés par les Drass, ainsi que les diplômes professionnels d'aides-soignants délivrés par équivalence à l'issue d'une année d'études d'infirmier, comptabilisés par les Ddass.

Enfin, la réponse à la question des capacités ou quotas a fait l'objet d'une comparaison avec le nombre de nouveaux inscrits ainsi qu'avec les quotas officiels de la DGS pour les années scolaires 2003/2004 et 2004/2005. Cette comparaison a été faite au niveau du total France entière pour les formations de sage femmes, masseurs kinésithérapeutes et psychomotriciens, et au niveau régional pour les infirmiers diplômés d'État.

Le niveau d'études antérieures des nouveaux inscrits en 2004 est analysé par série de bac pour les bacheliers non titulaires d'un diplôme universitaire. La collecte de données individuelles mise en place en 2003 a permis de remédier au problème de cohérence rencontré jusque-là, entre le tableau recensant les nouveaux inscrits ventilés par niveau d'études et le tableau des séries de baccalauréat qui ne devaient être comptabilisées que pour les étudiants dont le plus haut diplôme était le bac (le total des bacheliers dans ce dernier tableau était parfois différent du nombre de bacheliers précisé dans le tableau des nouveaux inscrits)¹⁸. Le questionnaire informatique était en effet conçu pour que la variable « série de baccalauréat » devienne inaccessible lorsqu'il était saisi pour un élève, un niveau d'études soit inférieur, soit supérieur au baccalauréat.

Plus généralement, l'utilisation d'un questionnaire informatique « interactif » et la construction même de la base nationale de données individuelles permettent désormais de limiter les instructions au moment de la saisie, et de définir précisément le champ souhaité au moment de l'édition de résultats.

Ainsi, les tableaux sur les séries de baccalauréat (tableaux 4xx- 3 de la partie I) ne recensent que les étudiants, nouveaux inscrits en 2004, dont le plus haut diplôme est le bac.

Les tableaux 4xx- 2 de la partie I, répartissant les nouveaux inscrits en 2004 selon le niveau d'études (jusqu'au baccalauréat) ou le diplôme le plus élevé (à partir du baccalauréat) recensent les

¹⁴ Voir les copies d'écran du questionnaire en annexe page 215.

¹⁵ Dans le fichier national.

¹⁶ Une fiche d'information étant demandée pour tout étudiant inscrit à la rentrée 2004, ainsi que pour tout diplômé sorti en 2004 avant cette rentrée - seuls le sexe, l'âge et la nationalité étaient demandés pour ces derniers. Pour reprendre l'exemple mentionné ci-dessus d'une école d'aides-soignants fonctionnant de février à janvier, l'école devait saisir des fiches pour les nouveaux inscrits entrés en février 2004, ainsi que des fiches très succinctes pour les élèves de la promotion 2003 sortis diplômés de l'école en janvier 2004.

¹⁷ Ainsi lorsque le chiffre saisi dans le tableau agrégé sur les diplômes était supérieur au nombre de fiches créées, nous ne l'avons pas modifié, considérant dans ce cas que les fiches n'avaient pas été créées pour tous les diplômés. Pour une exploitation statistique facilitée de la base de données, nous avons généré les fiches de diplômés manquantes (en ne renseignant que le sexe et l'année d'étude). De ce fait, les résultats portant sur les caractéristiques des diplômés (âge, sexe, nationalité) sont présentés avec une ligne « non renseigné » correspondant à la fois à ces fiches fictives et aux données parfois manquantes en 2004 sur les fiches diplômés reçues.

¹⁸ Et ce, afin de permettre à l'Education nationale d'étudier le devenir de tous les bacheliers d'une année donnée.

nouveaux entrés en 1^{ère} année, ainsi que les nouveaux inscrits en 2^{ème} ou 3^{ème} année et bénéficiant en théorie d'une réduction de scolarité¹⁹.

Dernière remarque sur les tableaux détaillés formation par formation, le champ « non renseigné lors de la saisie » comprend à la fois les fiches manquantes (cas de certains des diplômés que les écoles n'ont pas réussi à recontacter) et les champs non remplis par les étudiants dans le questionnaire. Les « non renseignés » se distinguent ainsi de ceux qui sont classés en « Non réponse », qui était une modalité explicite du questionnaire, et qui correspond à des étudiants ne désirant clairement pas divulguer certaines informations (par exemple sur la profession des parents).

Enfin, des tableaux chronologiques (III) exposent les principales données relatives à ces formations depuis 1982 et donnent les nombres de diplômes délivrés à partir de 1966.

¹⁹ Sauf dans le cas où l'étudiant aurait changé d'établissement au cours de sa formation. En effet, le principe de « nouvel inscrit » signifie en fait « nouvel inscrit dans l'établissement ». Par exemple, un étudiant inscrit en première année d'IFSI dans un établissement et changeant de lieu de formation à partir de la deuxième année sera bien comptabilisé comme « nouvel inscrit », mais ne disposera pas d'un allègement de scolarité.

I – EFFECTIFS EN FORMATION EN 2004
ET DIPLÔMES

A – TOTAL FRANCE MÉTROPOLITAINE

FRANCE MÉTROPOLITAINE 2004

TABLEAU B-1A- RÉPARTITION DES INSCRITS EN 2004

	Année d'étude	Effectif Total			
		Hommes	Femmes	Total	Dont étrangers
Effectif Total	1 ^{ère}	6 824	47 006	53 830	997
	2 ^{ème}	4 172	25 108	29 280	329
	3 ^{ème}	3 728	22 936	26 664	254
	4 ^{ème}	10	716	726	1
	Total	14 734	95 766	110 500	1 581

Dont nouveaux inscrits bénéficiant d'une réduction ou d'un allègement de scol.	45	202	247
---	----	-----	-----

		Effectif Total		
		Hommes	Femmes	Total
Dont redoublants	1 ^{ère}	333	1 283	1 616
	2 ^{ème}	168	714	882
	3 ^{ème}	141	542	683
	4 ^{ème}	0	13	13
	Total	642	2 552	3 194

Nouveaux inscrits entrés directement en 2^{ème} et 3^{ème} année, plus les 1^{ères} années, moins les redoublants de 1^{ère} année

Total nouveaux inscrits	6 595	46 312	52 907
--------------------------------	-------	--------	--------

(*) y compris les diplômes professionnels d'aide soignants (DPAS) délivrés par équivalence par les DDASS.

FORMATIONS DE BASE

TABLEAU DES MODES DE PRISES EN CHARGE FINANCIÈRE (JUSQU'À QUATRE PRISES EN CHARGE RENSEIGNÉES PAR ÉTUDIANT)

Dont effectif de la promotion professionnelle hospitalière		Dont bénéficiaire d'une		Dont bénéficiaire d'une allocation d'études	Dont en contrats de qualification	Dont bénéficiaire d'un congé individuel de formation	Dont demandeurs d'emploi	Dont Plan de formation entreprise	Dont ARH	Dont autres modes
		Bourse d'État	Rémunération du Conseil Régional ou Général							
Hommes	Femmes									
769	3 948	9 032	5 619	229	407	2 091	9 670	565	111	2 860
424	1 749	6 031	465	279	38	528	3 164	45	25	1 109
427	1 792	5 626	532	663	53	390	2 151	29	39	1 159
0	0	97	4	0	0	0	1	0	2	151
1 620	7 489	20 786	6 620	1 171	498	3 009	14 986	639	177	5 279

B-1B DIPLÔMES DÉLIVRÉS EN 2004

	Hommes	Femmes	Total
Nombre de présentés ^(*)	5 473	40 890	46 363
Nombre de reçus ^(*)	5 054	39 111	44 165

Quotas ou capacités 2003/2004 : 52 540

Quotas ou capacités 2004/2005 : 54 183

Nombre d'établissements recensés : 962

TABLEAU B- 2 – ANALYSE DU FLUX D'ENTRÉE DANS LA FORMATION EN 2004

NIVEAU D'ETUDES OU DIPLÔME LE PLUS ELEVE LORS DE L'ACCES A LA FORMATION	1 ^{ère} année		Nouveaux entrés directement en 2 ^{ème} , 3 ^{ème} ou 4 ^{ème} année	
	Hommes	Femmes	Hommes	Femmes
Cycle d'études primaires ou niveau 6e, 5e, 4e	126	844	0	4
BEP carrières sanitaires et sociales (niveau ou diplôme)	210	5 178	1	11
Autres BEP, CAP, BEPC (niveau ou diplôme), ou fin 2nde ou 1ère	673	4 915	4	12
Fin Terminale atteint cette année	34	310	0	2
Fin Terminale atteint avant cette année	215	1 366	2	13
Baccalauréat obtenu cette année	749	7 341	17	91
Baccalauréat obtenu avant cette année	2 945	17 300	62	653
Équivalence Baccalauréat	222	1 398	13	44
BTS	272	1 081	7	13
DUT	91	260	1	6
DEUG DEUST	197	814	2	20
Diplôme de 2 ^{ème} cycle d'enseignement universitaire	183	740	17	37
Diplôme de 3 ^{ème} cycle d'enseignement universitaire	60	172	1	8
Études médicales, dentaires ou pharmaceutiques antérieures	41	230	8	16
Diplôme d'une profession sanitaire ou sociale	176	1 554	36	84
<i>Non renseigné lors de la saisie</i>	<i>227</i>	<i>1 788</i>	<i>3</i>	<i>7</i>
Total des nouveaux inscrits	6 421	45 291	174	1 021
Total des nouveaux inscrits en 1^{ère} année	51 712			

TABLEAU B- 3 – BACHELIERS NOUVEAUX INSCRITS EN 2004 PAR SÉRIE DE BACCALAURÉAT

Série de baccalauréat	Code	Baccalauréat obtenu en 2004	Baccalauréat obtenu avant 2004
Série L (A)	1	558	2 069
Série ES (B)	2	1 584	2 599
Série S (C, D, D', E)	3	2 155	7 162
Séries STI (F1A, F1E, F2, F3, F4, F9, F10A & B, F12)	4	45	217
Série STL (F5, F6, F7, F7')	5	171	367
Série STT (G, H)	6	477	2 187
Séries STPA, STAE	7	39	92
Série SMS (F8)	8	2 964	5 046
Série Hôtellerie	9	7	28
Série F11, F11'	10	3	14
Baccalauréat professionnel	11	173	1 058
Non réponse	12	17	119
<i>Non renseigné lors de la saisie</i>		5	2
TOTAL	13	8 198	20 960

TABLEAU B- 4 – RÉPARTITION PAR SEXE ET ÂGE DES INSCRITS ET DES DIPLOMÉS(*) EN 2004

Année de naissance	Ensemble des inscrits en 2004		
	Hommes	Femmes	TOTAL
1987 et plus	13	230	243
1986	266	3 514	3 780
1985	869	9 770	10 639
1984	1 533	14 093	15 626
1983	1 730	13 932	15 662
1982	1 752	11 339	13 091
1981	1 362	6 977	8 339
1980	1 020	4 378	5 398
1979	650	2 830	3 480
1978	502	2 130	2 632
De 1973 à 1977	1 914	8 259	10 173
De 1968 à 1972	1 392	6 845	8 237
De 1963 à 1967	865	5 022	5 887
1962 et avant	461	3 816	4 277
<i>Non renseigné</i>	405	2 631	3 036
Total	14 734	95 766	110 500

Ensemble des diplômés(*) en 2004		
Hommes	Femmes	TOTAL
0	8	8
2	36	38
13	288	301
39	896	935
135	2 944	3 079
409	5 145	5 554
612	5 264	5 876
562	3 755	4 317
386	2 158	2 544
291	1 308	1 599
728	3 690	4 418
537	3 150	3 687
330	2 355	2 685
228	2 199	2 427
489	3 996	4 485
4 761	37 192	41 953

(*) hors DPAS délivrés par équivalence

TABLEAU B- 5 – ORIGINE SOCIALE DES NOUVEAUX INSCRITS EN 1^{ère} ANNÉE EN 2004

Catégorie sociale du parent chef de famille		Effectifs
Agriculteur exploitant	Agriculteurs	1 912
Artisan Commerçant et assimilé Chef d'entreprise de dix salariés ou plus	Artisans, commerçants et chefs d'entreprise	4 451
Profession libérale Cadre de la fonction publique Professeur et assimilé Profession information, art, spectacles Cadre administratif et commercial d'entreprise Ingénieur – cadre technique d'entreprise	Cadres et professions intellectuelles du supérieur	7 619
Instituteur et assimilé Profession intermédiaire santé-travail social Clergé, religieux Profession intermédiaire adm.-commerce-entr. Technicien Contremaître, agent de maîtrise	Professions intermédiaires	5 541
Employé civil – agent service fonction publique Policier et militaire Employé administratif d'entreprise Employé de commerce Personne service direct aux particuliers	Employés	10 778
Ouvrier qualifié Ouvrier non qualifié Ouvrier agricole	Ouvriers	11 559
Personne n'ayant jamais travaillé	Inactifs	1 393
Non-réponse		6 775
<i>Non renseigné lors de la saisie</i>		<i>1 684</i>
Total des nouveaux inscrits en 1^{ère} année		51 712

**TABLEAU B- 6 – SITUATION PRINCIPALE DES NOUVEAUX INSCRITS EN 1^{ère} ANNÉE EN 2004
L'ANNÉE PRÉCÉDENT LEUR ENTRÉE EN FORMATION**

Situation principale au cours des douze derniers mois précédant l'entrée en formation	Nombre de nouveaux inscrits
Études secondaires (niveau inf. ou égal au bac)	9 920
Classe préparatoire à l'entrée dans la formation actuelle	7 996
Première année d'études du 1 ^{er} cycle des études médicales en faculté de médecine (PCEM1)	3 033
Études supérieures (hors préparation formation actuelle)	2 886
Emploi dans le secteur hospitalier	9 949
Emploi dans un autre secteur	7 920
Participation à un dispositif de formation prof. Destiné aux jeunes à la recherche d'un emploi ou d'une qualif.	362
Chômage	4 569
Même formation suivie dans un autre établissement	62
Inactivité liée à la maladie ou à la maternité	305
Autre cas d'inactivité (éducation d'un enfant, etc.)	1 000
Non réponse	2 046
<i>Non renseigné lors de la saisie</i>	<i>1 664</i>
Total des nouveaux inscrits en 1^{ère} année	51 712

FRANCE MÉTROPOLITAINE 2004

TABLEAU 414-1A- RÉPARTITION DES INSCRITS EN 2004

Effectif Total	Année d'étude	Effectif Total			
		Hommes	Femmes	Total	Dont étrangers
	1 ^{ère}	3 745	24 803	28 548	350
2 ^{ème}	3 016	21 992	25 008	280	
3 ^{ème}	2 607	19 963	22 570	218	
4 ^{ème}	-	-	-	-	
Total	9 368	66 758	76 126	848	

Dont nouveaux inscrits bénéficiant d'une réduction ou d'un allègement de scol.	22	78	100
--	----	----	-----

Dont redoublants	1 ^{ère}	190	1 055	1 245
	2 ^{ème}	111	648	759
	3 ^{ème}	109	491	600
	4 ^{ème}	-	-	-
	Total	410	2 194	2 604

Nouveaux inscrits entrés directement en 2^{ème} et 3^{ème} année, plus les 1^{ères} années, moins les redoublants de 1^{ère} année

Total nouveaux inscrits	3 659	24 473	28 132
-------------------------	-------	--------	--------

DISCIPLINE : 414 – INSTITUTS DE FORMATION EN SOINS INFIRMIERS

TABLEAU DES MODES DE PRISES EN CHARGE FINANCIÈRE (JUSQU'À QUATRE PRISES EN CHARGE RENSEIGNÉES PAR ÉTUDIANT)

Dont effectif de la promotion professionnelle hospitalière		Dont bénéficiaire d'une		Dont bénéficiaire d'une allocation d'études	Dont en contrats de qualification	Dont bénéficiaire d'un congé individuel de formation	Dont demandeurs d'emploi	Dont Plan de formation entreprise	Dont ARH	Dont autres modes
		Bourse d'État	Rémunération du Conseil Régional ou Général							
Hommes	Femmes									
373	1 724	6 149	556	229	24	586	3 845	111	62	931
412	1 742	5 288	450	279	36	518	3 150	44	25	890
423	1 782	4 955	520	663	53	387	2 142	29	32	874
-	-	-	-	-	-	-	-	-	-	-
1 208	5 248	16 392	1 526	1 171	113	1 491	9 137	184	119	2 695

414-1B DIPLÔMES DÉLIVRÉS EN 2004

	Hommes	Femmes	Total
Nombre de présentés	2 519	18 409	20 447
Nombre de reçus	2 258	17 088	19 346

Quotas 2003/2004 : 27 595

Quotas 2004/2005 : 28 480

Nombre d'établissements recensés : 327

TABLEAU 414- 2 – ANALYSE DU FLUX D'ENTRÉE DANS LA FORMATION EN 2004

NIVEAU D'ETUDES OU DIPLÔME LE PLUS ELEVE LORS DE L'ACCES A LA FORMATION	1 ^{ère} année		Nouveaux entrés directement en 2 ^{ème} ou 3 ^{ème} année	
	Hommes	Femmes	Hommes	Femmes
Cycle d'études primaires ou niveau 6e, 5e, 4e	6	22	0	4
BEP carrières sanitaires et sociales (niveau ou diplôme)	10	165	1	11
Autres BEP, CAP, BEPC (niveau ou diplôme), ou fin 2nde ou 1ère	57	209	4	10
Fin Terminale atteint cette année	9	47	0	2
Fin Terminale atteint avant cette année	65	253	2	13
Baccalauréat obtenu cette année	613	6 621	8	68
Baccalauréat obtenu avant cette année	1 757	11 517	57	621
Équivalence Baccalauréat	133	582	9	42
BTS	203	697	5	13
DUT	72	195	1	4
DEUG DEUST	137	580	2	16
Diplôme de 2 ^{ème} cycle d'enseignement universitaire	141	546	8	19
Diplôme de 3 ^{ème} cycle d'enseignement universitaire	46	131	1	4
Études médicales, dentaires ou pharmaceutiques antérieures	17	115	6	15
Diplôme d'une profession sanitaire ou sociale	161	1 309	27	81
<i>Non renseigné lors de la saisie</i>	<i>100</i>	<i>554</i>	<i>1</i>	<i>7</i>
Total des nouveaux inscrits	3 527	23 543	132	930
Total des nouveaux inscrits en 1^{ère} année	27 070			

TABLEAU 414- 3 – BACHELIERS NOUVEAUX INSCRITS EN 2004 PAR SÉRIE DE BACCALAURÉAT

Série de baccalauréat	Code	Baccalauréat obtenu en 2004	Baccalauréat obtenu avant 2004
Série L (A)	1	518	1 533
Série ES (B)	2	1 551	2 268
Série S (C, D, D', E)	3	1 770	3 746
Séries STI (F1A, F1E, F2, F3, F4, F9, F10A & B, F12)	4	42	149
Série STL (F5, F6, F7, F7')	5	121	294
Série STT (G, H)	6	411	1 527
Séries STPA, STAE	7	36	75
Série SMS (F8)	8	2 742	3 828
Série Hôtellerie	9	6	23
Série F11, F11'	10	2	7
Baccalauréat professionnel	11	95	454
Non réponse	12	13	47
<i>Non renseigné lors de la saisie</i>		3	1
TOTAL	13	7 310	13 952

TABLEAU 414- 4 – RÉPARTITION PAR SEXE ET ÂGE DES INSCRITS ET DES DIPLOMÉS EN 2004

Année de naissance	Ensemble des inscrits en 2004		
	Hommes	Femmes	TOTAL
1987 et plus	9	152	161
1986	202	2 983	3 185
1985	560	7 732	8 292
1984	872	10 630	11 502
1983	1 004	10 275	11 279
1982	1 011	8 266	9 277
1981	841	4 936	5 777
1980	643	3 033	3 676
1979	422	1 897	2 319
1978	342	1 422	1 764
De 1973 à 1977	1 400	5 483	6 883
De 1968 à 1972	1 017	4 237	5 254
De 1963 à 1967	603	2 782	3 385
1962 et avant	260	1 679	1 939
<i>Non renseigné</i>	182	1 251	1 433
Total	9 368	66 758	76 126

Ensemble des diplômés en 2004		
Hommes	Femmes	TOTAL
0	1	1
0	1	1
0	2	2
2	55	57
72	1 593	1 665
224	3 375	3 599
310	3 469	3 779
300	2 290	2 590
198	1 165	1 363
157	631	788
352	1 361	1 713
270	961	1 231
121	542	663
82	401	483
170	1 241	1 411
2 258	17 088	19 346

TABLEAU 414- 5 – ORIGINE SOCIALE DES NOUVEAUX INSCRITS EN 1ÈRE ANNÉE EN 2004

Catégorie sociale du parent chef de famille		Effectifs
Agriculteur exploitant	Agriculteurs	940
Artisan Commerçant et assimilé Chef d'entreprise de dix salariés ou plus	Artisans, commerçants et chefs d'entreprise	2 410
Profession libérale Cadre de la fonction publique Professeur et assimilé Profession information, art, spectacles Cadre administratif et commercial d'entreprise Ingénieur – cadre technique d'entreprise	Cadres et professions intellectuelles du supérieur	4 670
Instituteur et assimilé Profession intermédiaire santé-travail social Clergé, religieux Profession intermédiaire adm.-commerce-entr. Technicien Contremaître, agent de maîtrise	Professions intermédiaires	3 409
Employé civil – agent service fonction publique Policier et militaire Employé administratif d'entreprise Employé de commerce Personne service direct aux particuliers	Employés	6 027
Ouvrier qualifié Ouvrier non qualifié Ouvrier agricole	Ouvriers	5 467
Personne n'ayant jamais travaillé	Inactifs	667
Non-réponse		3 114
<i>Non renseigné lors de la saisie</i>		366
Total des nouveaux inscrits en 1^{ère} année		27 070

**TABLEAU 414- 6 – SITUATION PRINCIPALE DES NOUVEAUX INSCRITS EN 1ÈRE ANNÉE EN 2004
L'ANNÉE PRÉCÉDENT LEUR ENTRÉE EN FORMATION**

Situation principale au cours des douze derniers mois précédant l'entrée en formation	Nombre de nouveaux inscrits
Études secondaires (niveau inf. ou égal au bac)	7 565
Classe préparatoire à l'entrée dans la formation actuelle	5 050
Première année d'études du 1 ^{er} cycle des études médicales en faculté de médecine (PCEM1)	1 135
Études supérieures (hors préparation formation actuelle)	2 404
Emploi dans le secteur hospitalier	3 672
Emploi dans un autre secteur	3 442
Participation à un dispositif de formation prof. Destiné aux jeunes à la recherche d'un emploi ou d'une qualif.	120
Chômage	1 300
Même formation suivie dans un autre établissement	40
Inactivité liée à la maladie ou à la maternité	139
Autre cas d'inactivité (éducation d'un enfant, etc.)	411
Non réponse	1 346
<i>Non renseigné lors de la saisie</i>	446
Total des nouveaux inscrits en 1^{ère} année	27 070

TABLEAU 415-1A- RÉPARTITION DES INSCRITS EN 2004

	Année d'étude	Effectif Total			
		Hommes	Femmes	Total	Dont étrangers
Effectif Total	1 ^{ère}	94	855	949	27
	2 ^{ème}	71	770	841	11
	3 ^{ème}	55	744	799	4
	4 ^{ème}	10	716	726	1
	Total	230	3 085	3 315	43

Dont nouveaux inscrits bénéficiant d'une réduction ou d'un allègement de scol.	0	0	0
--	---	---	---

Dont redoublants	1 ^{ère}	7	19	26
	2 ^{ème}	6	23	29
	3 ^{ème}	1	23	24
	4 ^{ème}	0	13	13
	Total	14	78	92

Nouveaux inscrits entrés directement en 2^{ème} et 3^{ème} année, plus les 1^{ères} années, moins les redoublants de 1^{ère} année

Total nouveaux inscrits	88	851	939
-------------------------	----	-----	-----

TABLEAU DES MODES DE PRISES EN CHARGE FINANCIÈRE (JUSQU'À QUATRE PRISES EN CHARGE RENSEIGNÉES PAR ÉTUDIANT)

Dont effectif de la promotion professionnelle hospitalière		Dont bénéficiaire d'une		Dont bénéficiaire d'une allocation d'études	Dont en contrats de qualification	Dont bénéficiaire d'un congé individuel de formation	Dont demandeurs d'emploi	Dont Plan de formation entreprise	Dont ARH	Dont autres modes
		Bourse d'État	Rémunération du Conseil Régional ou Général							
Hommes	Femmes									
0	2	202	10	0	0	1	0	0	0	25
0	1	181	2	0	0	0	0	0	0	36
0	3	126	5	0	0	0	1	0	7	134
0	0	97	4	0	0	0	1	0	2	151
0	6	606	21	0	0	1	2	0	9	346

415-1B DIPLÔMES DÉLIVRÉS EN 2004

	Hommes	Femmes	Total
Nombre de présentés	9	716	725
Nombre de reçus	7	619	626

Quotas 2003/2004 : 979

Quotas 2004/2005 : 1 027

Nombre d'établissements recensés : 32

TABLEAU 415- 2 – ANALYSE DU FLUX D'ENTRÉE DANS LA FORMATION EN 2004

NIVEAU D'ÉTUDES OU DIPLÔME LE PLUS ÉLEVÉ LORS DE L'ACCÈS A LA FORMATION	1 ^{ère} année		Nouveaux entrés directement en 2 ^{ème} , 3 ^{ème} ou 4 ^{ème} année	
	Hommes	Femmes	Hommes	Femmes
Cycle d'études primaires ou niveau 6e, 5e, 4e	0	0	0	0
BEP carrières sanitaires et sociales (niveau ou diplôme)	0	0	0	0
Autres BEP, CAP, BEPC (niveau ou diplôme), ou fin 2nde ou 1ère	0	0	0	0
Fin Terminale atteint cette année	0	0	0	0
Fin Terminale atteint avant cette année	0	0	0	0
Baccalauréat obtenu cette année	0	6	0	0
Baccalauréat obtenu avant cette année	79	746	0	13
Équivalence Baccalauréat	0	1	0	0
BTS	0	1	1	0
DUT	0	2	0	2
DEUG DEUST	1	5	0	0
Diplôme de 2 ^{ème} cycle d'enseignement universitaire	0	1	0	0
Diplôme de 3 ^{ème} cycle d'enseignement universitaire	0	0	0	0
Études médicales, dentaires ou pharmaceutiques antérieures	7	72	0	1
Diplôme d'une profession sanitaire ou sociale	0	1	0	0
<i>Non renseigné lors de la saisie</i>	<i>0</i>	<i>0</i>	<i>0</i>	<i>0</i>
Total des nouveaux inscrits	87	835	1	16
Total des nouveaux inscrits en 1^{ère} année	922			

TABLEAU 415- 3 – BACHELIERS NOUVEAUX INSCRITS EN 2004 PAR SÉRIE DE BACCALAURÉAT

Série de baccalauréat	Code	Baccalauréat obtenu en 2004	Baccalauréat obtenu avant 2004
Série L (A)	1	0	3
Série ES (B)	2	0	4
Série S (C, D, D', E)	3	6	810
Séries STI (F1A, F1E, F2, F3, F4, F9, F10A & B, F12)	4	0	1
Série STL (F5, F6, F7, F7')	5	0	2
Série STT (G, H)	6	0	0
Séries STPA, STAE	7	0	0
Série SMS (F8)	8	0	6
Série Hôtellerie	9	0	0
Série F11, F11'	10	0	0
Baccalauréat professionnel	11	0	0
Non réponse	12	0	12
<i>Non renseigné lors de la saisie</i>		<i>0</i>	<i>0</i>
TOTAL	13	6	838

TABLEAU 415- 4 – RÉPARTITION PAR SEXE ET ÂGE DES INSCRITS ET DES DIPLÔMÉS EN 2004

Année de naissance	Ensemble des inscrits en 2004		
	Hommes	Femmes	TOTAL
1987 et plus	0	1	1
1986	0	17	17
1985	4	182	186
1984	57	672	729
1983	60	775	835
1982	59	651	710
1981	26	375	401
1980	10	219	229
1979	4	94	98
1978	3	44	47
De 1973 à 1977	2	40	42
De 1968 à 1972	3	9	12
De 1963 à 1967	1	6	7
1962 et avant	1	0	1
<i>Non renseigné</i>	<i>0</i>	<i>0</i>	<i>0</i>
Total	230	3 085	3 315

Ensemble des diplômés en 2004		
Hommes	Femmes	TOTAL
0	0	0
0	0	0
0	0	0
0	0	0
0	0	0
0	45	45
0	156	156
1	180	181
5	137	142
1	60	61
0	34	34
0	4	4
0	3	3
0	0	0
<i>0</i>	<i>0</i>	<i>0</i>
7	619	626

TABLEAU 415- 5 – ORIGINE SOCIALE DES NOUVEAUX INSCRITS EN 1ÈRE ANNÉE EN 2004

Catégorie sociale du parent chef de famille		Effectifs
Agriculteur exploitant	Agriculteurs	29
Artisan Commerçant et assimilé Chef d'entreprise de dix salariés ou plus	Artisans, commerçants et chefs d'entreprise	80
Profession libérale Cadre de la fonction publique Professeur et assimilé Profession information, art, spectacles Cadre administratif et commercial d'entreprise Ingénieur – cadre technique d'entreprise	Cadres et professions intellectuelles du supérieur	382
Instituteur et assimilé Profession intermédiaire santé-travail social Clergé, religieux Profession intermédiaire adm.-commerce-entr. Technicien Contremaître, agent de maîtrise	Professions intermédiaires	142
Employé civil – agent service fonction publique Policier et militaire Employé administratif d'entreprise Employé de commerce Personne service direct aux particuliers	Employés	154
Ouvrier qualifié Ouvrier non qualifié Ouvrier agricole	Ouvriers	100
Personne n'ayant jamais travaillé	Inactifs	20
Non-réponse		15
<i>Non renseigné lors de la saisie</i>		<i>0</i>
Total des nouveaux inscrits en 1^{ère} année		922

**TABLEAU 415- 6 – SITUATION PRINCIPALE DES NOUVEAUX INSCRITS EN 1ÈRE ANNÉE EN 2004
L'ANNÉE PRÉCÉDENT LEUR ENTRÉE EN FORMATION**

Situation principale au cours des douze derniers mois précédant l'entrée en formation	Nombre de nouveaux inscrits
Études secondaires (niveau inf. ou égal au bac)	0
Classe préparatoire à l'entrée dans la formation actuelle	0
Première année d'études du 1 ^{er} cycle des études médicales en faculté de médecine (PCEM1)	917
Études supérieures (hors préparation formation actuelle)	1
Emploi dans le secteur hospitalier	0
Emploi dans un autre secteur	2
Participation à un dispositif de formation prof. Destiné aux jeunes à la recherche d'un emploi ou d'une qualif.	0
Chômage	0
Même formation suivie dans un autre établissement	1
Inactivité liée à la maladie ou à la maternité	0
Autre cas d'inactivité (éducation d'un enfant, etc.)	0
Non réponse	1
<i>Non renseigné lors de la saisie</i>	<i>0</i>
Total des nouveaux inscrits en 1^{ère} année	922

TABLEAU 416-1A- RÉPARTITION DES INSCRITS EN 2004

	Année d'étude	Effectif Total			
		Hommes	Femmes	Total	Dont étrangers
Effectif Total	1 ^{ère}	810	1 099	1 909	17
	2 ^{ème}	697	967	1 664	18
	3 ^{ème}	670	918	1 588	9
	4 ^{ème}	-	-	-	-
	Total	2 177	2 984	5 161	44

Dont nouveaux inscrits bénéficiant d'une réduction ou d'un allègement de scol.	14	8	22
---	----	---	----

Dont redoublants	1 ^{ère}	89	78	167
	2 ^{ème}	36	12	48
	3 ^{ème}	22	9	31
	4 ^{ème}	-	-	-
	Total	147	99	246

Nouveaux inscrits entrés directement en 2^{ème} et 3^{ème} année, plus les 1^{ères} années, moins les redoublants de 1^{ère} année

Total nouveaux inscrits	736	1 023	1 759
--------------------------------	-----	-------	-------

TABLEAU DES MODES DE PRISES EN CHARGE FINANCIÈRE (JUSQU'À QUATRE PRISES EN CHARGE RENSEIGNÉES PAR ÉTUDIANT)

Dont effectif de la promotion professionnelle hospitalière		Dont bénéficiaire d'une		Dont bénéficiaire d'une allocation d'études	Dont en contrats de qualification	Dont bénéficiaire d'un congé individuel de formation	Dont demandeurs d'emploi	Dont Plan de formation entreprise	Dont ARH	Dont autres modes
		Bourse d'État	Rémunération du Conseil Régional ou Général							
Hommes	Femmes									
2	7	237	6	0	4	5	6	1	1	141
2	5	227	5	0	1	3	4	0	0	99
2	4	201	0	0	0	1	1	0	0	78
-	-	-	-	-	-	-	-	-	-	-
6	16	665	11	0	5	9	11	1	1	318

416-1B DIPLÔMES DELIVRÉS EN 2004

	Hommes	Femmes	Total
Nombre de présentés	718	914	1 632
Nombre de reçus	641	842	1 483

Quotas 2003/2004 : 1 642

Quotas 2004/2005 : 1 744

Nombre d'établissements recensés : 35

TABLEAU 416- 2 – ANALYSE DU FLUX D'ENTRÉE DANS LA FORMATION EN 2004

NIVEAU D'ETUDES OU DIPLÔME LE PLUS ELEVE LORS DE L'ACCES A LA FORMATION	1 ^{ère} année		Nouveaux entrés directement en 2 ^{ème} ou 3 ^{ème} année	
	Hommes	Femmes	Hommes	Femmes
Cycle d'études primaires ou niveau 6e, 5e, 4e	0	0	0	0
BEP carrières sanitaires et sociales (niveau ou diplôme)	0	0	0	0
Autres BEP, CAP, BEPC (niveau ou diplôme), ou fin 2nde ou 1ère	1	0	0	0
Fin Terminale atteint cette année	0	1	0	0
Fin Terminale atteint avant cette année	0	1	0	0
Baccalauréat obtenu cette année	28	49	0	0
Baccalauréat obtenu avant cette année	579	868	4	4
Équivalence Baccalauréat	15	4	0	0
BTS	8	4	1	0
DUT	5	1	0	0
DEUG DEUST	15	17	0	0
Diplôme de 2 ^{ème} cycle d'enseignement universitaire	19	16	6	4
Diplôme de 3 ^{ème} cycle d'enseignement universitaire	7	7	0	0
Études médicales, dentaires ou pharmaceutiques antérieures	12	11	1	0
Diplôme d'une profession sanitaire ou sociale	5	5	7	3
<i>Non renseigné lors de la saisie</i>	<i>21</i>	<i>28</i>	<i>2</i>	<i>0</i>
Total des nouveaux inscrits	715	1 012	21	11
Total des nouveaux inscrits en 1^{ère} année	1 727			

TABLEAU 416- 3 – BACHELIERS NOUVEAUX INSCRITS EN 2004 PAR SÉRIE DE BACCALAURÉAT

Série de baccalauréat	Code	Baccalauréat obtenu en 2004	Baccalauréat obtenu avant 2004
Série L (A)	1	0	3
Série ES (B)	2	4	12
Série S (C, D, D', E)	3	72	1 423
Séries STI (F1A, F1E, F2, F3, F4, F9, F10A & B, F12)	4	0	2
Série STL (F5, F6, F7, F7')	5	0	5
Série STT (G, H)	6	1	4
Séries STPA, STAE	7	0	1
Série SMS (F8)	8	0	2
Série Hôtellerie	9	0	0
Série F11, F11'	10	0	0
Baccalauréat professionnel	11	0	1
Non réponse	12	0	2
<i>Non renseigné lors de la saisie</i>		<i>0</i>	<i>0</i>
TOTAL	13	77	1 455

TABLEAU 416- 4 – RÉPARTITION PAR SEXE ET ÂGE DES INSCRITS ET DES DIPLÔMÉS EN 2004

Année de naissance	Ensemble des inscrits en 2004		
	Hommes	Femmes	TOTAL
1987 et plus	2	2	4
1986	10	37	47
1985	166	340	506
1984	353	691	1 044
1983	400	689	1 089
1982	378	553	931
1981	265	264	529
1980	176	124	300
1979	104	50	154
1978	62	27	89
De 1973 à 1977	92	37	129
De 1968 à 1972	34	22	56
De 1963 à 1967	9	14	23
1962 et avant	8	5	13
<i>Non renseigné</i>	118	129	247
Total	2 177	2 984	5 161

Ensemble des diplômés en 2004		
Hommes	Femmes	TOTAL
0	0	0
0	0	0
0	0	0
0	0	0
3	20	23
84	174	258
163	281	444
132	180	312
77	81	158
51	22	73
67	33	100
10	4	14
6	2	8
2	3	5
46	42	88
641	842	1 483

TABLEAU 416- 5 – ORIGINE SOCIALE DES NOUVEAUX INSCRITS EN 1^{ère} ANNÉE EN 2004

Catégorie sociale du parent chef de famille		Effectifs
Agriculteur exploitant	Agriculteurs	48
Artisan Commerçant et assimilé Chef d'entreprise de dix salariés ou plus	Artisans, commerçants et chefs d'entreprise	163
Profession libérale Cadre de la fonction publique Professeur et assimilé Profession information, art, spectacles Cadre administratif et commercial d'entreprise Ingénieur – cadre technique d'entreprise	Cadres et professions intellectuelles du supérieur	666
Instituteur et assimilé Profession intermédiaire santé-travail social Clergé, religieux Profession intermédiaire adm.-commerce-entr. Technicien Contremaître, agent de maîtrise	Professions intermédiaires	266
Employé civil – agent service fonction publique Policier et militaire Employé administratif d'entreprise Employé de commerce Personne service direct aux particuliers	Employés	260
Ouvrier qualifié Ouvrier non qualifié Ouvrier agricole	Ouvriers	142
Personne n'ayant jamais travaillé	Inactifs	27
Non-réponse		107
<i>Non renseigné lors de la saisie</i>		48
Total des nouveaux inscrits en 1^{ère} année		1 727

**TABLEAU 416- 6 – SITUATION PRINCIPALE DES NOUVEAUX INSCRITS EN 1^{ère} ANNÉE EN 2004
L'ANNÉE PRÉCÉDENT LEUR ENTRÉE EN FORMATION**

Situation principale au cours des douze derniers mois précédant l'entrée en formation	Nombre de nouveaux inscrits
Études secondaires (niveau inf. ou égal au bac)	9
Classe préparatoire à l'entrée dans la formation actuelle	928
Première année d'études du 1 ^{er} cycle des études médicales en faculté de médecine (PCEM1)	611
Études supérieures (hors préparation formation actuelle)	92
Emploi dans le secteur hospitalier	8
Emploi dans un autre secteur	15
Participation à un dispositif de formation prof. Destiné aux jeunes à la recherche d'un emploi ou d'une qualif.	0
Chômage	10
Même formation suivie dans un autre établissement	0
Inactivité liée à la maladie ou à la maternité	2
Autre cas d'inactivité (éducation d'un enfant, etc.)	2
Non réponse	2
<i>Non renseigné lors de la saisie</i>	<i>48</i>
Total des nouveaux inscrits en 1^{ère} année	1 727

FRANCE MÉTROPOLITAINE 2004

TABLEAU 417-1A- RÉPARTITION DES INSCRITS EN 2004

	Année d'étude	Effectif Total			
		Hommes	Femmes	Total	Dont étrangers
Effectif Total	1 ^{ère}	36	128	164	3
	2 ^{ème}	22	112	134	7
	3 ^{ème}	20	80	100	4
	4 ^{ème}	-	-	-	-
	Total	78	320	398	14

Dont nouveaux inscrits bénéficiant d'une réduction ou d'un allègement de scol.	0	0	0
---	---	---	---

Dont redoublants	1 ^{ère}	3	12	15
	2 ^{ème}	3	7	10
	3 ^{ème}	0	0	0
	4 ^{ème}	-	-	-
	Total	6	19	25

Nouveaux inscrits entrés directement en 2^{ème} et 3^{ème} année, plus les 1^{ères} années, moins les redoublants de 1^{ère} année

Total nouveaux inscrits	33	116	149
--------------------------------	----	-----	-----

DISCIPLINE : 417 – ÉCOLES DE TECHNICIENS EN ANALYSE BIOMÉDICALE

TABLEAU DES MODES DE PRISES EN CHARGE FINANCIÈRE (JUSQU'À QUATRE PRISES EN CHARGE RENSEIGNÉES PAR ÉTUDIANT)

Dont effectif de la promotion professionnelle hospitalière		Dont bénéficiaire d'une		Dont bénéficiaire d'une allocation d'études	Dont en contrats de qualification	Dont bénéficiaire d'un congé individuel de formation	Dont demandeurs d'emploi	Dont Plan de formation entreprise	Dont ARH	Dont autres modes
		Bourse d'État	Rémunération du Conseil Régional ou Général							
Hommes	Femmes									
0	0	54	0	0	0	0	1	0	0	4
0	0	54	0	0	0	0	1	0	0	7
0	0	27	0	0	0	0	1	0	0	2
-	-	-	-	-	-	-	-	-	-	-
0	0	135	0	0	0	0	3	0	0	13

417-1B DIPLÔMES DELIVRÉS EN 2004

	Hommes	Femmes	Total
Nombre de présentés	28	105	133
Nombre de reçus	26	100	126

Capacités 2003/2004 : 167

Capacités 2004/2005 : 172

Nombre d'établissements recensés : 5

TABLEAU 417- 2 – ANALYSE DU FLUX D'ENTRÉE DANS LA FORMATION EN 2004

NIVEAU D'ÉTUDES OU DIPLÔME LE PLUS ÉLEVÉ LORS DE L'ACCÈS A LA FORMATION	1 ^{ère} année		Nouveaux entrés directement en 2 ^{ème} ou 3 ^{ème} année	
	Hommes	Femmes	Hommes	Femmes
Cycle d'études primaires ou niveau 6e, 5e, 4e	0	0	0	0
BEP carrières sanitaires et sociales (niveau ou diplôme)	0	0	0	0
Autres BEP, CAP, BEPC (niveau ou diplôme), ou fin 2nde ou 1ère	0	0	0	0
Fin Terminale atteint cette année	0	0	0	0
Fin Terminale atteint avant cette année	0	0	0	0
Baccalauréat obtenu cette année	14	76	0	0
Baccalauréat obtenu avant cette année	15	32	0	0
Équivalence Baccalauréat	2	0	0	0
BTS	0	0	0	0
DUT	0	0	0	0
DEUG DEUST	1	4	0	0
Diplôme de 2 ^{ème} cycle d'enseignement universitaire	1	3	0	0
Diplôme de 3 ^{ème} cycle d'enseignement universitaire	0	1	0	0
Études médicales, dentaires ou pharmaceutiques antérieures	0	0	0	0
Diplôme d'une profession sanitaire ou sociale	0	0	0	0
<i>Non renseigné lors de la saisie</i>	<i>0</i>	<i>0</i>	<i>0</i>	<i>0</i>
Total des nouveaux inscrits	33	116	0	0
Total des nouveaux inscrits en 1^{ère} année	149			

TABLEAU 417- 3 – BACHELIERS NOUVEAUX INSCRITS EN 2004 PAR SÉRIE DE BACCALAURÉAT

Série de baccalauréat	Code	Baccalauréat obtenu en 2004	Baccalauréat obtenu avant 2004
Série L (A)	1	0	0
Série ES (B)	2	0	0
Série S (C, D, D', E)	3	56	38
Séries STI (F1A, F1E, F2, F3, F4, F9, F10A & B, F12)	4	0	0
Série STL (F5, F6, F7, F7')	5	32	7
Série STT (G, H)	6	0	0
Séries STPA, STAE	7	0	0
Série SMS (F8)	8	2	2
Série Hôtellerie	9	0	0
Série F11, F11'	10	0	0
Baccalauréat professionnel	11	0	0
Non réponse	12	0	0
<i>Non renseigné lors de la saisie</i>		<i>0</i>	<i>0</i>
TOTAL	13	90	47

TABLEAU 417- 4 – RÉPARTITION PAR SEXE ET ÂGE DES INSCRITS ET DES DIPLÔMÉS EN 2004

Année de naissance	Ensemble des inscrits en 2004		
	Hommes	Femmes	TOTAL
1987 et plus	0	4	4
1986	8	44	52
1985	15	71	86
1984	9	60	69
1983	11	56	67
1982	13	40	53
1981	6	18	24
1980	6	4	10
1979	5	3	8
1978	2	7	9
De 1973 à 1977	1	10	11
De 1968 à 1972	1	3	4
De 1963 à 1967	0	0	0
1962 et avant	1	0	1
<i>Non renseigné</i>	<i>0</i>	<i>0</i>	<i>0</i>
Total	78	320	398

Ensemble des diplômés en 2004		
Hommes	Femmes	TOTAL
0	0	0
0	0	0
0	0	0
1	8	9
4	21	25
3	27	30
3	16	19
7	14	21
5	6	11
1	3	4
2	5	7
0	0	0
0	0	0
0	0	0
<i>0</i>	<i>0</i>	<i>0</i>
26	100	126

TABLEAU 417- 5 – ORIGINE SOCIALE DES NOUVEAUX INSCRITS EN 1^{ère} ANNÉE EN 2004

Catégorie sociale du parent chef de famille		Effectifs
Agriculteur exploitant	Agriculteurs	2
Artisan Commerçant et assimilé Chef d'entreprise de dix salariés ou plus	Artisans, commerçants et chefs d'entreprise	10
Profession libérale Cadre de la fonction publique Professeur et assimilé Profession information, art, spectacles Cadre administratif et commercial d'entreprise Ingénieur – cadre technique d'entreprise	Cadres et professions intellectuelles du supérieur	27
Instituteur et assimilé Profession intermédiaire santé-travail social Clergé, religieux Profession intermédiaire adm.-commerce-entr. Technicien Contremaître, agent de maîtrise	Professions intermédiaires	30
Employé civil – agent service fonction publique Policier et militaire Employé administratif d'entreprise Employé de commerce Personne service direct aux particuliers	Employés	33
Ouvrier qualifié Ouvrier non qualifié Ouvrier agricole	Ouvriers	30
Personne n'ayant jamais travaillé	Inactifs	6
Non-réponse		11
<i>Non renseigné lors de la saisie</i>		0
Total des nouveaux inscrits en 1^{ère} année		149

**TABLEAU 417- 6 – SITUATION PRINCIPALE DES NOUVEAUX INSCRITS EN 1^{ère} ANNÉE EN 2004
L'ANNÉE PRÉCÉDENT LEUR ENTRÉE EN FORMATION**

Situation principale au cours des douze derniers mois précédant l'entrée en formation	Nombre de nouveaux inscrits
Études secondaires (niveau inf. ou égal au bac)	90
Classe préparatoire à l'entrée dans la formation actuelle	9
Première année d'études du 1 ^{er} cycle des études médicales en faculté de médecine (PCEM1)	15
Études supérieures (hors préparation formation actuelle)	25
Emploi dans le secteur hospitalier	0
Emploi dans un autre secteur	4
Participation à un dispositif de formation prof. Destiné aux jeunes à la recherche d'un emploi ou d'une qualif.	0
Chômage	5
Même formation suivie dans un autre établissement	0
Inactivité liée à la maladie ou à la maternité	0
Autre cas d'inactivité (éducation d'un enfant, etc.)	0
Non réponse	1
<i>Non renseigné lors de la saisie</i>	<i>0</i>
Total des nouveaux inscrits en 1^{ère} année	149

TABLEAU 419-1A- RÉPARTITION DES INSCRITS EN 2004

	Année d'étude	Effectif Total			
		Hommes	Femmes	Total	Dont étrangers
Effectif Total	1 ^{ère}	1 639	16 221	17 860	535
	2 ^{ème}	-	-	-	-
	3 ^{ème}	-	-	-	-
	4 ^{ème}	-	-	-	-
	Total	1 639	16 221	17 860	535

Dont nouveaux inscrits bénéficiant d'une réduction ou d'un allègement de scol.	2	76	78
---	---	----	----

Dont redoublants	1 ^{ère}	4	51	55
	2 ^{ème}	-	-	-
	3 ^{ème}	-	-	-
	4 ^{ème}	-	-	-
	Total	4	51	55

Nouveaux inscrits entrés directement en 2^{ème} et 3^{ème} année, plus les 1^{ères} années, moins les redoublants de 1^{ère} année

Total nouveaux inscrits	1 605	16 006	17 611
--------------------------------	-------	--------	--------

(*) Diplômes professionnels d'aides soignants (DPAS) délivrés par équivalence par les DDASS

TABLEAU DES MODES DE PRISES EN CHARGE FINANCIÈRE (JUSQU'À QUATRE PRISES EN CHARGE RENSEIGNÉES PAR ÉTUDIANT)

Dont effectif de la promotion professionnelle hospitalière		Dont bénéficiaire d'une		Dont bénéficiaire d'une allocation d'études	Dont en contrats de qualification	Dont bénéficiaire d'un congé individuel de formation	Dont demandeurs d'emploi	Dont Plan de formation entreprise	Dont ARH	Dont autres modes
		Bourse d'État	Rémunération du Conseil Régional ou Général							
Hommes	Femmes									
392	2 179	1 719	4 466	0	369	1 302	5 225	345	46	1 417
-	-	-	-	-	-	-	-	-	-	-
-	-	-	-	-	-	-	-	-	-	-
-	-	-	-	-	-	-	-	-	-	-
392	2 179	1 719	4 466	0	369	1 302	5 225	345	46	1 417

419-1B DIPLÔMES DÉLIVRÉS EN 2004

	Hommes	Femmes	Total
Nombre de présentés	1 484	15 166	16 650
Nombre de reçus	1 442	14 992	16 434
DPAS (équivalence ^(*))	293	1 919	2 212
Total diplômés	1 735	16 911	18 646

Capacités 2003/2004 : 17 735

Capacités 2004/2005 : 18 181

Nombre d'établissements recensés : 442

TABLEAU 419- 2 – ANALYSE DU FLUX D'ENTRÉE DANS LA FORMATION EN 2004

NIVEAU D'ETUDES OU DIPLÔME LE PLUS ELEVE LORS DE L'ACCES A LA FORMATION	1 ^{ère} année		Nouveaux entrés directement en 2 ^{ème} ou 3 ^{ème} année	
	Hommes	Femmes	Hommes	Femmes
Cycle d'études primaires ou niveau 6e, 5e, 4e	119	764	-	-
BEP carrières sanitaires et sociales (niveau ou diplôme)	200	4 464	-	-
Autres BEP, CAP, BEPC (niveau ou diplôme), ou fin 2nde ou 1ère	609	4 293	-	-
Fin Terminale atteint cette année	24	230	-	-
Fin Terminale atteint avant cette année	124	961	-	-
Baccalauréat obtenu cette année	18	334	-	-
Baccalauréat obtenu avant cette année	241	2 678	-	-
Équivalence Baccalauréat	67	728	-	-
BTS	53	302	-	-
DUT	7	39	-	-
DEUG DEUST	38	141	-	-
Diplôme de 2 ^{ème} cycle d'enseignement universitaire	16	112	-	-
Diplôme de 3 ^{ème} cycle d'enseignement universitaire	5	23	-	-
Études médicales, dentaires ou pharmaceutiques antérieures	1	22	-	-
Diplôme d'une profession sanitaire ou sociale	7	183	-	-
<i>Non renseigné lors de la saisie</i>	76	732	-	-
Total des nouveaux inscrits	1 605	16 006	-	-
Total des nouveaux inscrits en 1^{ère} année	17 611			

TABLEAU 419- 3 – BACHELIERS NOUVEAUX INSCRITS EN 2004 PAR SÉRIE DE BACCALAURÉAT

Série de baccalauréat	Code	Baccalauréat obtenu en 2004	Baccalauréat obtenu avant 2004
Série L (A)	1	39	407
Série ES (B)	2	14	191
Série S (C, D, D', E)	3	14	151
Séries STI (F1A, F1E, F2, F3, F4, F9, F10A & B, F12)	4	3	56
Série STL (F5, F6, F7, F7')	5	5	43
Série STT (G, H)	6	56	539
Séries STPA, STAE	7	2	11
Série SMS (F8)	8	141	942
Série Hôtellerie	9	1	3
Série F11, F11'	10	1	3
Baccalauréat professionnel	11	70	521
Non réponse	12	4	51
<i>Non renseigné lors de la saisie</i>		<i>2</i>	<i>1</i>
TOTAL	13	352	2 919

TABLEAU 419- 4 – RÉPARTITION PAR SEXE ET ÂGE DES INSCRITS ET DES DIPLÔMÉS^(*) EN 2004

Année de naissance	Ensemble des inscrits en 2004		
	Hommes	Femmes	TOTAL
1987 et plus	0	52	52
1986	16	261	277
1985	35	839	874
1984	62	1 095	1 157
1983	64	1 116	1 180
1982	78	1 039	1 117
1981	63	860	923
1980	72	687	759
1979	58	579	637
1978	62	480	542
De 1973 à 1977	353	2 298	2 651
De 1968 à 1972	313	2 338	2 651
De 1963 à 1967	241	2 046	2 287
1962 et avant	185	2 031	2 216
<i>Non renseigné</i>	<i>37</i>	<i>500</i>	<i>537</i>
Total	1 639	16 221	17 860

Ensemble des diplômés ^(*) en 2004		
Hommes	Femmes	TOTAL
0	6	6
2	25	27
13	230	243
34	703	737
50	1 056	1 106
66	1 099	1 165
60	888	948
57	757	814
49	572	621
49	486	535
273	1 974	2 247
249	2 007	2 256
200	1 696	1 896
142	1 699	1 841
270	1 722	1 992
1 442	14 992	16 434

(*) : hors diplômes professionnels d'aides-soignants (DPAS) délivrés par équivalence par les DDASS

TABLEAU 419- 5 – ORIGINE SOCIALE DES NOUVEAUX INSCRITS EN 1^{ère} ANNÉE EN 2004

Catégorie sociale du parent chef de famille		Effectifs
Agriculteur exploitant	Agriculteurs	771
Artisan Commerçant et assimilé Chef d'entreprise de dix salariés ou plus	Artisans, commerçants et chefs d'entreprise	1 472
Profession libérale Cadre de la fonction publique Professeur et assimilé Profession information, art, spectacles Cadre administratif et commercial d'entreprise Ingénieur – cadre technique d'entreprise	Cadres et professions intellectuelles du supérieur	1 155
Instituteur et assimilé Profession intermédiaire santé-travail social Clergé, religieux Profession intermédiaire adm.-commerce-entr. Technicien Contremaître, agent de maîtrise	Professions intermédiaires	1 283
Employé civil – agent service fonction publique Policier et militaire Employé administratif d'entreprise Employé de commerce Personne service direct aux particuliers	Employés	3 411
Ouvrier qualifié Ouvrier non qualifié Ouvrier agricole	Ouvriers	5 131
Personne n'ayant jamais travaillé	Inactifs	537
Non-réponse		3 084
<i>Non renseigné lors de la saisie</i>		<i>767</i>
Total des nouveaux inscrits en 1^{ère} année		17 611

**TABLEAU 419- 6 – SITUATION PRINCIPALE DES NOUVEAUX INSCRITS EN 1^{ère} ANNÉE EN 2004
L'ANNÉE PRÉCÉDENT LEUR ENTRÉE EN FORMATION**

Situation principale au cours des douze derniers mois précédant l'entrée en formation	Nombre de nouveaux inscrits
Études secondaires (niveau inf. ou égal au bac)	1 727
Classe préparatoire à l'entrée dans la formation actuelle	1 062
Première année d'études du 1 ^{er} cycle des études médicales en faculté de médecine (PCEM1)	32
Études supérieures (hors préparation formation actuelle)	150
Emploi dans le secteur hospitalier	6 100
Emploi dans un autre secteur	3 546
Participation à un dispositif de formation prof. Destiné aux jeunes à la recherche d'un emploi ou d'une qualif.	204
Chômage	2 878
Même formation suivie dans un autre établissement	18
Inactivité liée à la maladie ou à la maternité	142
Autre cas d'inactivité (éducation d'un enfant, etc.)	496
Non réponse	589
<i>Non renseigné lors de la saisie</i>	667
Total des nouveaux inscrits en 1^{ère} année	17 611

TABLEAU 420-1A- RÉPARTITION DES INSCRITS EN 2004

	Année d'étude	Effectif Total			
		Hommes	Femmes	Total	Dont étrangers
Effectif Total	1 ^{ère}	157	246	403	2
	2 ^{ème}	126	277	403	2
	3 ^{ème}	157	321	478	2
	4 ^{ème}	-	-	-	-
	Total	440	844	1 284	6

Dont nouveaux inscrits bénéficiant d'une réduction ou d'un allègement de scol.	0	0	0
---	---	---	---

Dont redoublants	1 ^{ère}	23	15	38
	2 ^{ème}	3	8	11
	3 ^{ème}	6	8	14
	4 ^{ème}	-	-	-
	Total	32	31	63

Nouveaux inscrits entrés directement en 2^{ème} et 3^{ème} année, plus les 1^{ères} années, moins les redoublants de 1^{ère} année

Total nouveaux inscrits	142	261	403
--------------------------------	-----	-----	-----

TABLEAU DES MODES DE PRISES EN CHARGE FINANCIÈRE (JUSQU'À QUATRE PRISES EN CHARGE RENSEIGNÉES PAR ÉTUDIANT)

Dont effectif de la promotion professionnelle hospitalière		Dont bénéficiaire d'une		Dont bénéficiaire d'une allocation d'études	Dont en contrats de qualification	Dont bénéficiaire d'un congé individuel de formation	Dont demandeurs d'emploi	Dont Plan de formation entreprise	Dont ARH	Dont autres modes
		Bourse d'État	Rémunération du Conseil Régional ou Général							
Hommes	Femmes									
0	1	36	4	0	0	2	8	0	0	20
1	1	51	0	0	0	1	3	1	0	25
0	0	82	3	0	0	0	1	0	0	18
-	-	-	-	-	-	-	-	-	-	-
1	2	169	7	0	0	3	12	1	0	63

420-1B DIPLÔMES DÉLIVRÉS EN 2004

	Hommes	Femmes	Total
Nombre de présentés	152	291	443
Nombre de reçus	139	282	421

Capacités 2003/2004 : 575

Capacités 2004/2005 : 575

Nombre d'établissements recensés : 11

TABLEAU 420- 2 – ANALYSE DU FLUX D'ENTRÉE DANS LA FORMATION EN 2004

NIVEAU D'ETUDES OU DIPLÔME LE PLUS ELEVE LORS DE L'ACCES A LA FORMATION	1 ^{ère} année		Nouveaux entrés directement en 2 ^{ème} ou 3 ^{ème} année	
	Hommes	Femmes	Hommes	Femmes
Cycle d'études primaires ou niveau 6e, 5e, 4e	1	0	0	0
BEP carrières sanitaires et sociales (niveau ou diplôme)	0	0	0	0
Autres BEP, CAP, BEPC (niveau ou diplôme), ou fin 2nde ou 1ère	0	4	0	2
Fin Terminale atteint cette année	0	0	0	0
Fin Terminale atteint avant cette année	1	2	0	0
Baccalauréat obtenu cette année	18	37	9	21
Baccalauréat obtenu avant cette année	96	157	0	0
Équivalence Baccalauréat	2	4	2	2
BTS	2	4	0	0
DUT	1	3	0	0
DEUG DEUST	4	6	0	4
Diplôme de 2 ^{ème} cycle d'enseignement universitaire	2	10	1	0
Diplôme de 3 ^{ème} cycle d'enseignement universitaire	1	0	0	1
Études médicales, dentaires ou pharmaceutiques antérieures	1	2	0	0
Diplôme d'une profession sanitaire ou sociale	1	2	0	0
<i>Non renseigné lors de la saisie</i>	<i>0</i>	<i>0</i>	<i>0</i>	<i>0</i>
Total des nouveaux inscrits	130	231	12	30
Total des nouveaux inscrits en 1^{ère} année	361			

TABLEAU 420- 3 – BACHELIERS NOUVEAUX INSCRITS EN 2004 PAR SÉRIE DE BACCALAURÉAT

Série de baccalauréat	Code	Baccalauréat obtenu en 2004	Baccalauréat obtenu avant 2004
Série L (A)	1	1	3
Série ES (B)	2	4	13
Série S (C, D, D', E)	3	69	201
Séries STI (F1A, F1E, F2, F3, F4, F9, F10A & B, F12)	4	0	3
Série STL (F5, F6, F7, F7')	5	3	2
Série STT (G, H)	6	1	4
Séries STPA, STAE	7	0	0
Série SMS (F8)	8	7	24
Série Hôtellerie	9	0	0
Série F11, F11'	10	0	0
Baccalauréat professionnel	11	0	3
Non réponse	12	0	0
<i>Non renseigné lors de la saisie</i>		<i>0</i>	<i>0</i>
TOTAL	13	85	253

TABLEAU 420- 4 – RÉPARTITION PAR SEXE ET ÂGE DES INSCRITS ET DES DIPLÔMÉS EN 2004

Année de naissance	Ensemble des inscrits en 2004		
	Hommes	Femmes	TOTAL
1987 et plus	0	1	1
1986	3	17	20
1985	17	56	73
1984	44	108	152
1983	75	197	272
1982	88	176	264
1981	69	127	196
1980	61	57	118
1979	25	31	56
1978	18	26	44
De 1973 à 1977	30	26	56
De 1968 à 1972	6	11	17
De 1963 à 1967	3	6	9
1962 et avant	0	5	5
<i>Non renseigné</i>	<i>1</i>	<i>0</i>	<i>1</i>
Total	440	844	1 284

Ensemble des diplômés en 2004		
Hommes	Femmes	TOTAL
0	0	0
0	0	0
0	0	0
0	1	1
0	7	7
10	29	39
19	63	82
21	58	79
21	36	57
17	12	29
14	13	27
0	2	2
0	0	0
0	1	1
37	60	97
139	282	421

TABLEAU 420- 5 – ORIGINE SOCIALE DES NOUVEAUX INSCRITS EN 1^{ère} ANNÉE EN 2004

Catégorie sociale du parent chef de famille		Effectifs
Agriculteur exploitant	Agriculteurs	9
Artisan Commerçant et assimilé Chef d'entreprise de dix salariés ou plus	Artisans, commerçants et chefs d'entreprise	42
Profession libérale Cadre de la fonction publique Professeur et assimilé Profession information, art, spectacles Cadre administratif et commercial d'entreprise Ingénieur – cadre technique d'entreprise	Cadres et professions intellectuelles du supérieur	163
Instituteur et assimilé Profession intermédiaire santé-travail social Clergé, religieux Profession intermédiaire adm.-commerce-entr. Technicien Contremaître, agent de maîtrise	Professions intermédiaires	33
Employé civil – agent service fonction publique Policier et militaire Employé administratif d'entreprise Employé de commerce Personne service direct aux particuliers	Employés	71
Ouvrier qualifié Ouvrier non qualifié Ouvrier agricole	Ouvriers	29
Personne n'ayant jamais travaillé	Inactifs	6
Non-réponse		8
<i>Non renseigné lors de la saisie</i>		<i>0</i>
Total des nouveaux inscrits en 1^{ère} année		361

**TABLEAU 420- 6 – SITUATION PRINCIPALE DES NOUVEAUX INSCRITS EN 1^{ère} ANNÉE EN 2004
L'ANNÉE PRÉCÉDENT LEUR ENTRÉE EN FORMATION**

Situation principale au cours des douze derniers mois précédent l'entrée en formation	Nombre de nouveaux inscrits
Études secondaires (niveau inf. ou égal au bac)	34
Classe préparatoire à l'entrée dans la formation actuelle	226
Première année d'études du 1 ^{er} cycle des études médicales en faculté de médecine (PCEM1)	22
Études supérieures (hors préparation formation actuelle)	47
Emploi dans le secteur hospitalier	2
Emploi dans un autre secteur	18
Participation à un dispositif de formation prof. Destiné aux jeunes à la recherche d'un emploi ou d'une qualif.	2
Chômage	3
Même formation suivie dans un autre établissement	0
Inactivité liée à la maladie ou à la maternité	2
Autre cas d'inactivité (éducation d'un enfant, etc.)	1
Non réponse	4
<i>Non renseigné lors de la saisie</i>	<i>0</i>
Total des nouveaux inscrits en 1^{ère} année	361

FRANCE MÉTROPOLITAINE 2004

TABLEAU 421-1A- RÉPARTITION DES INSCRITS EN 2004

	Année d'étude	Effectif Total			
		Hommes	Femmes	Total	Dont étrangers
Effectif Total	1 ^{ère}	260	382	642	19
	2 ^{ème}	188	326	514	9
	3 ^{ème}	163	335	498	17
	4 ^{ème}	-	-	-	-
	Total	611	1 043	1 654	45

Dont nouveaux inscrits bénéficiant d'une réduction ou d'un allègement de scol.	4	2	6
---	---	---	---

		Effectif Total		
		Hommes	Femmes	Total
Dont redoublants	1 ^{ère}	12	27	39
	2 ^{ème}	9	8	17
	3 ^{ème}	2	7	9
	4 ^{ème}	-	-	-
	Total	23	42	65

Nouveaux inscrits entrés directement en 2^{ème} et 3^{ème} année, plus les 1^{ères} années, moins les redoublants de 1^{ère} année

Total nouveaux inscrits	251	352	603
--------------------------------	-----	-----	-----

DISCIPLINE : 421 – ÉCOLES DE MANIPULATEURS D'ÉLECTRO-RADIOLOGIE MÉDICALE

TABLEAU DES MODES DE PRISES EN CHARGE FINANCIÈRE (JUSQU'À QUATRE PRISES EN CHARGE RENSEIGNÉES PAR ÉTUDIANT)

Dont effectif de la promotion professionnelle hospitalière		Dont bénéficiaire d'une		Dont bénéficiaire d'une allocation d'études	Dont en contrats de qualification	Dont bénéficiaire d'un congé individuel de formation	Dont demandeurs d'emploi	Dont Plan de formation entreprise	Dont ARH	Dont autres modes
		Bourse d'État	Rémunération du Conseil Régional ou Général							
Hommes	Femmes									
1	0	166	5	0	0	1	7	1	0	18
9	0	120	4	0	0	2	3	0	0	22
2	2	114	3	0	0	0	2	0	0	26
-	-	-	-	-	-	-	-	-	-	-
12	2	400	12	0	0	3	12	1	0	66

421-1B DIPLÔMES DELIVRÉS EN 2004

	Hommes	Femmes	Total
Nombre de présentés	195	333	528
Nombre de reçus	183	302	485

Capacités 2003/2004 : 592

Capacités 2004/2005 : 634

Nombre d'établissements recensés : 19

TABLEAU 421- 2 – ANALYSE DU FLUX D'ENTRÉE DANS LA FORMATION EN 2004

NIVEAU D'ÉTUDES OU DIPLÔME LE PLUS ÉLEVÉ LORS DE L'ACCÈS A LA FORMATION	1 ^{ère} année		Nouveaux entrés directement en 2 ^{ème} ou 3 ^{ème} année	
	Hommes	Femmes	Hommes	Femmes
Cycle d'études primaires ou niveau 6e, 5e, 4e	0	0	0	0
BEP carrières sanitaires et sociales (niveau ou diplôme)	0	0	0	0
Autres BEP, CAP, BEPC (niveau ou diplôme), ou fin 2nde ou 1ère	0	0	0	0
Fin Terminale atteint cette année	1	1	0	0
Fin Terminale atteint avant cette année	25	25	0	0
Baccalauréat obtenu cette année	57	106	0	0
Baccalauréat obtenu avant cette année	128	172	0	1
Équivalence Baccalauréat	3	1	2	0
BTS	4	3	0	0
DUT	2	4	0	0
DEUG DEUST	1	3	0	0
Diplôme de 2 ^{ème} cycle d'enseignement universitaire	4	4	0	0
Diplôme de 3 ^{ème} cycle d'enseignement universitaire	0	2	0	0
Études médicales, dentaires ou pharmaceutiques antérieures	3	1	1	0
Diplôme d'une profession sanitaire ou sociale	0	0	2	0
<i>Non renseigné lors de la saisie</i>	<i>18</i>	<i>29</i>	<i>0</i>	<i>0</i>
Total des nouveaux inscrits	246	351	5	1
Total des nouveaux inscrits en 1^{ère} année	597			

TABLEAU 414- 3 – BACHELIERS NOUVEAUX INSCRITS EN 2004 PAR SÉRIE DE BACCALAURÉAT

Série de baccalauréat	Code	Baccalauréat obtenu en 2004	Baccalauréat obtenu avant 2004
Série L (A)	1	0	0
Série ES (B)	2	1	6
Série S (C, D, D', E)	3	143	280
Séries STI (F1A, F1E, F2, F3, F4, F9, F10A & B, F12)	4	0	0
Série STL (F5, F6, F7, F7')	5	10	7
Série STT (G, H)	6	1	1
Séries STPA, STAE	7	0	1
Série SMS (F8)	8	8	6
Série Hôtellerie	9	0	0
Série F11, F11'	10	0	0
Baccalauréat professionnel	11	0	0
Non réponse	12	0	0
<i>Non renseigné lors de la saisie</i>		<i>0</i>	<i>0</i>
TOTAL	13	163	301

TABLEAU 421- 4 – RÉPARTITION PAR SEXE ET ÂGE DES INSCRITS ET DES DIPLÔMÉS EN 2004

Année de naissance	Ensemble des inscrits en 2004		
	Hommes	Femmes	TOTAL
1987 et plus	2	2	4
1986	26	67	93
1985	58	146	204
1984	109	203	312
1983	87	209	296
1982	98	145	243
1981	70	105	175
1980	35	35	70
1979	25	17	42
1978	10	13	23
De 1973 à 1977	29	19	48
De 1968 à 1972	11	9	20
De 1963 à 1967	6	6	12
1962 et avant	4	1	5
<i>Non renseigné</i>	41	66	107
Total	611	1 043	1 654

Ensemble des diplômés en 2004		
Hommes	Femmes	TOTAL
0	0	0
0	0	0
0	0	0
0	1	1
6	25	31
16	81	97
42	71	113
34	65	99
25	30	55
13	14	27
14	7	21
7	2	9
2	0	2
2	1	3
22	5	27
183	302	485

TABLEAU 421- 5 – ORIGINE SOCIALE DES NOUVEAUX INSCRITS EN 1^{ère} ANNÉE EN 2004

Catégorie sociale du parent chef de famille		Effectifs
Agriculteur exploitant	Agriculteurs	13
Artisan Commerçant et assimilé Chef d'entreprise de dix salariés ou plus	Artisans, commerçants et chefs d'entreprise	31
Profession libérale Cadre de la fonction publique Professeur et assimilé Profession information, art, spectacles Cadre administratif et commercial d'entreprise Ingénieur – cadre technique d'entreprise	Cadres et professions intellectuelles du supérieur	113
Instituteur et assimilé Profession intermédiaire santé-travail social Clergé, religieux Profession intermédiaire adm.-commerce-entr. Technicien Contremaître, agent de maîtrise	Professions intermédiaires	81
Employé civil – agent service fonction publique Policier et militaire Employé administratif d'entreprise Employé de commerce Personne service direct aux particuliers	Employés	125
Ouvrier qualifié Ouvrier non qualifié Ouvrier agricole	Ouvriers	107
Personne n'ayant jamais travaillé	Inactifs	7
Non-réponse		74
<i>Non renseigné lors de la saisie</i>		46
Total des nouveaux inscrits en 1^{ère} année		597

TABLEAU 421- 6 – SITUATION PRINCIPALE DES NOUVEAUX INSCRITS EN 1^{ère} ANNÉE EN 2004
L'ANNÉE PRÉCÉDENT LEUR ENTRÉE EN FORMATION

Situation principale au cours des douze derniers mois précédant l'entrée en formation	Nombre de nouveaux inscrits
Études secondaires (niveau inf. ou égal au bac)	164
Classe préparatoire à l'entrée dans la formation actuelle	118
Première année d'études du 1 ^{er} cycle des études médicales en faculté de médecine (PCEM1)	115
Études supérieures (hors préparation formation actuelle)	73
Emploi dans le secteur hospitalier	2
Emploi dans un autre secteur	18
Participation à un dispositif de formation prof. Destiné aux jeunes à la recherche d'un emploi ou d'une qualif.	0
Chômage	8
Même formation suivie dans un autre établissement	0
Inactivité liée à la maladie ou à la maternité	0
Autre cas d'inactivité (éducation d'un enfant, etc.)	1
Non réponse	52
<i>Non renseigné lors de la saisie</i>	46
Total des nouveaux inscrits en 1^{ère} année	597

TABLEAU 423-1A- RÉPARTITION DES INSCRITS EN 2004

	Année d'étude	Effectif Total			
		Hommes	Femmes	Total	Dont étrangers
Effectif Total	1 ^{ère}	47	331	378	2
	2 ^{ème}	30	302	332	1
	3 ^{ème}	30	292	322	0
	4 ^{ème}	-	-	-	-
	Total	107	925	1 032	3

Dont nouveaux inscrits bénéficiant d'une réduction ou d'un allègement de scol.	0	0	0
---	---	---	---

Dont redoublants	1 ^{ère}	5	12	17
	2 ^{ème}	0	8	8
	3 ^{ème}	0	3	3
	4 ^{ème}	-	-	-
	Total	5	23	28

Nouveaux inscrits entrés directement en 2^{ème} et 3^{ème} année, plus les 1^{ères} années, moins les redoublants de 1^{ère} année

Total nouveaux inscrits	42	329	371
--------------------------------	----	-----	-----

TABLEAU DES MODES DE PRISES EN CHARGE FINANCIÈRE (JUSQU'À QUATRE PRISES EN CHARGE RENSEIGNÉES PAR ÉTUDIANT)

Dont effectif de la promotion professionnelle hospitalière		Dont bénéficiaire d'une		Dont bénéficiaire d'une allocation d'études	Dont en contrats de qualification	Dont bénéficiaire d'un congé individuel de formation	Dont demandeurs d'emploi	Dont Plan de formation entreprise	Dont ARH	Dont autres modes
		Bourse d'État	Rémunération du Conseil Régional ou Général							
Hommes	Femmes									
0	0	80	1	0	0	0	1	0	0	19
0	0	60	1	0	0	2	2	0	0	18
0	0	74	1	0	0	1	1	0	0	10
-	-	-	-	-	-	-	-	-	-	-
0	0	214	3	0	0	3	4	0	0	47

423-1B DIPLÔMES DÉLIVRÉS EN 2004

	Hommes	Femmes	Total
Nombre de présentés	40	316	356
Nombre de reçus	31	280	311

Capacités 2003/2004 : 365

Capacités 2004/2005 : 377

Nombre d'établissements recensés : 8

TABLEAU 423- 2 – ANALYSE DU FLUX D'ENTRÉE DANS LA FORMATION EN 2004

NIVEAU D'ETUDES OU DIPLÔME LE PLUS ELEVE LORS DE L'ACCES A LA FORMATION	1 ^{ère} année		Nouveaux entrés directement en 2 ^{ème} ou 3 ^{ème} année	
	Hommes	Femmes	Hommes	Femmes
Cycle d'études primaires ou niveau 6e, 5e, 4e	0	0	0	0
BEP carrières sanitaires et sociales (niveau ou diplôme)	0	0	0	0
Autres BEP, CAP, BEPC (niveau ou diplôme), ou fin 2nde ou 1ère	0	0	0	0
Fin Terminale atteint cette année	0	0	0	0
Fin Terminale atteint avant cette année	0	3	0	0
Baccalauréat obtenu cette année	1	15	0	0
Baccalauréat obtenu avant cette année	38	279	0	9
Équivalence Baccalauréat	0	2	0	0
BTS	0	1	0	0
DUT	3	3	0	0
DEUG DEUST	0	6	0	0
Diplôme de 2 ^{ème} cycle d'enseignement universitaire	0	4	0	1
Diplôme de 3 ^{ème} cycle d'enseignement universitaire	0	0	0	0
Études médicales, dentaires ou pharmaceutiques antérieures	0	3	0	0
Diplôme d'une profession sanitaire ou sociale	0	3	0	0
<i>Non renseigné lors de la saisie</i>	<i>0</i>	<i>0</i>	<i>0</i>	<i>0</i>
Total des nouveaux inscrits	42	319	0	10
Total des nouveaux inscrits en 1^{ère} année	361			

TABLEAU 423- 3 – BACHELIERS NOUVEAUX INSCRITS EN 2004 PAR SÉRIE DE BACCALAURÉAT

Série de baccalauréat	Code	Baccalauréat obtenu en 2004	Baccalauréat obtenu avant 2004
Série L (A)	1	0	1
Série ES (B)	2	0	9
Série S (C, D, D', E)	3	16	301
Séries STI (F1A, F1E, F2, F3, F4, F9, F10A & B, F12)	4	0	0
Série STL (F5, F6, F7, F7')	5	0	2
Série STT (G, H)	6	0	0
Séries STPA, STAE	7	0	0
Série SMS (F8)	8	0	13
Série Hôtellerie	9	0	0
Série F11, F11'	10	0	0
Baccalauréat professionnel	11	0	0
Non réponse	12	0	0
<i>Non renseigné lors de la saisie</i>		<i>0</i>	<i>0</i>
TOTAL	13	16	326

TABLEAU 423- 4 – RÉPARTITION PAR SEXE ET ÂGE DES INSCRITS ET DES DIPLÔMÉS EN 2004

Année de naissance	Ensemble des inscrits en 2004		
	Hommes	Femmes	TOTAL
1987 et plus	0	3	3
1986	1	15	16
1985	12	149	161
1984	21	210	231
1983	23	241	264
1982	19	158	177
1981	15	75	90
1980	10	41	51
1979	4	14	18
1978	0	4	4
De 1973 à 1977	1	7	8
De 1968 à 1972	1	5	6
De 1963 à 1967	0	2	2
1962 et avant	0	1	1
<i>Non renseigné</i>	<i>0</i>	<i>0</i>	<i>0</i>
Total	107	925	1 032

Ensemble des diplômés en 2004		
Hommes	Femmes	TOTAL
0	0	0
0	0	0
0	0	0
0	0	0
0	9	9
4	84	88
11	80	91
6	46	52
5	16	21
2	4	6
1	3	4
0	0	0
0	0	0
0	0	0
<i>0</i>	<i>1</i>	<i>1</i>
31	241	272

TABLEAU 423- 5 – ORIGINE SOCIALE DES NOUVEAUX INSCRITS EN 1^{ère} ANNÉE EN 2004

Catégorie sociale du parent chef de famille		Effectifs
Agriculteur exploitant	Agriculteurs	17
Artisan Commerçant et assimilé Chef d'entreprise de dix salariés ou plus	Artisans, commerçants et chefs d'entreprise	23
Profession libérale Cadre de la fonction publique Professeur et assimilé Profession information, art, spectacles Cadre administratif et commercial d'entreprise Ingénieur – cadre technique d'entreprise	Cadres et professions intellectuelles du supérieur	134
Instituteur et assimilé Profession intermédiaire santé-travail social Clergé, religieux Profession intermédiaire adm.-commerce-entr. Technicien Contremaître, agent de maîtrise	Professions intermédiaires	58
Employé civil – agent service fonction publique Policier et militaire Employé administratif d'entreprise Employé de commerce Personne service direct aux particuliers	Employés	73
Ouvrier qualifié Ouvrier non qualifié Ouvrier agricole	Ouvriers	42
Personne n'ayant jamais travaillé	Inactifs	8
Non-réponse		6
<i>Non renseigné lors de la saisie</i>		0
Total des nouveaux inscrits en 1^{ère} année		361

**TABLEAU 423- 6 – SITUATION PRINCIPALE DES NOUVEAUX INSCRITS EN 1^{ère} ANNÉE EN 2004
L'ANNÉE PRÉCÉDENT LEUR ENTRÉE EN FORMATION**

Situation principale au cours des douze derniers mois précédant l'entrée en formation	Nombre de nouveaux inscrits
Études secondaires (niveau inf. ou égal au bac)	16
Classe préparatoire à l'entrée dans la formation actuelle	185
Première année d'études du 1 ^{er} cycle des études médicales en faculté de médecine (PCEM1)	131
Études supérieures (hors préparation formation actuelle)	19
Emploi dans le secteur hospitalier	2
Emploi dans un autre secteur	5
Participation à un dispositif de formation prof. Destiné aux jeunes à la recherche d'un emploi ou d'une qualif.	0
Chômage	0
Même formation suivie dans un autre établissement	0
Inactivité liée à la maladie ou à la maternité	0
Autre cas d'inactivité (éducation d'un enfant, etc.)	1
Non réponse	2
<i>Non renseigné lors de la saisie</i>	<i>0</i>
Total des nouveaux inscrits en 1^{ère} année	361

TABLEAU 424-1A- RÉPARTITION DES INSCRITS EN 2004

	Année d'étude	Effectif Total			
		Hommes	Femmes	Total	Dont étrangers
Effectif Total	1 ^{ère}	20	364	384	7
	2 ^{ème}	22	362	384	1
	3 ^{ème}	26	283	309	0
	4 ^{ème}	-	-	-	-
	Total	68	1 009	1 077	8

Dont nouveaux inscrits bénéficiant d'une réduction ou d'un allègement de scol.	3	15	18
---	---	----	----

Dont redoublants	1 ^{ère}	0	9	9
	2 ^{ème}	0	0	0
	3 ^{ème}	1	1	2
	4 ^{ème}	-	-	-
	Total	1	10	11

Nouveaux inscrits entrés directement en 2^{ème} et 3^{ème} année, plus les 1^{ères} années, moins les redoublants de 1^{ère} année

Total nouveaux inscrits	23	378	401
--------------------------------	----	-----	-----

TABLEAU DES MODES DE PRISES EN CHARGE FINANCIÈRE (JUSQU'À QUATRE PRISES EN CHARGE RENSEIGNÉES PAR ÉTUDIANT)

Dont effectif de la promotion professionnelle hospitalière		Dont bénéficiaire d'une		Dont bénéficiaire d'une allocation d'études	Dont en contrats de qualification	Dont bénéficiaire d'un congé individuel de formation	Dont demandeurs d'emploi	Dont Plan de formation entreprise	Dont ARH	Dont autres modes
		Bourse d'État	Rémunération du Conseil Régional ou Général							
Hommes	Femmes									
0	1	47	2	0	0	1	1	0	0	5
0	0	50	3	0	1	2	1	0	0	12
0	1	47	0	0	0	1	2	0	0	17
-	-	-	-	-	-	-	-	-	-	-
0	2	144	5	0	1	4	4	0	0	34

424-1B DIPLÔMES DÉLIVRÉS EN 2004

	Hommes	Femmes	Total
Nombre de présentés	22	323	345
Nombre de reçus	22	311	333

Quotas 2003/2004 : 366

Quotas 2004/2005 : 376

Nombre d'établissements recensés : 6

TABLEAU 424- 2 – ANALYSE DU FLUX D'ENTRÉE DANS LA FORMATION EN 2004

NIVEAU D'ÉTUDES OU DIPLÔME LE PLUS ÉLEVÉ LORS DE L'ACCÈS A LA FORMATION	1 ^{ère} année		Nouveaux entrés directement en 2 ^{ème} ou 3 ^{ème} année	
	Hommes	Femmes	Hommes	Femmes
Cycle d'études primaires ou niveau 6e, 5e, 4e	0	0	0	0
BEP carrières sanitaires et sociales (niveau ou diplôme)	0	0	0	0
Autres BEP, CAP, BEPC (niveau ou diplôme), ou fin 2nde ou 1ère	0	0	0	0
Fin Terminale atteint cette année	0	0	0	0
Fin Terminale atteint avant cette année	0	0	0	0
Baccalauréat obtenu cette année	0	4	0	2
Baccalauréat obtenu avant cette année	10	200	1	5
Équivalence Baccalauréat	0	1	0	0
BTS	1	0	0	0
DUT	0	0	0	0
DEUG DEUST	0	12	0	0
Diplôme de 2 ^{ème} cycle d'enseignement universitaire	0	4	2	13
Diplôme de 3 ^{ème} cycle d'enseignement universitaire	0	0	0	3
Études médicales, dentaires ou pharmaceutiques antérieures	0	2	0	0
Diplôme d'une profession sanitaire ou sociale	0	2	0	0
<i>Non renseigné lors de la saisie</i>	9	130	0	0
Total des nouveaux inscrits	20	355	3	23
Total des nouveaux inscrits en 1^{ère} année	375			

TABLEAU 424- 3 – BACHELIERS NOUVEAUX INSCRITS EN 2004 PAR SÉRIE DE BACCALAURÉAT

Série de baccalauréat	Code	Baccalauréat obtenu en 2004	Baccalauréat obtenu avant 2004
Série L (A)	1	0	9
Série ES (B)	2	0	22
Série S (C, D, D', E)	3	6	175
Séries STI (F1A, F1E, F2, F3, F4, F9, F10A & B, F12)	4	0	3
Série STL (F5, F6, F7, F7')	5	0	1
Série STT (G, H)	6	0	1
Séries STPA, STAE	7	0	0
Série SMS (F8)	8	0	5
Série Hôtellerie	9	0	0
Série F11, F11'	10	0	0
Baccalauréat professionnel	11	0	0
Non réponse	12	0	0
<i>Non renseigné lors de la saisie</i>		<i>0</i>	<i>0</i>
TOTAL	13	6	216

TABLEAU 424- 4 – RÉPARTITION PAR SEXE ET ÂGE DES INSCRITS ET DES DIPLÔMÉS EN 2004

Année de naissance	Ensemble des inscrits en 2004		
	Hommes	Femmes	TOTAL
1987 et plus	0	0	0
1986	0	6	6
1985	2	81	83
1984	5	163	168
1983	6	155	161
1982	8	86	94
1981	6	59	65
1980	7	32	39
1979	2	27	29
1978	2	11	13
De 1973 à 1977	4	11	15
De 1968 à 1972	2	5	7
De 1963 à 1967	0	2	2
1962 et avant	1	1	2
<i>Non renseigné</i>	23	370	393
Total	68	1 009	1 077

Ensemble des diplômés en 2004		
Hommes	Femmes	TOTAL
0	0	0
0	0	0
0	0	0
0	0	0
0	3	3
2	39	41
4	60	64
4	25	29
0	10	10
0	6	6
1	10	11
0	0	0
0	1	1
0	2	2
11	155	166
22	311	333

TABLEAU 424- 5 – ORIGINE SOCIALE DES NOUVEAUX INSCRITS EN 1^{ère} ANNÉE EN 2004

Catégorie sociale du parent chef de famille		Effectifs
Agriculteur exploitant	Agriculteurs	9
Artisan Commerçant et assimilé Chef d'entreprise de dix salariés ou plus	Artisans, commerçants et chefs d'entreprise	30
Profession libérale Cadre de la fonction publique Professeur et assimilé Profession information, art, spectacles Cadre administratif et commercial d'entreprise Ingénieur – cadre technique d'entreprise	Cadres et professions intellectuelles du supérieur	81
Instituteur et assimilé Profession intermédiaire santé-travail social Clergé, religieux Profession intermédiaire adm.-commerce-entr. Technicien Contremaître, agent de maîtrise	Professions intermédiaires	30
Employé civil – agent service fonction publique Policier et militaire Employé administratif d'entreprise Employé de commerce Personne service direct aux particuliers	Employés	39
Ouvrier qualifié Ouvrier non qualifié Ouvrier agricole	Ouvriers	13
Personne n'ayant jamais travaillé	Inactifs	19
Non-réponse		15
<i>Non renseigné lors de la saisie</i>		139
Total des nouveaux inscrits en 1^{ère} année		375

**TABLEAU 424- 6 – SITUATION PRINCIPALE DES NOUVEAUX INSCRITS EN 1^{ère} ANNÉE EN 2004
L'ANNÉE PRÉCÉDENT LEUR ENTRÉE EN FORMATION**

Situation principale au cours des douze derniers mois précédant l'entrée en formation	Nombre de nouveaux inscrits
Études secondaires (niveau inf. ou égal au bac)	4
Classe préparatoire à l'entrée dans la formation actuelle	157
Première année d'études du 1 ^{er} cycle des études médicales en faculté de médecine (PCEM1)	47
Études supérieures (hors préparation formation actuelle)	18
Emploi dans le secteur hospitalier	0
Emploi dans un autre secteur	5
Participation à un dispositif de formation prof. Destiné aux jeunes à la recherche d'un emploi ou d'une qualif.	0
Chômage	0
Même formation suivie dans un autre établissement	0
Inactivité liée à la maladie ou à la maternité	0
Autre cas d'inactivité (éducation d'un enfant, etc.)	0
Non réponse	5
<i>Non renseigné lors de la saisie</i>	139
Total des nouveaux inscrits en 1^{ère} année	375

TABLEAU 456-1A- RÉPARTITION DES INSCRITS EN 2004

	Année d'étude	Effectif Total			
		Hommes	Femmes	Total	Dont étrangers
Effectif Total	1 ^{ère}	16	2 577	2 593	35
	2 ^{ème}	-	-	-	-
	3 ^{ème}	-	-	-	-
	4 ^{ème}	-	-	-	-
	Total	16	2 577	2 593	35

Dont nouveaux inscrits bénéficiant d'une réduction ou d'un allègement de scol.	0	45	45
--	---	----	----

Dont redoublants	1 ^{ère}	0	5	5
	2 ^{ème}	-	-	-
	3 ^{ème}	-	-	-
	4 ^{ème}	-	-	-
	Total	0	5	5

Nouveaux inscrits entrés directement en 2^{ème} et 3^{ème} année, plus les 1^{ères} années, moins les redoublants de 1^{ère} année

Total nouveaux inscrits	16	2 578	2 594
-------------------------	----	-------	-------

TABLEAU DES MODES DE PRISES EN CHARGE FINANCIÈRE (JUSQU'À QUATRE PRISES EN CHARGE RENSEIGNÉES PAR ÉTUDIANT)

Dont effectif de la promotion professionnelle hospitalière		Dont bénéficiaire d'une		Dont bénéficiaire d'une allocation d'études	Dont en contrats de qualification	Dont bénéficiaire d'un congé individuel de formation	Dont demandeurs d'emploi	Dont Plan de formation entreprise	Dont ARH	Dont autres modes
		Bourse d'État	Rémunération du Conseil Régional ou Général							
Hommes	Femmes									
1	34	342	569	0	10	193	576	107	2	280
-	-	-	-	-	-	-	-	-	-	-
-	-	-	-	-	-	-	-	-	-	-
-	-	-	-	-	-	-	-	-	-	-
1	34	342	569	0	10	193	576	107	2	280

456-1B DIPLÔMES DÉLIVRÉS EN 2004

	Hommes	Femmes	Total
Nombre de présentés	14	2 397	2 411
Nombre de reçus	13	2 375	2 388

Capacités 2003/2004 : 2 524

Capacités 2004/2005 : 2 617

Nombre d'établissements recensés : 77

TABLEAU 456- 2 – ANALYSE DU FLUX D'ENTRÉE DANS LA FORMATION EN 2004

NIVEAU D'ÉTUDES OU DIPLÔME LE PLUS ÉLEVÉ LORS DE L'ACCÈS A LA FORMATION	1 ^{ère} année		Nouveaux entrés directement en 2 ^{ème} ou 3 ^{ème} année	
	Hommes	Femmes	Hommes	Femmes
Cycle d'études primaires ou niveau 6e, 5e, 4e	0	58	-	-
BEP carrières sanitaires et sociales (niveau ou diplôme)	0	549	-	-
Autres BEP, CAP, BEPC (niveau ou diplôme), ou fin 2nde ou 1ère	6	409	-	-
Fin Terminale atteint cette année	0	31	-	-
Fin Terminale atteint avant cette année	0	121	-	-
Baccalauréat obtenu cette année	0	93	-	-
Baccalauréat obtenu avant cette année	2	651	-	-
Équivalence Baccalauréat	0	75	-	-
BTS	1	69	-	-
DUT	1	13	-	-
DEUG DEUST	0	40	-	-
Diplôme de 2 ^{ème} cycle d'enseignement universitaire	0	40	-	-
Diplôme de 3 ^{ème} cycle d'enseignement universitaire	1	8	-	-
Études médicales, dentaires ou pharmaceutiques antérieures	0	2	-	-
Diplôme d'une profession sanitaire ou sociale	2	49	-	-
<i>Non renseigné lors de la saisie</i>	3	315	-	-
Total des nouveaux inscrits	16	2 523	-	-
Total des nouveaux inscrits en 1^{ère} année	2 539			

TABLEAU 424- 3 – BACHELIERS NOUVEAUX INSCRITS EN 2004 PAR SÉRIE DE BACCALAURÉAT

Série de baccalauréat	Code	Baccalauréat obtenu en 2004	Baccalauréat obtenu avant 2004
Série L (A)	1	0	110
Série ES (B)	2	10	74
Série S (C, D, D', E)	3	3	37
Séries STI (F1A, F1E, F2, F3, F4, F9, F10A & B, F12)	4	0	3
Série STL (F5, F6, F7, F7')	5	0	4
Série STT (G, H)	6	7	111
Séries STPA, STAE	7	1	4
Série SMS (F8)	8	64	218
Série Hôtellerie	9	0	2
Série F11, F11'	10	0	4
Baccalauréat professionnel	11	8	79
Non réponse	12	0	7
<i>Non renseigné lors de la saisie</i>		<i>0</i>	<i>0</i>
TOTAL	13	93	653

TABLEAU 456- 4 – RÉPARTITION PAR SEXE ET ÂGE DES INSCRITS ET DES DIPLÔMÉS EN 2004

Année de naissance	Ensemble des inscrits en 2004		
	Hommes	Femmes	TOTAL
1987 et plus	0	13	13
1986	0	67	67
1985	0	174	174
1984	1	261	262
1983	0	219	219
1982	0	225	225
1981	1	158	159
1980	0	146	146
1979	1	118	119
1978	1	96	97
De 1973 à 1977	2	328	330
De 1968 à 1972	4	206	210
De 1963 à 1967	2	158	160
1962 et avant	1	93	94
<i>Non renseigné</i>	3	315	318
Total	16	2 577	2 593

Ensemble des diplômés en 2004		
Hommes	Femmes	TOTAL
0	1	1
0	10	10
0	56	56
2	128	130
0	210	210
0	192	192
0	180	180
0	140	140
1	105	106
0	70	70
2	252	254
1	170	171
1	111	112
0	92	92
6	658	664
13	2 375	2 388

TABLEAU 456- 5 – ORIGINE SOCIALE DES NOUVEAUX INSCRITS EN 1^{ère} ANNÉE EN 2004

Catégorie sociale du parent chef de famille		Effectifs
Agriculteur exploitant	Agriculteurs	74
Artisan Commerçant et assimilé Chef d'entreprise de dix salariés ou plus	Artisans, commerçants et chefs d'entreprise	190
Profession libérale Cadre de la fonction publique Professeur et assimilé Profession information, art, spectacles Cadre administratif et commercial d'entreprise Ingénieur – cadre technique d'entreprise	Cadres et professions intellectuelles du supérieur	228
Instituteur et assimilé Profession intermédiaire santé-travail social Clergé, religieux Profession intermédiaire adm.-commerce-entr. Technicien Contremaître, agent de maîtrise	Professions intermédiaires	209
Employé civil – agent service fonction publique Policier et militaire Employé administratif d'entreprise Employé de commerce Personne service direct aux particuliers	Employés	585
Ouvrier qualifié Ouvrier non qualifié Ouvrier agricole	Ouvriers	498
Personne n'ayant jamais travaillé	Inactifs	96
Non-réponse		341
<i>Non renseigné lors de la saisie</i>		<i>318</i>
Total des nouveaux inscrits en 1^{ère} année		2 539

**TABLEAU 456- 6 – SITUATION PRINCIPALE DES NOUVEAUX INSCRITS EN 1^{ère} ANNÉE EN 2004
L'ANNÉE PRÉCÉDENT LEUR ENTRÉE EN FORMATION**

Situation principale au cours des douze derniers mois précédant l'entrée en formation	Nombre de nouveaux inscrits
Études secondaires (niveau inf. ou égal au bac)	311
Classe préparatoire à l'entrée dans la formation actuelle	261
Première année d'études du 1 ^{er} cycle des études médicales en faculté de médecine (PCEM1)	8
Études supérieures (hors préparation formation actuelle)	57
Emploi dans le secteur hospitalier	163
Emploi dans un autre secteur	865
Participation à un dispositif de formation prof. Destiné aux jeunes à la recherche d'un emploi ou d'une qualif.	36
Chômage	365
Même formation suivie dans un autre établissement	3
Inactivité liée à la maladie ou à la maternité	20
Autre cas d'inactivité (éducation d'un enfant, etc.)	88
Non réponse	44
<i>Non renseigné lors de la saisie</i>	318
Total des nouveaux inscrits en 1^{ère} année	2 539

FRANCE MÉTROPOLITAINE 2004

SPÉCIALISATIONS

TABLEAU S-1A- RÉPARTITION DES INSCRITS EN 2004

	Année d'étude	Effectif Total			
		Hommes	Femmes	Total	Dont étrangers
Effectif Total	1 ^{ère}	624	3 310	3 934	20
	2 ^{ème}	251	649	900	8
	3 ^{ème}	-	-	-	-
	4 ^{ème}	-	-	-	-
	Total	875	3 959	4 834	28

Dont nouveaux inscrits bénéficiant d'une réduction ou d'un allègement de scol.	3	19	22
---	---	----	----

Dont redoublants	1 ^{ère}	4	20	24
	2 ^{ème}	0	2	2
	3 ^{ème}	-	-	-
	4 ^{ème}	-	-	-
	Total	4	22	26

Nouveaux inscrits entrés directement en 2^{ème} et 3^{ème} année, plus les 1^{ères} années, moins les redoublants de 1^{ère} année

Total nouveaux inscrits	619	3 249	3 868
--------------------------------	-----	-------	-------

TABLEAU DES MODES DE PRISES EN CHARGE FINANCIÈRE (JUSQU'À QUATRE PRISES EN CHARGE RENSEIGNÉES PAR ÉTUDIANT)

Dont effectif de la promotion professionnelle hospitalière		Dont bénéficiaire d'une		Dont bénéficiaire d'une allocation d'études	Dont en contrats de qualification	Dont bénéficiaire d'un congé individuel de formation	Dont demandeurs d'emploi	Dont Plan de formation entreprise	Dont ARH	Dont autres modes
		Bourse d'État	Rémunération du Conseil Régional ou Général							
Hommes	Femmes									
506	2 089	6	48	0	1	173	78	117	18	143
209	521	2	5	0	1	52	26	30	0	32
-	-	-	-	-	-	-	-	-	-	-
-	-	-	-	-	-	-	-	-	-	-
715	2 610	8	53	0	2	225	104	147	18	175

S-1B DIPLÔMES DÉLIVRÉS EN 2004

	Hommes	Femmes	Total
Nombre de présentés	640	3 303	3 943
Nombre de reçus	626	3 207	3 833

Capacités 2003/2004 : 4 713

Capacités 2004/2005 : 4 754

Nombre d'établissements recensés : 126

TABLEAU S- 4 – RÉPARTITION PAR SEXE ET ÂGE DES INSCRITS ET DES DIPLÔMÉS EN 2004

Année de naissance	Ensemble des inscrits en 2004		
	Hommes	Femmes	TOTAL
1987 et plus	0	3	3
1986	0	0	0
1985	0	0	0
1984	0	0	0
1983	0	5	5
1982	0	104	104
1981	1	165	166
1980	4	142	146
1979	16	143	159
1978	23	127	150
De 1973 à 1977	329	1 009	1 338
De 1968 à 1972	213	757	970
De 1963 à 1967	121	643	764
1962 et avant	146	703	849
<i>Non renseigné</i>	22	158	180
Total	875	3 959	4 834

Ensemble des diplômés en 2004		
Hommes	Femmes	TOTAL
0	1	1
0	0	0
0	0	0
0	0	0
0	4	4
0	72	72
0	127	127
0	122	122
2	100	102
5	89	94
132	503	635
142	575	717
107	464	571
120	649	769
118	501	619
626	3 207	3 833

TABLEAU S- 5 – ORIGINE SOCIALE DES NOUVEAUX INSCRITS EN 1^{ère} ANNÉE EN 2004

Catégorie sociale du parent chef de famille		Effectifs
Agriculteur exploitant	Agriculteurs	156
Artisan Commerçant et assimilé Chef d'entreprise de dix salariés ou plus	Artisans, commerçants et chefs d'entreprise	356
Profession libérale Cadre de la fonction publique Professeur et assimilé Profession information, art, spectacles Cadre administratif et commercial d'entreprise Ingénieur – cadre technique d'entreprise	Cadres et professions intellectuelles du supérieur	712
Instituteur et assimilé Profession intermédiaire santé-travail social Clergé, religieux Profession intermédiaire adm.-commerce-entr. Technicien Contremaître, agent de maîtrise	Professions intermédiaires	463
Employé civil – agent service fonction publique Policier et militaire Employé administratif d'entreprise Employé de commerce Personne service direct aux particuliers	Employés	492
Ouvrier qualifié Ouvrier non qualifié Ouvrier agricole	Ouvriers	536
Personne n'ayant jamais travaillé	Inactifs	25
Non-réponse		798
<i>Non renseigné lors de la saisie</i>		<i>234</i>
Total des nouveaux inscrits en 1^{ère} année		3 772

**TABLEAU S- 6 – SITUATION PRINCIPALE DES NOUVEAUX INSCRITS EN 1^{ère} ANNÉE EN 2004
L'ANNÉE PRÉCÉDENT LEUR ENTRÉE EN FORMATION**

Situation principale au cours des douze derniers mois précédant l'entrée en formation	Nombre de nouveaux inscrits
Études secondaires (niveau inf. ou égal au bac)	29
Classe préparatoire à l'entrée dans la formation actuelle	30
Première année d'études du 1 ^{er} cycle des études médicales en faculté de médecine (PCEM1)	2
Études supérieures (hors préparation formation actuelle)	365
Emploi dans le secteur hospitalier	2 831
Emploi dans un autre secteur	188
Participation à un dispositif de formation prof. Destiné aux jeunes à la recherche d'un emploi ou d'une qualif.	4
Chômage	5
Même formation suivie dans un autre établissement	0
Inactivité liée à la maladie ou à la maternité	7
Autre cas d'inactivité (éducation d'un enfant, etc.)	8
Non réponse	125
<i>Non renseigné lors de la saisie</i>	<i>178</i>
Total des nouveaux inscrits en 1^{ère} année	3 772

TABLEAU S- 7 – FORMATION DE BASE DES ÉTUDIANTS CADRES ENTRÉS EN 2004

Formation de base	Nombre de nouveaux inscrits
Audioprothésiste	0
Diététicien	10
Ergothérapeute	9
Infirmier diplômé d'État	1 320
Infirmier du secteur psychiatrique	140
Manipulateur d'électroradiologie médicale	65
Masseur-kinésithérapeute	54
Opticien-lunetier	0
Orthophoniste	2
Orthoptiste	0
Pédicure-podologue	0
Préparateur en pharmacie	13
Psychomotricien	3
Technicien en analyse biomédicale	35
<i>Non renseigné lors de la saisie</i>	<i>146</i>
Total des nouveaux inscrits en 1^{ère} année	1 797

TABLEAU 418-1A- RÉPARTITION DES INSCRITS EN 2004

	Année d'étude	Effectif Total			
		Hommes	Femmes	Total	Dont étrangers
Effectif Total	1 ^{ère}	15	998	1 013	2
	2 ^{ème}	-	-	-	-
	3 ^{ème}	-	-	-	-
	4 ^{ème}	-	-	-	-
	Total	15	998	1 013	2

Dont nouveaux inscrits bénéficiant d'une réduction ou d'un allègement de scol.	0	4	4
---	---	---	---

Dont redoublants	1 ^{ère}	1	12	13
	2 ^{ème}	-	-	-
	3 ^{ème}	-	-	-
	4 ^{ème}	-	-	-
	Total	1	12	13

Nouveaux inscrits entrés directement en 2^{ème} et 3^{ème} année, plus les 1^{ères} années, moins les redoublants de 1^{ère} année

Total nouveaux inscrits	14	1 017	1 031
--------------------------------	----	-------	-------

TABLEAU DES MODES DE PRISES EN CHARGE FINANCIÈRE (JUSQU'À QUATRE PRISES EN CHARGE RENSEIGNÉES PAR ÉTUDIANT)

Dont effectif de la promotion professionnelle hospitalière		Dont bénéficiaire d'une		Dont bénéficiaire d'une allocation d'études	Dont en contrats de qualification	Dont bénéficiaire d'un congé individuel de formation	Dont demandeurs d'emploi	Dont Plan de formation entreprise	Dont ARH	Dont autres modes
		Bourse d'État	Rémunération du Conseil Régional ou Général							
Hommes	Femmes									
10	283	5	36	0	0	28	48	3	0	52
-	-	-	-	-	-	-	-	-	-	-
-	-	-	-	-	-	-	-	-	-	-
-	-	-	-	-	-	-	-	-	-	-
10	283	5	36	0	0	28	48	3	0	52

418-1B DIPLÔMES DÉLIVRÉS EN 2004

	Hommes	Femmes	Total
Nombre de présentés	17	1 030	1 047
Nombre de reçus	13	955	968

Capacités 2003/2004 : 1 115

Capacités 2004/2005 : 1 114

Nombre d'établissements recensés : 32

TABLEAU 418- 4 – RÉPARTITION PAR SEXE ET ÂGE DES INSCRITS ET DES DIPLÔMÉS EN 2004

Année de naissance	Ensemble des inscrits en 2004		
	Hommes	Femmes	TOTAL
1987 et plus	0	1	1
1986	0	0	0
1985	0	0	0
1984	0	0	0
1983	0	5	5
1982	0	104	104
1981	1	163	164
1980	2	134	136
1979	2	104	106
1978	2	62	64
De 1973 à 1977	6	194	200
De 1968 à 1972	1	111	112
De 1963 à 1967	0	47	47
1962 et avant	1	41	42
<i>Non renseigné</i>	<i>0</i>	<i>32</i>	<i>32</i>
Total	15	998	1 013

Ensemble des diplômés en 2004		
Hommes	Femmes	TOTAL
0	0	0
0	0	0
0	0	0
0	0	0
0	4	4
0	72	72
0	127	127
0	122	122
1	100	101
2	77	79
7	208	215
1	97	98
0	41	41
1	46	47
<i>1</i>	<i>61</i>	<i>62</i>
13	955	968

TABLEAU 418- 5 – ORIGINE SOCIALE DES NOUVEAUX INSCRITS EN 1^{ère} ANNÉE EN 2004

Catégorie sociale du parent chef de famille		Effectifs
Agriculteur exploitant	Agriculteurs	42
Artisan Commerçant et assimilé Chef d'entreprise de dix salariés ou plus	Artisans, commerçants et chefs d'entreprise	84
Profession libérale Cadre de la fonction publique Professeur et assimilé Profession information, art, spectacles Cadre administratif et commercial d'entreprise Ingénieur – cadre technique d'entreprise	Cadres et professions intellectuelles du supérieur	229
Instituteur et assimilé Profession intermédiaire santé-travail social Clergé, religieux Profession intermédiaire adm.-commerce-entr. Technicien Contremaître, agent de maîtrise	Professions intermédiaires	141
Employé civil – agent service fonction publique Policier et militaire Employé administratif d'entreprise Employé de commerce Personne service direct aux particuliers	Employés	142
Ouvrier qualifié Ouvrier non qualifié Ouvrier agricole	Ouvriers	123
Personne n'ayant jamais travaillé	Inactifs	12
Non-réponse		189
<i>Non renseigné lors de la saisie</i>		32
Total des nouveaux inscrits en 1^{ère} année		994

**TABLEAU 418- 6 – SITUATION PRINCIPALE DES NOUVEAUX INSCRITS EN 1^{ère} ANNÉE EN 2004
L'ANNÉE PRÉCÉDENT LEUR ENTRÉE EN FORMATION**

Situation principale au cours des douze derniers mois précédent l'entrée en formation	Nombre de nouveaux inscrits
Études secondaires (niveau inf. ou égal au bac)	15
Classe préparatoire à l'entrée dans la formation actuelle	4
Première année d'études du 1 ^{er} cycle des études médicales en faculté de médecine (PCEM1)	2
Études supérieures (hors préparation formation actuelle)	353
Emploi dans le secteur hospitalier	461
Emploi dans un autre secteur	61
Participation à un dispositif de formation prof. Destiné aux jeunes à la recherche d'un emploi ou d'une qualif.	1
Chômage	1
Même formation suivie dans un autre établissement	0
Inactivité liée à la maladie ou à la maternité	2
Autre cas d'inactivité (éducation d'un enfant, etc.)	7
Non réponse	55
<i>Non renseigné lors de la saisie</i>	<i>32</i>
Total des nouveaux inscrits en 1^{ère} année	994

TABLEAU 425-1A- RÉPARTITION DES INSCRITS EN 2004

	Année d'étude	Effectif Total			
		Hommes	Femmes	Total	Dont étrangers
Effectif Total	1 ^{ère}	184	357	541	3
	2 ^{ème}	184	342	526	0
	3 ^{ème}	-	-	-	-
	4 ^{ème}	-	-	-	-
	Total	368	699	1 067	3

Dont nouveaux inscrits bénéficiant d'une réduction ou d'un allègement de scol.	0	0	0
---	---	---	---

Dont redoublants	1 ^{ère}	2	4	6
	2 ^{ème}	0	2	2
	3 ^{ème}	-	-	-
	4 ^{ème}	-	-	-
	Total	2	6	8

Nouveaux inscrits entrés directement en 2^{ème} et 3^{ème} année, plus les 1^{ères} années, moins les redoublants de 1^{ère} année

Total nouveaux inscrits	198	381	579
--------------------------------	-----	-----	-----

TABLEAU DES MODES DE PRISES EN CHARGE FINANCIÈRE (JUSQU'À QUATRE PRISES EN CHARGE RENSEIGNÉES PAR ÉTUDIANT)

Dont effectif de la promotion professionnelle hospitalière		Dont bénéficiaire d'une		Dont bénéficiaire d'une allocation d'études	Dont en contrats de qualification	Dont bénéficiaire d'un congé individuel de formation	Dont demandeurs d'emploi	Dont Plan de formation entreprise	Dont ARH	Dont autres modes
		Bourse d'État	Rémunération du Conseil Régional ou Général							
Hommes	Femmes									
154	289	0	1	0	0	23	13	11	9	13
157	281	0	4	0	1	22	21	7	0	10
-	-	-	-	-	-	-	-	-	-	-
-	-	-	-	-	-	-	-	-	-	-
311	570	0	5	0	1	45	34	18	9	23

425-1B DIPLÔMES DÉLIVRÉS EN 2004

	Hommes	Femmes	Total
Nombre de présentés	193	329	522
Nombre de reçus	192	328	520

Capacités 2003/2004 : 658

Capacités 2004/2005 : 674

Nombre d'établissements recensés : 25

TABLEAU 425- 4 – RÉPARTITION PAR SEXE ET ÂGE DES INSCRITS ET DES DIPLÔMÉS EN 2004

Année de naissance	Ensemble des inscrits en 2004		
	Hommes	Femmes	TOTAL
1987 et plus	0	0	0
1986	0	0	0
1985	0	0	0
1984	0	0	0
1983	0	0	0
1982	0	0	0
1981	0	0	0
1980	2	4	6
1979	10	21	31
1978	12	33	45
De 1973 à 1977	231	342	573
De 1968 à 1972	81	185	266
De 1963 à 1967	19	86	105
1962 et avant	13	28	41
<i>Non renseigné</i>	<i>0</i>	<i>0</i>	<i>0</i>
Total	368	699	1 067

Ensemble des diplômés en 2004		
Hommes	Femmes	TOTAL
0	0	0
0	0	0
0	0	0
0	0	0
0	0	0
0	0	0
0	0	0
0	0	0
0	0	0
1	0	1
3	6	9
88	114	202
53	108	161
21	45	66
11	19	30
15	36	51
192	328	520

TABLEAU 425- 5 – ORIGINE SOCIALE DES NOUVEAUX INSCRITS EN 1^{ère} ANNÉE EN 2004

Catégorie sociale du parent chef de famille		Effectifs
Agriculteur exploitant	Agriculteurs	13
Artisan Commerçant et assimilé Chef d'entreprise de dix salariés ou plus	Artisans, commerçants et chefs d'entreprise	46
Profession libérale Cadre de la fonction publique Professeur et assimilé Profession information, art, spectacles Cadre administratif et commercial d'entreprise Ingénieur – cadre technique d'entreprise	Cadres et professions intellectuelles du supérieur	112
Instituteur et assimilé Profession intermédiaire santé-travail social Clergé, religieux Profession intermédiaire adm.-commerce-entr. Technicien Contremaître, agent de maîtrise	Professions intermédiaires	57
Employé civil – agent service fonction publique Policier et militaire Employé administratif d'entreprise Employé de commerce Personne service direct aux particuliers	Employés	77
Ouvrier qualifié Ouvrier non qualifié Ouvrier agricole	Ouvriers	84
Personne n'ayant jamais travaillé	Inactifs	4
Non-réponse		127
<i>Non renseigné lors de la saisie</i>		<i>15</i>
Total des nouveaux inscrits en 1^{ère} année		535

**TABLEAU 425- 6 – SITUATION PRINCIPALE DES NOUVEAUX INSCRITS EN 1^{ère} ANNÉE EN 2004
L'ANNÉE PRÉCÉDENT LEUR ENTRÉE EN FORMATION**

Situation principale au cours des douze derniers mois précédant l'entrée en formation	Nombre de nouveaux inscrits
Études secondaires (niveau inf. ou égal au bac)	0
Classe préparatoire à l'entrée dans la formation actuelle	1
Première année d'études du 1 ^{er} cycle des études médicales en faculté de médecine (PCEM1)	0
Études supérieures (hors préparation formation actuelle)	1
Emploi dans le secteur hospitalier	517
Emploi dans un autre secteur	14
Participation à un dispositif de formation prof. Destiné aux jeunes à la recherche d'un emploi ou d'une qualif.	0
Chômage	0
Même formation suivie dans un autre établissement	0
Inactivité liée à la maladie ou à la maternité	0
Autre cas d'inactivité (éducation d'un enfant, etc.)	0
Non réponse	2
<i>Non renseigné lors de la saisie</i>	<i>0</i>
Total des nouveaux inscrits en 1^{ère} année	535

TABLEAU 426-1A- RÉPARTITION DES INSCRITS EN 2004

	Année d'étude	Effectif Total			
		Hommes	Femmes	Total	Dont étrangers
Effectif Total	1 ^{ère}	76	427	503	8
	2 ^{ème}	67	307	374	8
	3 ^{ème}	-	-	-	-
	4 ^{ème}	-	-	-	-
	Total	143	734	877	16

Dont nouveaux inscrits bénéficiant d'une réduction ou d'un allègement de scol.	0	0	0
---	---	---	---

Dont redoublants	1 ^{ère}	0	0	0
	2 ^{ème}	0	0	0
	3 ^{ème}	-	-	-
	4 ^{ème}	-	-	-
	Total	0	0	0

Nouveaux inscrits entrés directement en 2^{ème} et 3^{ème} année, plus les 1^{ères} années, moins les redoublants de 1^{ère} année

Total nouveaux inscrits	65	371	436
--------------------------------	----	-----	-----

TABLEAU DES MODES DE PRISES EN CHARGE FINANCIÈRE (JUSQU'À QUATRE PRISES EN CHARGE RENSEIGNÉES PAR ÉTUDIANT)

Dont effectif de la promotion professionnelle hospitalière		Dont bénéficiaire d'une		Dont bénéficiaire d'une allocation d'études	Dont en contrats de qualification	Dont bénéficiaire d'un congé individuel de formation	Dont demandeurs d'emploi	Dont Plan de formation entreprise	Dont ARH	Dont autres modes
		Bourse d'État	Rémunération du Conseil Régional ou Général							
Hommes	Femmes									
60	352	1	3	0	0	31	4	27	1	25
52	240	2	1	0	0	30	5	23	0	22
-	-	-	-	-	-	-	-	-	-	-
-	-	-	-	-	-	-	-	-	-	-
112	592	3	4	0	0	61	9	50	1	47

426-1B DIPLÔMES DÉLIVRÉS EN 2004

	Hommes	Femmes	Total
Nombre de présentés	71	375	446
Nombre de reçus	69	374	443

Capacités 2003/2004 : 847

Capacités 2004/2005 : 845

Nombre d'établissements recensés : 28

TABLEAU 426- 4 – RÉPARTITION PAR SEXE ET ÂGE DES INSCRITS ET DES DIPLÔMÉS EN 2004

Année de naissance	Ensemble des inscrits en 2004		
	Hommes	Femmes	TOTAL
1987 et plus	0	0	0
1986	0	0	0
1985	0	0	0
1984	0	0	0
1983	0	0	0
1982	0	0	0
1981	0	2	2
1980	0	3	3
1979	4	18	22
1978	8	31	39
De 1973 à 1977	50	321	371
De 1968 à 1972	39	161	200
De 1963 à 1967	20	107	127
1962 et avant	22	91	113
<i>Non renseigné</i>	<i>0</i>	<i>0</i>	<i>0</i>
Total	143	734	877

Ensemble des diplômés en 2004		
Hommes	Femmes	TOTAL
0	0	0
0	0	0
0	0	0
0	0	0
0	0	0
0	0	0
0	0	0
0	0	0
0	0	0
0	0	0
0	6	6
22	116	138
23	86	109
10	56	66
5	55	60
9	55	64
69	374	443

TABLEAU 426- 5 – ORIGINE SOCIALE DES NOUVEAUX INSCRITS EN 1^{ère} ANNÉE EN 2004

Catégorie sociale du parent chef de famille		Effectifs
Agriculteur exploitant	Agriculteurs	18
Artisan Commerçant et assimilé Chef d'entreprise de dix salariés ou plus	Artisans, commerçants et chefs d'entreprise	35
Profession libérale Cadre de la fonction publique Professeur et assimilé Profession information, art, spectacles Cadre administratif et commercial d'entreprise Ingénieur – cadre technique d'entreprise	Cadres et professions intellectuelles du supérieur	69
Instituteur et assimilé Profession intermédiaire santé-travail social Clergé, religieux Profession intermédiaire adm.-commerce-entr. Technicien Contremaître, agent de maîtrise	Professions intermédiaires	48
Employé civil – agent service fonction publique Policier et militaire Employé administratif d'entreprise Employé de commerce Personne service direct aux particuliers	Employés	61
Ouvrier qualifié Ouvrier non qualifié Ouvrier agricole	Ouvriers	71
Personne n'ayant jamais travaillé	Inactifs	1
Non-réponse		118
<i>Non renseigné lors de la saisie</i>		<i>0</i>
Total des nouveaux inscrits en 1^{ère} année		421

**TABLEAU 426- 6 – SITUATION PRINCIPALE DES NOUVEAUX INSCRITS EN 1^{ère} ANNÉE EN 2004
L'ANNÉE PRÉCÉDENT LEUR ENTRÉE EN FORMATION**

Situation principale au cours des douze derniers mois précédant l'entrée en formation	Nombre de nouveaux inscrits
Études secondaires (niveau inf. ou égal au bac)	0
Classe préparatoire à l'entrée dans la formation actuelle	3
Première année d'études du 1 ^{er} cycle des études médicales en faculté de médecine (PCEM1)	0
Études supérieures (hors préparation formation actuelle)	0
Emploi dans le secteur hospitalier	334
Emploi dans un autre secteur	17
Participation à un dispositif de formation prof. Destiné aux jeunes à la recherche d'un emploi ou d'une qualif.	0
Chômage	1
Même formation suivie dans un autre établissement	0
Inactivité liée à la maladie ou à la maternité	0
Autre cas d'inactivité (éducation d'un enfant, etc.)	1
Non réponse	65
<i>Non renseigné lors de la saisie</i>	<i>0</i>
Total des nouveaux inscrits en 1^{ère} année	421

TABLEAU 453-1A- RÉPARTITION DES INSCRITS EN 2004

	Année d'étude	Effectif Total			
		Hommes	Femmes	Total	Dont étrangers
Effectif Total	1 ^{ère}	348	1 503	1 851	7
	2 ^{ème}	-	-	-	-
	3 ^{ème}	-	-	-	-
	4 ^{ème}	-	-	-	-
	Total	348	1 503	1 851	7

Dont nouveaux inscrits bénéficiant d'une réduction ou d'un allègement de scol.	3	15	18
---	---	----	----

Dont redoublants	1 ^{ère}	1	4	5
	2 ^{ème}	-	-	-
	3 ^{ème}	-	-	-
	4 ^{ème}	-	-	-
	Total	1	4	5

Nouveaux inscrits entrés directement en 2^{ème} et 3^{ème} année, plus les 1^{ères} années, moins les redoublants de 1^{ère} année

Total nouveaux inscrits	341	1 456	1 797
--------------------------------	-----	-------	-------

TABLEAU DES MODES DE PRISES EN CHARGE FINANCIÈRE (JUSQU'À QUATRE PRISES EN CHARGE RENSEIGNÉES PAR ÉTUDIANT)

Dont effectif de la promotion professionnelle hospitalière		Dont bénéficiaire d'une		Dont bénéficiaire d'une allocation d'études	Dont en contrats de qualification	Dont bénéficiaire d'un congé individuel de formation	Dont demandeurs d'emploi	Dont Plan de formation entreprise	Dont ARH	Dont autres modes
		Bourse d'État	Rémunération du Conseil Régional ou Général							
Hommes	Femmes									
281	1 143	0	7	0	1	91	13	74	8	53
-	-	-	-	-	-	-	-	-	-	-
-	-	-	-	-	-	-	-	-	-	-
-	-	-	-	-	-	-	-	-	-	-
281	1 143	0	7	0	1	91	13	74	8	53

453-1B DIPLÔMES DÉLIVRÉS EN 2004

	Hommes	Femmes	Total
Nombre de présentés	359	1 543	1 902
Nombre de reçus	352	1 524	1 876

Capacités 2003/2004 : 2 066

Capacités 2004/2005 : 2 094

Nombre d'établissements recensés : 40

TABLEAU 453- 4 – RÉPARTITION PAR SEXE ET ÂGE DES INSCRITS ET DES DIPLÔMÉS EN 2004

Année de naissance	Ensemble des inscrits en 2004		
	Hommes	Femmes	TOTAL
1987 et plus	0	2	2
1986	0	0	0
1985	0	0	0
1984	0	0	0
1983	0	0	0
1982	0	0	0
1981	0	0	0
1980	0	1	1
1979	0	0	0
1978	1	1	2
De 1973 à 1977	41	148	189
De 1968 à 1972	92	295	387
De 1963 à 1967	82	396	478
1962 et avant	110	534	644
<i>Non renseigné</i>	22	126	148
Total	348	1 503	1 851

Ensemble des diplômés en 2004		
Hommes	Femmes	TOTAL
0	1	1
0	0	0
0	0	0
0	0	0
0	0	0
0	0	0
0	0	0
0	0	0
0	0	0
0	0	0
0	0	0
15	64	79
65	274	339
76	313	389
103	523	626
93	349	442
352	1 524	1 876

TABLEAU 453- 5 – ORIGINE SOCIALE DES NOUVEAUX INSCRITS EN 1^{ère} ANNÉE EN 2004

Catégorie sociale du parent chef de famille		Effectifs
Agriculteur exploitant	Agriculteurs	83
Artisan Commerçant et assimilé Chef d'entreprise de dix salariés ou plus	Artisans, commerçants et chefs d'entreprise	190
Profession libérale Cadre de la fonction publique Professeur et assimilé Profession information, art, spectacles Cadre administratif et commercial d'entreprise Ingénieur – cadre technique d'entreprise	Cadres et professions intellectuelles du supérieur	291
Instituteur et assimilé Profession intermédiaire santé-travail social Clergé, religieux Profession intermédiaire adm.-commerce-entr. Technicien Contremaître, agent de maîtrise	Professions intermédiaires	211
Employé civil – agent service fonction publique Policier et militaire Employé administratif d'entreprise Employé de commerce Personne service direct aux particuliers	Employés	207
Ouvrier qualifié Ouvrier non qualifié Ouvrier agricole	Ouvriers	256
Personne n'ayant jamais travaillé	Inactifs	8
Non-réponse		364
<i>Non renseigné lors de la saisie</i>		<i>187</i>
Total des nouveaux inscrits en 1^{ère} année		1 797

**TABLEAU 453- 6 – SITUATION PRINCIPALE DES NOUVEAUX INSCRITS EN 1^{ère} ANNÉE EN 2004
L'ANNÉE PRÉCÉDENT LEUR ENTRÉE EN FORMATION**

Situation principale au cours des douze derniers mois précédant l'entrée en formation	Nombre de nouveaux inscrits
Études secondaires (niveau inf. ou égal au bac)	14
Classe préparatoire à l'entrée dans la formation actuelle	22
Première année d'études du 1 ^{er} cycle des études médicales en faculté de médecine (PCEM1)	0
Études supérieures (hors préparation formation actuelle)	11
Emploi dans le secteur hospitalier	1 494
Emploi dans un autre secteur	96
Participation à un dispositif de formation prof. Destiné aux jeunes à la recherche d'un emploi ou d'une qualif.	3
Chômage	3
Même formation suivie dans un autre établissement	0
Inactivité liée à la maladie ou à la maternité	5
Autre cas d'inactivité (éducation d'un enfant, etc.)	0
Non réponse	3
<i>Non renseigné lors de la saisie</i>	146
Total des nouveaux inscrits en 1^{ère} année	1 797

TABLEAU 453- 7 – FORMATION DE BASE DES ÉTUDIANTS CADRES ENTRÉS EN 2004

Formation de base	Nombre de nouveaux inscrits
Audioprothésiste	0
Diététicien	10
Ergothérapeute	9
Infirmier diplômé d'État	1 320
Infirmier du secteur psychiatrique	140
Manipulateur d'électroradiologie médicale	65
Masseur-kinésithérapeute	54
Opticien-lunetier	0
Orthophoniste	2
Orthoptiste	0
Pédicure-podologue	0
Préparateur en pharmacie	13
Psychomotricien	3
Technicien en analyse biomédicale	35
<i>Non renseigné lors de la saisie</i>	<i>146</i>
Total des nouveaux inscrits en 1^{ère} année	1 797

TABLEAU 454-1A- RÉPARTITION DES INSCRITS EN 2004

	Année d'étude	Effectif Total			
		Hommes	Femmes	Total	Dont étrangers
Effectif Total	1 ^{ère}	1	25	26	0
	2 ^{ème}	-	-	-	-
	3 ^{ème}	-	-	-	-
	4 ^{ème}	-	-	-	-
	Total	1	25	26	0

Dont nouveaux inscrits bénéficiant d'une réduction ou d'un allègement de scol.	0	0	0
--	---	---	---

Dont redoublants	1 ^{ère}	0	0	0
	2 ^{ème}	-	-	-
	3 ^{ème}	-	-	-
	4 ^{ème}	-	-	-
	Total	0	0	0

Nouveaux inscrits entrés directement en 2^{ème} et 3^{ème} année, plus les 1^{ères} années, moins les redoublants de 1^{ère} année

Total nouveaux inscrits	1	24	25
-------------------------	---	----	----

TABLEAU DES MODES DE PRISES EN CHARGE FINANCIÈRE (JUSQU'À QUATRE PRISES EN CHARGE RENSEIGNÉES PAR ÉTUDIANT)

Dont effectif de la promotion professionnelle hospitalière		Dont bénéficiaire d'une		Dont bénéficiaire d'une allocation d'études	Dont en contrats de qualification	Dont bénéficiaire d'un congé individuel de formation	Dont demandeurs d'emploi	Dont Plan de formation entreprise	Dont ARH	Dont autres modes
		Bourse d'État	Rémunération du Conseil Régional ou Général							
Hommes	Femmes									
1	22	0	1	0	0	0	0	2	0	0
-	-	-	-	-	-	-	-	-	-	-
-	-	-	-	-	-	-	-	-	-	-
-	-	-	-	-	-	-	-	-	-	-
1	22	0	1	0	0	0	0	2	0	0

454-1B DIPLÔMES DÉLIVRÉS EN 2004

	Hommes	Femmes	Total
Nombre de présentés	0	26	26
Nombre de reçus	0	26	26

Capacités 2003/2004 : 27

Capacités 2004/2005 : 27

Nombre d'établissements recensés : 1

TABLEAU 454- 4 – RÉPARTITION PAR SEXE ET ÂGE DES INSCRITS ET DES DIPLÔMÉS EN 2004

Année de naissance	Ensemble des inscrits en 2004		
	Hommes	Femmes	TOTAL
1987 et plus	0	0	0
1986	0	0	0
1985	0	0	0
1984	0	0	0
1983	0	0	0
1982	0	0	0
1981	0	0	0
1980	0	0	0
1979	0	0	0
1978	0	0	0
De 1973 à 1977	1	4	5
De 1968 à 1972	0	5	5
De 1963 à 1967	0	7	7
1962 et avant	0	9	9
<i>Non renseigné</i>	<i>0</i>	<i>0</i>	<i>0</i>
Total	1	25	26

Ensemble des diplômés en 2004		
Hommes	Femmes	TOTAL
0	0	0
0	0	0
0	0	0
0	0	0
0	0	0
0	0	0
0	0	0
0	0	0
0	0	0
0	0	0
0	0	0
0	1	1
0	10	10
0	9	9
0	6	6
<i>0</i>	<i>0</i>	<i>0</i>
0	26	26

TABLEAU 454- 5 – ORIGINE SOCIALE DES NOUVEAUX INSCRITS EN 1^{ère} ANNÉE EN 2004

Catégorie sociale du parent chef de famille		Effectifs
Agriculteur exploitant	Agriculteurs	0
Artisan Commerçant et assimilé Chef d'entreprise de dix salariés ou plus	Artisans, commerçants et chefs d'entreprise	1
Profession libérale Cadre de la fonction publique Professeur et assimilé Profession information, art, spectacles Cadre administratif et commercial d'entreprise Ingénieur – cadre technique d'entreprise	Cadres et professions intellectuelles du supérieur	11
Instituteur et assimilé Profession intermédiaire santé-travail social Clergé, religieux Profession intermédiaire adm.-commerce-entr. Technicien Contremaître, agent de maîtrise	Professions intermédiaires	6
Employé civil – agent service fonction publique Policier et militaire Employé administratif d'entreprise Employé de commerce Personne service direct aux particuliers	Employés	5
Ouvrier qualifié Ouvrier non qualifié Ouvrier agricole	Ouvriers	2
Personne n'ayant jamais travaillé	Inactifs	0
Non-réponse		0
<i>Non renseigné lors de la saisie</i>		0
Total des nouveaux inscrits en 1^{ère} année		25

**TABLEAU 454- 6 – SITUATION PRINCIPALE DES NOUVEAUX INSCRITS EN 1^{ère} ANNÉE EN 2004
L'ANNÉE PRÉCÉDENT LEUR ENTRÉE EN FORMATION**

Situation principale au cours des douze derniers mois précédant l'entrée en formation	Nombre de nouveaux inscrits
Études secondaires (niveau inf. ou égal au bac)	0
Classe préparatoire à l'entrée dans la formation actuelle	0
Première année d'études du 1 ^{er} cycle des études médicales en faculté de médecine (PCEM1)	0
Études supérieures (hors préparation formation actuelle)	0
Emploi dans le secteur hospitalier	25
Emploi dans un autre secteur	0
Participation à un dispositif de formation prof. Destiné aux jeunes à la recherche d'un emploi ou d'une qualif.	0
Chômage	0
Même formation suivie dans un autre établissement	0
Inactivité liée à la maladie ou à la maternité	0
Autre cas d'inactivité (éducation d'un enfant, etc.)	0
Non réponse	0
<i>Non renseigné lors de la saisie</i>	<i>0</i>
Total des nouveaux inscrits en 1^{ère} année	25

I – EFFECTIFS EN FORMATION EN 2004 ET DIPLOMES

B – TOTAL FRANCE ENTIÈRE

FRANCE ENTIÈRE 2004

TABLEAU B-1A- RÉPARTITION DES INSCRITS EN 2004

Effectif Total	Année d'étude	Effectif Total			
		Hommes	Femmes	Total	Dont étrangers
	1 ^{ère}	6 950	47 652	54 602	1 004
2 ^{ème}	4 230	25 486	29 716	334	
3 ^{ème}	3 775	23 185	26 960	255	
4 ^{ème}	11	742	753	1	
Total	14 966	97 065	112 031	1 594	

Dont nouveaux inscrits bénéficiant d'une réduction ou d'un allègement de scol.	45	205	250
---	----	-----	-----

Dont redoublants	1 ^{ère}	339	1 303	1 642
	2 ^{ème}	168	718	886
	3 ^{ème}	144	550	694
	4 ^{ème}	0	13	13
	Total	651	2 584	3 235

Nouveaux inscrits entrés directement en 2^{ème} et 3^{ème} année, plus les 1^{ères} années, moins les redoublants de 1^{ère} année

Total nouveaux inscrits	6 720	46 967	53 687
--------------------------------	-------	--------	--------

(*) y compris les diplômes professionnels d'aide soignants (DPAS) délivrés par équivalence par les DDASS.

FORMATIONS DE BASE

TABLEAU DES MODES DE PRISES EN CHARGE FINANCIÈRE (JUSQU'À QUATRE PRISES EN CHARGE RENSEIGNÉES PAR ÉTUDIANT)

Dont effectif de la promotion professionnelle hospitalière		Dont bénéficiaire d'une		Dont bénéficiaire d'une allocation d'études	Dont en contrats de qualification	Dont bénéficiaire d'un congé individuel de formation	Dont demandeurs d'emploi	Dont Plan de formation entreprise	Dont ARH	Dont autres modes
		Bourse d'État	Rémunération du Conseil Régional ou Général							
Hommes	Femmes									
801	4 022	9 281	5 693	234	410	2 109	9 727	570	111	2 907
431	1 795	6 173	507	284	38	538	3 198	45	25	1 120
435	1 814	5 724	566	666	53	398	2 176	29	39	1 169
0	0	112	7	0	0	0	1	0	2	153
1 667	7 631	21 290	6 773	1 184	501	3 045	15 102	644	177	5 349

B-1B DIPLÔMES DÉLIVRÉS EN 2004

	Hommes	Femmes	Total
Nombre de présentés ^(*)	5 565	41 316	46 881
Nombre de reçus ^(*)	5 135	39 519	44 654

Quotas ou capacités 2003/2004 : 53 223

Quotas ou capacités 2004/2005 : 54 954

Nombre d'établissements recensés : 981

TABLEAU B- 2 – ANALYSE DU FLUX D'ENTRÉE DANS LA FORMATION EN 2004

NIVEAU D'ÉTUDES OU DIPLÔME LE PLUS ÉLEVÉ LORS DE L'ACCÈS A LA FORMATION	1 ^{ère} année		Nouveaux entrés directement en 2 ^{ème} , 3 ^{ème} ou 4 ^{ème} année	
	Hommes	Femmes	Hommes	Femmes
Cycle d'études primaires ou niveau 6e, 5e, 4e	132	857	0	4
BEP carrières sanitaires et sociales (niveau ou diplôme)	215	5 246	1	12
Autres BEP, CAP, BEPC (niveau ou diplôme), ou fin 2nde ou 1ère	695	4 975	4	12
Fin Terminale atteint cette année	35	311	0	2
Fin Terminale atteint avant cette année	216	1 377	2	15
Baccalauréat obtenu cette année	753	7 371	17	92
Baccalauréat obtenu avant cette année	3 004	17 620	65	673
Équivalence Baccalauréat	227	1 410	14	45
BTS	276	1 098	8	13
DUT	91	264	1	6
DEUG DEUST	200	827	2	20
Diplôme de 2 ^{ème} cycle d'enseignement universitaire	186	750	17	37
Diplôme de 3 ^{ème} cycle d'enseignement universitaire	60	174	1	8
Études médicales, dentaires ou pharmaceutiques antérieures	41	232	8	16
Diplôme d'une profession sanitaire ou sociale	182	1 601	36	90
<i>Non renseigné lors de la saisie</i>	<i>228</i>	<i>1 802</i>	<i>3</i>	<i>7</i>
Total des nouveaux inscrits	6 541	45 915	179	1 052
Total des nouveaux inscrits en 1^{ère} année	52 456			

TABLEAU B- 3 – BACHELIERS NOUVEAUX INSCRITS EN 2004 PAR SÉRIE DE BACCALAURÉAT

Série de baccalauréat	Code	Baccalauréat obtenu en 2004	Baccalauréat obtenu avant 2004
Série L (A)	1	559	2 121
Série ES (B)	2	1 593	2 653
Série S (C, D, D', E)	3	2 169	7 285
Séries STI (F1A, F1E, F2, F3, F4, F9, F10A & B, F12)	4	45	224
Série STL (F5, F6, F7, F7')	5	171	370
Série STT (G, H)	6	479	2 235
Séries STPA, STAE	7	39	92
Série SMS (F8)	8	2 973	5 132
Série Hôtellerie	9	7	28
Série F11, F11'	10	3	14
Baccalauréat professionnel	11	173	1 087
Non réponse	12	17	119
<i>Non renseigné lors de la saisie</i>		5	2
TOTAL	13	8 233	21 362

TABLEAU B- 4 – RÉPARTITION PAR SEXE ET ÂGE DES INSCRITS ET DES DIPLOMÉS(*) EN 2004

Année de naissance	Ensemble des inscrits en 2004		
	Hommes	Femmes	TOTAL
1987 et plus	13	234	247
1986	269	3 539	3 808
1985	883	9 855	10 738
1984	1 550	14 217	15 767
1983	1 748	14 053	15 801
1982	1 770	11 446	13 216
1981	1 376	7 063	8 439
1980	1 034	4 438	5 472
1979	661	2 896	3 557
1978	510	2 186	2 696
De 1973 à 1977	1 945	8 462	10 407
De 1968 à 1972	1 423	7 008	8 431
De 1963 à 1967	890	5 129	6 019
1962 et avant	488	3 894	4 382
<i>Non renseigné</i>	406	2 645	3 051
Total	14 966	97 065	112 031

Ensemble des diplômés(*) en 2004		
Hommes	Femmes	TOTAL
0	8	8
2	36	38
13	289	302
40	899	939
138	2 959	3 097
413	5 168	5 581
615	5 291	5 906
562	3 779	4 341
387	2 174	2 561
294	1 321	1 615
737	3 754	4 491
551	3 189	3 740
340	2 392	2 732
237	2 256	2 493
502	4 068	4 570
4 831	37 583	42 414

(*) hors DPAS délivrés par équivalence

TABLEAU B- 5 – ORIGINE SOCIALE DES NOUVEAUX INSCRITS EN 1^{ère} ANNÉE EN 2004

Catégorie sociale du parent chef de famille		Effectifs
Agriculteur exploitant	Agriculteurs	1 935
Artisan Commerçant et assimilé Chef d'entreprise de dix salariés ou plus	Artisans, commerçants et chefs d'entreprise	4 495
Profession libérale Cadre de la fonction publique Professeur et assimilé Profession information, art, spectacles Cadre administratif et commercial d'entreprise Ingénieur – cadre technique d'entreprise	Cadres et professions intellectuelles du supérieur	7 688
Instituteur et assimilé Profession intermédiaire santé-travail social Clergé, religieux Profession intermédiaire adm.-commerce-entr. Technicien Contremaître, agent de maîtrise	Professions intermédiaires	5 631
Employé civil – agent service fonction publique Policier et militaire Employé administratif d'entreprise Employé de commerce Personne service direct aux particuliers	Employés	10 932
Ouvrier qualifié Ouvrier non qualifié Ouvrier agricole	Ouvriers	11 636
Personne n'ayant jamais travaillé	Inactifs	1 467
Non-réponse		6 973
<i>Non renseigné lors de la saisie</i>		1 699
Total des nouveaux inscrits en 1^{ère} année		52 456

**TABLEAU B- 6 – SITUATION PRINCIPALE DES NOUVEAUX INSCRITS EN 1^{ère} ANNÉE EN 2004
L'ANNÉE PRÉCÉDENT LEUR ENTRÉE EN FORMATION**

Situation principale au cours des douze derniers mois précédant l'entrée en formation	Nombre de nouveaux inscrits
Études secondaires (niveau inf. ou égal au bac)	9 970
Classe préparatoire à l'entrée dans la formation actuelle	8 055
Première année d'études du 1 ^{er} cycle des études médicales en faculté de médecine (PCEM1)	3 120
Études supérieures (hors préparation formation actuelle)	2 934
Emploi dans le secteur hospitalier	10 094
Emploi dans un autre secteur	8 088
Participation à un dispositif de formation prof. Destiné aux jeunes à la recherche d'un emploi ou d'une qualif.	371
Chômage	4 658
Même formation suivie dans un autre établissement	62
Inactivité liée à la maladie ou à la maternité	312
Autre cas d'inactivité (éducation d'un enfant, etc.)	1 016
Non réponse	2 097
<i>Non renseigné lors de la saisie</i>	1 679
Total des nouveaux inscrits en 1^{ère} année	52 456

FRANCE ENTIÈRE 2004

DISCIPLINE : 414 – INSTITUTS DE FORMATION EN SOINS INFIRMIERS

TABLEAU 414-1A- RÉPARTITION DES INSCRITS EN 2004

Effectif Total	Année d'étude	Effectif Total			
		Hommes	Femmes	Total	Dont étrangers
	1 ^{ère}	3 817	25 189	29 006	352
	2 ^{ème}	3 068	22 348	25 416	285
	3 ^{ème}	2 652	20 185	22 837	219
	4 ^{ème}	-	-	-	-
	Total	9 537	67 722	77 259	856

Dont nouveaux inscrits bénéficiant d'une réduction ou d'un allègement de scol.	22	81	103
---	----	----	-----

Dont redoublants	1 ^{ère}	196	1 072	1 268
	2 ^{ème}	111	652	763
	3 ^{ème}	112	499	611
	4 ^{ème}	-	-	-
	Total	419	2 223	2642

Nouveaux inscrits entrés directement en 2^{ème} et 3^{ème} année, plus les 1^{ères} années, moins les redoublants de 1^{ère} année

Total nouveaux inscrits	3 730	24 872	28 602
--------------------------------	-------	--------	--------

TABLEAU DES MODES DE PRISES EN CHARGE FINANCIÈRE (JUSQU'À QUATRE PRISES EN CHARGE RENSEIGNÉES PAR ÉTUDIANT)

Dont effectif de la promotion professionnelle hospitalière		Dont bénéficiaire d'une		Dont bénéficiaire d'une allocation d'études	Dont en contrats de qualification	Dont bénéficiaire d'un congé individuel de formation	Dont demandeurs d'emploi	Dont Plan de formation entreprise	Dont ARH	Dont autres modes
		Bourse d'État	Rémunération du Conseil Régional ou Général							
Hommes	Femmes									
381	1 764	6 328	591	234	24	586	3 885	112	62	956
419	1 788	5 424	491	284	36	528	3 184	44	25	901
431	1 804	5 048	552	666	53	395	2 167	29	32	884
-	-	-	-	-	-	-	-	-	-	-
1 231	5 356	16 800	1 634	1 184	113	1 509	9 236	185	119	2 741

414-1B DIPLÔMES DÉLIVRÉS EN 2004

	Hommes	Femmes	Total
Nombre de présentés	2 570	18 609	21 179
Nombre de reçus	2 298	17 273	19 571

Quotas 2003/2004 : 27 979

Quotas 2004/2005 : 28 921

Nombre d'établissements recensés : 332

TABLEAU 414- 2 – ANALYSE DU FLUX D'ENTRÉE DANS LA FORMATION EN 2004

NIVEAU D'ETUDES OU DIPLÔME LE PLUS ELEVE LORS DE L'ACCES A LA FORMATION	1 ^{ère} année		Nouveaux entrés directement en 2 ^{ème} ou 3 ^{ème} année	
	Hommes	Femmes	Hommes	Femmes
Cycle d'études primaires ou niveau 6e, 5e, 4e	6	23	0	4
BEP carrières sanitaires et sociales (niveau ou diplôme)	11	168	1	12
Autres BEP, CAP, BEPC (niveau ou diplôme), ou fin 2nde ou 1ère	59	216	4	10
Fin Terminale atteint cette année	9	47	0	2
Fin Terminale atteint avant cette année	66	255	2	15
Baccalauréat obtenu cette année	617	6 646	8	69
Baccalauréat obtenu avant cette année	1 797	11 760	60	641
Équivalence Baccalauréat	136	593	10	43
BTS	207	711	6	13
DUT	72	199	1	4
DEUG DEUST	140	589	2	16
Diplôme de 2 ^{ème} cycle d'enseignement universitaire	144	555	8	19
Diplôme de 3 ^{ème} cycle d'enseignement universitaire	46	133	1	4
Études médicales, dentaires ou pharmaceutiques antérieures	17	116	6	15
Diplôme d'une profession sanitaire ou sociale	166	1 346	27	87
<i>Non renseigné lors de la saisie</i>	100	554	1	7
Total des nouveaux inscrits	3 593	23 911	137	961
Total des nouveaux inscrits en 1^{ère} année	27 504			

TABLEAU 414- 3 – BACHELIERS NOUVEAUX INSCRITS EN 2004 PAR SÉRIE DE BACCALAURÉAT

Série de baccalauréat	Code	Baccalauréat obtenu en 2004	Baccalauréat obtenu avant 2004
Série L (A)	1	519	1 581
Série ES (B)	2	1 560	2 319
Série S (C, D, D', E)	3	1 783	3 805
Séries STI (F1A, F1E, F2, F3, F4, F9, F10A & B, F12)	4	42	154
Série STL (F5, F6, F7, F7')	5	121	297
Série STT (G, H)	6	412	1 568
Séries STPA, STAE	7	36	75
Série SMS (F8)	8	2 748	3 903
Série Hôtellerie	9	6	23
Série F11, F11'	10	2	7
Baccalauréat professionnel	11	95	478
Non réponse	12	13	47
<i>Non renseigné lors de la saisie</i>		<i>3</i>	<i>1</i>
TOTAL	13	7 340	14 258

TABLEAU 414- 4 – RÉPARTITION PAR SEXE ET ÂGE DES INSCRITS ET DES DIPLÔMÉS EN 2004

Année de naissance	Ensemble des inscrits en 2004		
	Hommes	Femmes	TOTAL
1987 et plus	9	156	165
1986	205	3 004	3 209
1985	569	7 789	8 358
1984	884	10 716	11 600
1983	1 017	10 371	11 388
1982	1 025	8 351	9 376
1981	853	4 995	5 848
1980	654	3 079	3 733
1979	430	1 948	2 378
1978	349	1 465	1 814
De 1973 à 1977	1 429	5 644	7 073
De 1968 à 1972	1 040	4 361	5 401
De 1963 à 1967	616	2 816	3 477
1962 et avant	275	1 731	2 006
<i>Non renseigné</i>	182	1251	1433
Total	9 537	67 722	77 259

Ensemble des diplômés en 2004		
Hommes	Femmes	TOTAL
0	1	1
0	1	1
0	2	2
2	56	58
74	1 597	1 671
225	3 380	3 605
312	3 486	3 798
300	2 304	2 604
199	1 172	1 371
158	639	797
360	1 383	1 743
279	974	1 253
122	548	670
85	417	502
182	1 313	1 495
2 298	15 273	19 571

TABLEAU 414- 5 – ORIGINE SOCIALE DES NOUVEAUX INSCRITS EN 1^{ère} ANNÉE EN 2004

Catégorie sociale du parent chef de famille		Effectifs
Agriculteur exploitant	Agriculteurs	952
Artisan Commerçant et assimilé Chef d'entreprise de dix salariés ou plus	Artisans, commerçants et chefs d'entreprise	2 441
Profession libérale Cadre de la fonction publique Professeur et assimilé Profession information, art, spectacles Cadre administratif et commercial d'entreprise Ingénieur – cadre technique d'entreprise	Cadres et professions intellectuelles du supérieur	4 723
Instituteur et assimilé Profession intermédiaire santé-travail social Clergé, religieux Profession intermédiaire adm.-commerce-entr. Technicien Contremaître, agent de maîtrise	Professions intermédiaires	3 473
Employé civil – agent service fonction publique Policier et militaire Employé administratif d'entreprise Employé de commerce Personne service direct aux particuliers	Employés	6 129
Ouvrier qualifié Ouvrier non qualifié Ouvrier agricole	Ouvriers	5 522
Personne n'ayant jamais travaillé	Inactifs	714
Non-réponse		3 184
<i>Non renseigné lors de la saisie</i>		<i>366</i>
Total des nouveaux inscrits en 1^{ère} année		27 504

**TABLEAU 414- 6 – SITUATION PRINCIPALE DES NOUVEAUX INSCRITS EN 1^{ère} ANNÉE EN 2004
L'ANNÉE PRÉCÉDENT LEUR ENTRÉE EN FORMATION**

Situation principale au cours des douze derniers mois précédant l'entrée en formation	Nombre de nouveaux inscrits
Études secondaires (niveau inf. ou égal au bac)	7 608
Classe préparatoire à l'entrée dans la formation actuelle	5 106
Première année d'études du 1 ^{er} cycle des études médicales en faculté de médecine (PCEM1)	1 159
Études supérieures (hors préparation formation actuelle)	2 448
Emploi dans le secteur hospitalier	3 747
Emploi dans un autre secteur	3 533
Participation à un dispositif de formation prof. Destiné aux jeunes à la recherche d'un emploi ou d'une qualif.	124
Chômage	1 339
Même formation suivie dans un autre établissement	40
Inactivité liée à la maladie ou à la maternité	143
Autre cas d'inactivité (éducation d'un enfant, etc.)	422
Non réponse	1 389
<i>Non renseigné lors de la saisie</i>	446
Total des nouveaux inscrits en 1^{ère} année	27 504

FRANCE ENTIÈRE 2004

DISCIPLINE : 415 – ECOLES DE SAGES FEMMES

TABLEAU 415-1A- RÉPARTITION DES INSCRITS EN 2004

	Année d'étude	Effectif Total			
		Hommes	Femmes	Total	Dont étrangers
Effectif Total	1 ^{ère}	98	896	994	28
	2 ^{ème}	71	784	855	11
	3 ^{ème}	57	771	828	4
	4 ^{ème}	11	742	753	1
	Total	237	3 193	3 430	44

Dont nouveaux inscrits bénéficiant d'une réduction ou d'un allègement de scol.	0	0	0
---	---	---	---

Dont redoublants	1 ^{ère}	7	19	26
	2 ^{ème}	6	23	29
	3 ^{ème}	1	23	24
	4 ^{ème}	0	13	13
	Total	14	78	92

Nouveaux inscrits entrés directement en 2^{ème} et 3^{ème} année, plus les 1^{ères} années, moins les redoublants de 1^{ère} année

Total nouveaux inscrits	92	892	984
--------------------------------	----	-----	-----

TABLEAU DES MODES DE PRISES EN CHARGE FINANCIÈRE (JUSQU'À QUATRE PRISES EN CHARGE RENSEIGNÉES PAR ÉTUDIANT)

Dont effectif de la promotion professionnelle hospitalière		Dont bénéficiaire d'une		Dont bénéficiaire d'une allocation d'études	Dont en contrats de qualification	Dont bénéficiaire d'un congé individuel de formation	Dont demandeurs d'emploi	Dont Plan de formation entreprise	Dont ARH	Dont autres modes
		Bourse d'État	Rémunération du Conseil Régional ou Général							
Hommes	Femmes									
0	2	219	11	0	0	1	0	0	0	25
0	1	185	3	0	0	0	0	0	0	36
0	3	131	7	0	0	0	1	0	7	134
0	0	112	7	0	0	0	1	0	2	153
0	6	647	28	0	0	1	2	0	9	348

415-1B DIPLÔMES DÉLIVRÉS EN 2004

	Hommes	Femmes	Total
Nombre de présentés	10	742	752
Nombre de reçus	8	643	651

Quotas 2003/2004 : 1 018

Quotas 2004/2005 : 1 072

Nombre d'établissements recensés : 34

TABLEAU 415- 2 – ANALYSE DU FLUX D'ENTRÉE DANS LA FORMATION EN 2004

NIVEAU D'ÉTUDES OU DIPLÔME LE PLUS ÉLEVÉ LORS DE L'ACCÈS A LA FORMATION	1 ^{ère} année		Nouveaux entrés directement en 2 ^{ème} , 3 ^{ème} ou 4 ^{ème} année	
	Hommes	Femmes	Hommes	Femmes
Cycle d'études primaires ou niveau 6e, 5e, 4e	0	0	0	0
BEP carrières sanitaires et sociales (niveau ou diplôme)	0	0	0	0
Autres BEP, CAP, BEPC (niveau ou diplôme), ou fin 2nde ou 1ère	0	0	0	0
Fin Terminale atteint cette année	0	0	0	0
Fin Terminale atteint avant cette année	0	0	0	0
Baccalauréat obtenu cette année	0	6	0	0
Baccalauréat obtenu avant cette année	83	785	0	13
Équivalence Baccalauréat	0	1	0	0
BTS	0	1	1	0
DUT	0	2	0	2
DEUG DEUST	1	6	0	0
Diplôme de 2 ^{ème} cycle d'enseignement universitaire	0	1	0	0
Diplôme de 3 ^{ème} cycle d'enseignement universitaire	0	0	0	0
Études médicales, dentaires ou pharmaceutiques antérieures	7	73	0	1
Diplôme d'une profession sanitaire ou sociale	0	1	0	0
<i>Non renseigné lors de la saisie</i>	<i>0</i>	<i>0</i>	<i>0</i>	<i>0</i>
Total des nouveaux inscrits	91	876	1	16
Total des nouveaux inscrits en 1^{ère} année	967			

TABLEAU 415- 3 – BACHELIERS NOUVEAUX INSCRITS EN 2004 PAR SÉRIE DE BACCALAURÉAT

Série de baccalauréat	Code	Baccalauréat obtenu en 2004	Baccalauréat obtenu avant 2004
Série L (A)	1	0	3
Série ES (B)	2	0	4
Série S (C, D, D', E)	3	6	853
Séries STI (F1A, F1E, F2, F3, F4, F9, F10A & B, F12)	4	0	1
Série STL (F5, F6, F7, F7')	5	0	2
Série STT (G, H)	6	0	0
Séries STPA, STAE	7	0	0
Série SMS (F8)	8	0	6
Série Hôtellerie	9	0	0
Série F11, F11'	10	0	0
Baccalauréat professionnel	11	0	0
Non réponse	12	0	12
<i>Non renseigné lors de la saisie</i>		<i>0</i>	<i>0</i>
TOTAL	13	6	881

TABLEAU 415- 4 – RÉPARTITION PAR SEXE ET ÂGE DES INSCRITS ET DES DIPLÔMÉS EN 2004

Année de naissance	Ensemble des inscrits en 2004		
	Hommes	Femmes	TOTAL
1987 et plus	0	1	1
1986	0	19	19
1985	6	199	205
1984	57	700	757
1983	62	790	852
1982	61	667	728
1981	27	389	416
1980	10	222	232
1979	4	102	106
1978	3	46	49
De 1973 à 1977	2	42	44
De 1968 à 1972	3	10	13
De 1963 à 1967	1	6	7
1962 et avant	1	0	1
<i>Non renseigné</i>	<i>0</i>	<i>0</i>	<i>0</i>
Total	237	3 193	3 430

Ensemble des diplômés en 2004		
Hommes	Femmes	TOTAL
0	0	0
0	0	0
0	0	0
0	0	0
0	0	0
1	52	53
0	159	159
1	182	183
5	140	145
1	63	64
0	39	39
0	4	4
0	3	3
0	0	0
<i>0</i>	<i>1</i>	<i>1</i>
8	643	651

TABLEAU 415- 5 – ORIGINE SOCIALE DES NOUVEAUX INSCRITS EN 1^{ère} ANNÉE EN 2004

Catégorie sociale du parent chef de famille		Effectifs
Agriculteur exploitant	Agriculteurs	30
Artisan Commerçant et assimilé Chef d'entreprise de dix salariés ou plus	Artisans, commerçants et chefs d'entreprise	81
Profession libérale Cadre de la fonction publique Professeur et assimilé Profession information, art, spectacles Cadre administratif et commercial d'entreprise Ingénieur – cadre technique d'entreprise	Cadres et professions intellectuelles du supérieur	390
Instituteur et assimilé Profession intermédiaire santé-travail social Clergé, religieux Profession intermédiaire adm.-commerce-entr. Technicien Contremaître, agent de maîtrise	Professions intermédiaires	154
Employé civil – agent service fonction publique Policier et militaire Employé administratif d'entreprise Employé de commerce Personne service direct aux particuliers	Employés	164
Ouvrier qualifié Ouvrier non qualifié Ouvrier agricole	Ouvriers	104
Personne n'ayant jamais travaillé	Inactifs	24
Non-réponse		20
<i>Non renseigné lors de la saisie</i>		<i>0</i>
Total des nouveaux inscrits en 1^{ère} année		967

**TABLEAU 415- 6 – SITUATION PRINCIPALE DES NOUVEAUX INSCRITS EN 1^{ère} ANNÉE EN 2004
L'ANNÉE PRÉCÉDENT LEUR ENTRÉE EN FORMATION**

Situation principale au cours des douze derniers mois précédant l'entrée en formation	Nombre de nouveaux inscrits
Études secondaires (niveau inf. ou égal au bac)	0
Classe préparatoire à l'entrée dans la formation actuelle	0
Première année d'études du 1 ^{er} cycle des études médicales en faculté de médecine (PCEM1)	960
Études supérieures (hors préparation formation actuelle)	3
Emploi dans le secteur hospitalier	0
Emploi dans un autre secteur	2
Participation à un dispositif de formation prof. Destiné aux jeunes à la recherche d'un emploi ou d'une qualif.	0
Chômage	0
Même formation suivie dans un autre établissement	1
Inactivité liée à la maladie ou à la maternité	0
Autre cas d'inactivité (éducation d'un enfant, etc.)	0
Non réponse	1
<i>Non renseigné lors de la saisie</i>	<i>0</i>
Total des nouveaux inscrits en 1^{ère} année	967

FRANCE ENTIÈRE 2004

DISCIPLINE : 416 – ÉCOLES DE MASSEURS KINÉSITHÉRAPEUTES

TABLEAU 416-1A- RÉPARTITION DES INSCRITS EN 2004

	Année d'étude	Effectif Total			
		Hommes	Femmes	Total	Dont étrangers
Effectif Total	1 ^{ère}	818	1 112	1 930	17
	2 ^{ème}	703	975	1 678	18
	3 ^{ème}	670	918	1 588	9
	4 ^{ème}	-	-	-	-
	Total	2 191	3 005	5 196	44

Dont nouveaux inscrits bénéficiant d'une réduction ou d'un allègement de scol.	14	8	22
---	----	---	----

Dont redoublants	1 ^{ère}	89	79	168
	2 ^{ème}	36	12	48
	3 ^{ème}	22	9	31
	4 ^{ème}	-	-	-
	Total	147	100	247

Nouveaux inscrits entrés directement en 2^{ème} et 3^{ème} année, plus les 1^{ères} années, moins les redoublants de 1^{ère} année

Total nouveaux inscrits	744	1 035	1 779
--------------------------------	-----	-------	-------

TABLEAU DES MODES DE PRISES EN CHARGE FINANCIÈRE (JUSQU'À QUATRE PRISES EN CHARGE RENSEIGNÉES PAR ÉTUDIANT)

Dont effectif de la promotion professionnelle hospitalière		Dont bénéficiaire d'une		Dont bénéficiaire d'une allocation d'études	Dont en contrats de qualification	Dont bénéficiaire d'un congé individuel de formation	Dont demandeurs d'emploi	Dont Plan de formation entreprise	Dont ARH	Dont autres modes
		Bourse d'État	Rémunération du Conseil Régional ou Général							
Hommes	Femmes									
2	7	239	6	0	4	5	6	1	1	141
2	5	229	5	0	1	3	4	0	0	99
2	4	201	0	0	0	1	1	0	0	78
-	-	-	-	-	-	-	-	-	-	-
6	16	669	11	0	5	9	11	1	1	318

416-1B DIPLÔMES DELIVRÉS EN 2004

	Hommes	Femmes	Total
Nombre de présentés	718	914	1 632
Nombre de reçus	641	842	1 483

Quotas 2003/2004 : 1 662

Quotas 2004/2005 : 1 764

Nombre d'établissements recensés : 36

TABLEAU 416- 2 – ANALYSE DU FLUX D'ENTRÉE DANS LA FORMATION EN 2004

NIVEAU D'ÉTUDES OU DIPLÔME LE PLUS ÉLEVÉ LORS DE L'ACCÈS A LA FORMATION	1 ^{ère} année		Nouveaux entrés directement en 2 ^{ème} ou 3 ^{ème} année	
	Hommes	Femmes	Hommes	Femmes
Cycle d'études primaires ou niveau 6e, 5e, 4e	0	0	0	0
BEP carrières sanitaires et sociales (niveau ou diplôme)	0	0	0	0
Autres BEP, CAP, BEPC (niveau ou diplôme), ou fin 2nde ou 1ère	1	0	0	0
Fin Terminale atteint cette année	0	1	0	0
Fin Terminale atteint avant cette année	0	1	0	0
Baccalauréat obtenu cette année	28	49	0	0
Baccalauréat obtenu avant cette année	587	880	4	4
Équivalence Baccalauréat	15	4	0	0
BTS	8	4	1	0
DUT	5	1	0	0
DEUG DEUST	15	17	0	0
Diplôme de 2 ^{ème} cycle d'enseignement universitaire	19	16	6	4
Diplôme de 3 ^{ème} cycle d'enseignement universitaire	7	7	0	0
Études médicales, dentaires ou pharmaceutiques antérieures	12	11	1	0
Diplôme d'une profession sanitaire ou sociale	5	5	7	3
<i>Non renseigné lors de la saisie</i>	<i>21</i>	<i>28</i>	<i>2</i>	<i>0</i>
Total des nouveaux inscrits	723	1 024	21	11
Total des nouveaux inscrits en 1^{ère} année	1 747			

TABLEAU 416- 3 – BACHELIERS NOUVEAUX INSCRITS EN 2004 PAR SÉRIE DE BACCALAURÉAT

Série de baccalauréat	Code	Baccalauréat obtenu en 2004	Baccalauréat obtenu avant 2004
Série L (A)	1	0	3
Série ES (B)	2	4	12
Série S (C, D, D', E)	3	72	1 442
Séries STI (F1A, F1E, F2, F3, F4, F9, F10A & B, F12)	4	0	3
Série STL (F5, F6, F7, F7')	5	0	5
Série STT (G, H)	6	1	4
Séries STPA, STAE	7	0	1
Série SMS (F8)	8	0	2
Série Hôtellerie	9	0	0
Série F11, F11'	10	0	0
Baccalauréat professionnel	11	0	1
Non réponse	12	0	2
<i>Non renseigné lors de la saisie</i>		<i>0</i>	<i>0</i>
TOTAL	13	77	1 475

TABLEAU 416- 4 – RÉPARTITION PAR SEXE ET ÂGE DES INSCRITS ET DES DIPLÔMÉS EN 2004

Année de naissance	Ensemble des inscrits en 2004		
	Hommes	Femmes	TOTAL
1987 et plus	2	2	4
1986	10	38	48
1985	168	347	515
1984	357	698	1 055
1983	403	691	1 094
1982	379	553	932
1981	266	266	532
1980	176	124	300
1979	105	50	155
1978	62	28	90
De 1973 à 1977	92	38	130
De 1968 à 1972	34	22	56
De 1963 à 1967	10	14	24
1962 et avant	9	5	14
<i>Non renseigné</i>	118	129	247
Total	2 191	3 005	5 196

Ensemble des diplômés en 2004		
Hommes	Femmes	TOTAL
0	0	0
0	0	0
0	0	0
0	0	0
3	20	23
84	174	258
163	281	444
132	180	312
77	81	158
51	22	73
67	33	100
10	4	14
6	2	8
2	3	5
46	42	88
641	842	1 483

TABLEAU 416- 5 – ORIGINE SOCIALE DES NOUVEAUX INSCRITS EN 1^{ère} ANNÉE EN 2004

Catégorie sociale du parent chef de famille		Effectifs
Agriculteur exploitant	Agriculteurs	50
Artisan Commerçant et assimilé Chef d'entreprise de dix salariés ou plus	Artisans, commerçants et chefs d'entreprise	163
Profession libérale Cadre de la fonction publique Professeur et assimilé Profession information, art, spectacles Cadre administratif et commercial d'entreprise Ingénieur – cadre technique d'entreprise	Cadres et professions intellectuelles du supérieur	672
Instituteur et assimilé Profession intermédiaire santé-travail social Clergé, religieux Profession intermédiaire adm.-commerce-entr. Technicien Contremaître, agent de maîtrise	Professions intermédiaires	272
Employé civil – agent service fonction publique Policier et militaire Employé administratif d'entreprise Employé de commerce Personne service direct aux particuliers	Employés	264
Ouvrier qualifié Ouvrier non qualifié Ouvrier agricole	Ouvriers	142
Personne n'ayant jamais travaillé	Inactifs	28
Non-réponse		108
<i>Non renseigné lors de la saisie</i>		<i>48</i>
Total des nouveaux inscrits en 1^{ère} année		1 747

**TABLEAU 416- 6 – SITUATION PRINCIPALE DES NOUVEAUX INSCRITS EN 1^{ère} ANNÉE EN 2004
L'ANNÉE PRÉCÉDENT LEUR ENTRÉE EN FORMATION**

Situation principale au cours des douze derniers mois précédant l'entrée en formation	Nombre de nouveaux inscrits
Études secondaires (niveau inf. ou égal au bac)	9
Classe préparatoire à l'entrée dans la formation actuelle	928
Première année d'études du 1 ^{er} cycle des études médicales en faculté de médecine (PCEM1)	631
Études supérieures (hors préparation formation actuelle)	92
Emploi dans le secteur hospitalier	8
Emploi dans un autre secteur	15
Participation à un dispositif de formation prof. Destiné aux jeunes à la recherche d'un emploi ou d'une qualif.	0
Chômage	10
Même formation suivie dans un autre établissement	0
Inactivité liée à la maladie ou à la maternité	2
Autre cas d'inactivité (éducation d'un enfant, etc.)	2
Non réponse	2
<i>Non renseigné lors de la saisie</i>	<i>48</i>
Total des nouveaux inscrits en 1^{ère} année	1 747

FRANCE ENTIÈRE 2004

DISCIPLINE : 417 – ÉCOLES DE TECHNICIENS EN ANALYSE BIOMÉDICALE

TABLEAU 417-1A- RÉPARTITION DES INSCRITS EN 2004

	Année d'étude	Effectif Total			
		Hommes	Femmes	Total	Dont étrangers
Effectif Total	1 ^{ère}	36	128	164	3
	2 ^{ème}	22	112	134	7
	3 ^{ème}	20	80	100	4
	4 ^{ème}	-	-	-	-
	Total	78	320	398	14

Dont nouveaux inscrits bénéficiant d'une réduction ou d'un allègement de scol.	0	0	0
---	---	---	---

Dont redoublants	1 ^{ère}	3	12	15
	2 ^{ème}	3	7	10
	3 ^{ème}	0	0	0
	4 ^{ème}	-	-	-
	Total	6	19	25

Nouveaux inscrits entrés directement en 2^{ème} et 3^{ème} année, plus les 1^{ères} années, moins les redoublants de 1^{ère} année

Total nouveaux inscrits	33	116	149
--------------------------------	----	-----	-----

TABLEAU DES MODES DE PRISES EN CHARGE FINANCIÈRE (JUSQU'À QUATRE PRISES EN CHARGE RENSEIGNÉES PAR ÉTUDIANT)

Dont effectif de la promotion professionnelle hospitalière		Dont bénéficiaire d'une		Dont bénéficiaire d'une allocation d'études	Dont en contrats de qualification	Dont bénéficiaire d'un congé individuel de formation	Dont demandeurs d'emploi	Dont Plan de formation entreprise	Dont ARH	Dont autres modes
		Bourse d'État	Rémunération du Conseil Régional ou Général							
Hommes	Femmes									
0	0	54	0	0	0	0	1	0	0	4
0	0	54	0	0	0	0	1	0	0	7
0	0	27	0	0	0	0	1	0	0	2
-	-	-	-	-	-	-	-	-	-	-
0	0	135	0	0	0	0	3	0	0	13

417-1B DIPLÔMES DELIVRÉS EN 2004

	Hommes	Femmes	Total
Nombre de présentés	28	105	133
Nombre de reçus	26	100	126

Capacités 2003/2004 : 167

Capacités 2004/2005 : 172

Nombre d'établissements recensés : 5

TABLEAU 417- 2 – ANALYSE DU FLUX D'ENTRÉE DANS LA FORMATION EN 2004

NIVEAU D'ÉTUDES OU DIPLÔME LE PLUS ÉLEVÉ LORS DE L'ACCÈS A LA FORMATION	1 ^{ère} année		Nouveaux entrés directement en 2 ^{ème} ou 3 ^{ème} année	
	Hommes	Femmes	Hommes	Femmes
Cycle d'études primaires ou niveau 6e, 5e, 4e	0	0	0	0
BEP carrières sanitaires et sociales (niveau ou diplôme)	0	0	0	0
Autres BEP, CAP, BEPC (niveau ou diplôme), ou fin 2nde ou 1ère	0	0	0	0
Fin Terminale atteint cette année	0	0	0	0
Fin Terminale atteint avant cette année	0	0	0	0
Baccalauréat obtenu cette année	14	76	0	0
Baccalauréat obtenu avant cette année	15	32	0	0
Équivalence Baccalauréat	2	0	0	0
BTS	0	0	0	0
DUT	0	0	0	0
DEUG DEUST	1	4	0	0
Diplôme de 2 ^{ème} cycle d'enseignement universitaire	1	3	0	0
Diplôme de 3 ^{ème} cycle d'enseignement universitaire	0	1	0	0
Études médicales, dentaires ou pharmaceutiques antérieures	0	0	0	0
Diplôme d'une profession sanitaire ou sociale	0	0	0	0
<i>Non renseigné lors de la saisie</i>	<i>0</i>	<i>0</i>	<i>0</i>	<i>0</i>
Total des nouveaux inscrits	33	116	0	0
Total des nouveaux inscrits en 1^{ère} année	149			

TABLEAU 417- 3 – BACHELIERS NOUVEAUX INSCRITS EN 2004 PAR SÉRIE DE BACCALAURÉAT

Série de baccalauréat	Code	Baccalauréat obtenu en 2004	Baccalauréat obtenu avant 2004
Série L (A)	1	0	0
Série ES (B)	2	0	0
Série S (C, D, D', E)	3	56	38
Séries STI (F1A, F1E, F2, F3, F4, F9, F10A & B, F12)	4	0	0
Série STL (F5, F6, F7, F7')	5	32	7
Série STT (G, H)	6	0	0
Séries STPA, STAE	7	0	0
Série SMS (F8)	8	2	2
Série Hôtellerie	9	0	0
Série F11, F11'	10	0	0
Baccalauréat professionnel	11	0	0
Non réponse	12	0	0
<i>Non renseigné lors de la saisie</i>		<i>0</i>	<i>0</i>
TOTAL	13	90	47

TABLEAU 417- 4 – RÉPARTITION PAR SEXE ET ÂGE DES INSCRITS ET DES DIPLÔMÉS EN 2004

Année de naissance	Ensemble des inscrits en 2004		
	Hommes	Femmes	TOTAL
1987 et plus	0	4	4
1986	8	44	52
1985	15	71	86
1984	9	60	69
1983	11	56	67
1982	13	40	53
1981	6	18	24
1980	6	4	10
1979	5	3	8
1978	2	7	9
De 1973 à 1977	1	10	11
De 1968 à 1972	1	3	4
De 1963 à 1967	0	0	0
1962 et avant	1	0	1
<i>Non renseigné</i>	<i>0</i>	<i>0</i>	<i>0</i>
Total	78	320	398

Ensemble des diplômés en 2004		
Hommes	Femmes	TOTAL
0	0	0
0	0	0
0	0	0
1	8	9
4	21	25
3	27	30
3	16	19
7	14	21
5	6	11
1	3	4
2	5	7
0	0	0
0	0	0
0	0	0
<i>0</i>	<i>0</i>	<i>0</i>
26	100	126

TABLEAU 417- 5 – ORIGINE SOCIALE DES NOUVEAUX INSCRITS EN 1^{ère} ANNÉE EN 2004

Catégorie sociale du parent chef de famille		Effectifs
Agriculteur exploitant	Agriculteurs	2
Artisan Commerçant et assimilé Chef d'entreprise de dix salariés ou plus	Artisans, commerçants et chefs d'entreprise	10
Profession libérale Cadre de la fonction publique Professeur et assimilé Profession information, art, spectacles Cadre administratif et commercial d'entreprise Ingénieur – cadre technique d'entreprise	Cadres et professions intellectuelles du supérieur	27
Instituteur et assimilé Profession intermédiaire santé-travail social Clergé, religieux Profession intermédiaire adm.-commerce-entr. Technicien Contremaître, agent de maîtrise	Professions intermédiaires	30
Employé civil – agent service fonction publique Policier et militaire Employé administratif d'entreprise Employé de commerce Personne service direct aux particuliers	Employés	33
Ouvrier qualifié Ouvrier non qualifié Ouvrier agricole	Ouvriers	30
Personne n'ayant jamais travaillé	Inactifs	6
Non-réponse		11
<i>Non renseigné lors de la saisie</i>		0
Total des nouveaux inscrits en 1^{ère} année		149

**TABLEAU 417- 6 – SITUATION PRINCIPALE DES NOUVEAUX INSCRITS EN 1^{ère} ANNÉE EN 2004
L'ANNÉE PRÉCÉDENT LEUR ENTRÉE EN FORMATION**

Situation principale au cours des douze derniers mois précédant l'entrée en formation	Nombre de nouveaux inscrits
Études secondaires (niveau inf. ou égal au bac)	90
Classe préparatoire à l'entrée dans la formation actuelle	9
Première année d'études du 1 ^{er} cycle des études médicales en faculté de médecine (PCEM1)	15
Études supérieures (hors préparation formation actuelle)	25
Emploi dans le secteur hospitalier	0
Emploi dans un autre secteur	4
Participation à un dispositif de formation prof. Destiné aux jeunes à la recherche d'un emploi ou d'une qualif.	0
Chômage	5
Même formation suivie dans un autre établissement	0
Inactivité liée à la maladie ou à la maternité	0
Autre cas d'inactivité (éducation d'un enfant, etc.)	0
Non réponse	1
<i>Non renseigné lors de la saisie</i>	<i>0</i>
Total des nouveaux inscrits en 1^{ère} année	149

FRANCE ENTIÈRE 2004

TABLEAU 419-1A- RÉPARTITION DES INSCRITS EN 2004

	Année d'étude	Effectif Total			
		Hommes	Femmes	Total	Dont étrangers
Effectif Total	1 ^{ère}	1 676	16 337	18 013	537
	2 ^{ème}	-	-	-	-
	3 ^{ème}	-	-	-	-
	4 ^{ème}	-	-	-	-
	Total	1 676	16 337	18 013	537

Dont nouveaux inscrits bénéficiant d'une réduction ou d'un allègement de scol.	Hommes	Femmes	Total
	2	76	78

Dont redoublants	1 ^{ère}	Hommes	Femmes	Total
	2 ^{ème}	-	-	-
	3 ^{ème}	-	-	-
	4 ^{ème}	-	-	-
	Total	4	52	56

Nouveaux inscrits entrés directement en 2^{ème} et 3^{ème} année, plus les 1^{ères} années, moins les redoublants de 1^{ère} année

Total nouveaux inscrits	Hommes	Femmes	Total
	1 642	16 121	17 763

(*) Diplômes professionnels d'aides soignants (DPAS) délivrés par équivalence par les DDASS

DISCIPLINE : 419 – ÉCOLES D'AIDES SOIGNANTS

TABLEAU DES MODES DE PRISES EN CHARGE FINANCIÈRE (JUSQU'À QUATRE PRISES EN CHARGE RENSEIGNÉES PAR ÉTUDIANT)

Dont effectif de la promotion professionnelle hospitalière		Dont bénéficiaire d'une		Dont bénéficiaire d'une allocation d'études	Dont en contrats de qualification	Dont bénéficiaire d'un congé individuel de formation	Dont demandeurs d'emploi	Dont Plan de formation entreprise	Dont ARH	Dont autres modes
		Bourse d'État	Rémunération du Conseil Régional ou Général							
Hommes	Femmes									
416	2 211	1 751	4 476	0	369	1 308	5 231	347	46	1 432
-	-	-	-	-	-	-	-	-	-	-
-	-	-	-	-	-	-	-	-	-	-
-	-	-	-	-	-	-	-	-	-	-
416	2 211	1 751	4 476	0	369	1 308	5 231	347	46	1 432

419-1B DIPLÔMES DÉLIVRÉS EN 2004

	Hommes	Femmes	Total
Nombre de présentés	1 510	15 261	16 771
Nombre de reçus	1 468	15 087	16 555
DPAS (équivalence ^(*))	304	1 936	2 240
Total diplômés	1 772	17 023	18 795

Capacités 2003/2004 : 17 880

Capacités 2004/2005 : 18 351

Nombre d'établissements recensés : 448

TABLEAU 419- 2 – ANALYSE DU FLUX D'ENTRÉE DANS LA FORMATION EN 2004

NIVEAU D'ÉTUDES OU DIPLÔME LE PLUS ÉLEVÉ LORS DE L'ACCÈS A LA FORMATION	1 ^{ère} année		Nouveaux entrés directement en 2 ^{ème} ou 3 ^{ème} année	
	Hommes	Femmes	Hommes	Femmes
Cycle d'études primaires ou niveau 6e, 5e, 4e	125	773	-	-
BEP carrières sanitaires et sociales (niveau ou diplôme)	201	4 501	-	-
Autres BEP, CAP, BEPC (niveau ou diplôme), ou fin 2nde ou 1ère	629	4 324	-	-
Fin Terminale atteint cette année	25	230	-	-
Fin Terminale atteint avant cette année	124	967	-	-
Baccalauréat obtenu cette année	18	335	-	-
Baccalauréat obtenu avant cette année	247	2 688	-	-
Équivalence Baccalauréat	68	729	-	-
BTS	53	303	-	-
DUT	7	39	-	-
DEUG DEUST	38	142	-	-
Diplôme de 2 ^{ème} cycle d'enseignement universitaire	16	112	-	-
Diplôme de 3 ^{ème} cycle d'enseignement universitaire	5	23	-	-
Études médicales, dentaires ou pharmaceutiques antérieures	1	22	-	-
Diplôme d'une profession sanitaire ou sociale	8	187	-	-
<i>Non renseigné lors de la saisie</i>	<i>77</i>	<i>746</i>	-	-
Total des nouveaux inscrits	1 642	16 121	-	-
Total des nouveaux inscrits en 1^{ère} année	17 763			

TABLEAU 419- 3 – BACHELIERS NOUVEAUX INSCRITS EN 2004 PAR SÉRIE DE BACCALAURÉAT

Série de baccalauréat	Code	Baccalauréat obtenu en 2004	Baccalauréat obtenu avant 2004
Série L (A)	1	39	408
Série ES (B)	2	14	192
Série S (C, D, D', E)	3	15	152
Séries STI (F1A, F1E, F2, F3, F4, F9, F10A & B, F12)	4	3	57
Série STL (F5, F6, F7, F7')	5	5	43
Série STT (G, H)	6	56	542
Séries STPA, STAE	7	2	11
Série SMS (F8)	8	141	947
Série Hôtellerie	9	1	3
Série F11, F11'	10	1	3
Baccalauréat professionnel	11	70	525
Non réponse	12	4	51
<i>Non renseigné lors de la saisie</i>		<i>2</i>	<i>1</i>
TOTAL	13	353	2 935

TABLEAU 419- 4 – RÉPARTITION PAR SEXE ET ÂGE DES INSCRITS ET DES DIPLÔMÉS^(*) EN 2004

Année de naissance	Ensemble des inscrits en 2004		
	Hommes	Femmes	TOTAL
1987 et plus	0	52	52
1986	16	261	277
1985	36	842	878
1984	63	1 097	1 160
1983	64	1 120	1 184
1982	79	1 042	1 121
1981	63	863	926
1980	73	692	765
1979	58	583	641
1978	63	484	547
De 1973 à 1977	355	2 317	2 672
De 1968 à 1972	321	2 358	2 679
De 1963 à 1967	252	2 063	2 315
1962 et avant	195	2 049	2 244
<i>Non renseigné</i>	38	514	552
Total	1 676	16 337	18 013

Ensemble des diplômés ^(*) en 2004		
Hommes	Femmes	TOTAL
0	6	6
2	25	27
13	230	243
35	704	739
51	1 062	1 113
68	1 104	1 172
61	891	952
57	760	817
49	576	625
51	487	538
274	1 993	2 267
252	2 017	2 269
209	1 708	1 917
147	1 731	1 878
199	1 793	1 992
1 468	15 087	16 555

(*) : hors diplômes professionnels d'aides-soignants délivrés par équivalence par les DDASS

TABLEAU 419- 5 – ORIGINE SOCIALE DES NOUVEAUX INSCRITS EN 1^{ère} ANNÉE EN 2004

Catégorie sociale du parent chef de famille		Effectifs
Agriculteur exploitant	Agriculteurs	773
Artisan Commerçant et assimilé Chef d'entreprise de dix salariés ou plus	Artisans, commerçants et chefs d'entreprise	1 475
Profession libérale Cadre de la fonction publique Professeur et assimilé Profession information, art, spectacles Cadre administratif et commercial d'entreprise Ingénieur – cadre technique d'entreprise	Cadres et professions intellectuelles du supérieur	1 155
Instituteur et assimilé Profession intermédiaire santé-travail social Clergé, religieux Profession intermédiaire adm.-commerce-entr. Technicien Contremaître, agent de maîtrise	Professions intermédiaires	1 285
Employé civil – agent service fonction publique Policier et militaire Employé administratif d'entreprise Employé de commerce Personne service direct aux particuliers	Employés	3 431
Ouvrier qualifié Ouvrier non qualifié Ouvrier agricole	Ouvriers	5 142
Personne n'ayant jamais travaillé	Inactifs	551
Non-réponse		3 169
<i>Non renseigné lors de la saisie</i>		<i>782</i>
Total des nouveaux inscrits en 1^{ère} année		17 763

**TABLEAU 419- 6 – SITUATION PRINCIPALE DES NOUVEAUX INSCRITS EN 1^{ère} ANNÉE EN 2004
L'ANNÉE PRÉCÉDENT LEUR ENTRÉE EN FORMATION**

Situation principale au cours des douze derniers mois précédant l'entrée en formation	Nombre de nouveaux inscrits
Études secondaires (niveau inf. ou égal au bac)	1 731
Classe préparatoire à l'entrée dans la formation actuelle	1 064
Première année d'études du 1 ^{er} cycle des études médicales en faculté de médecine (PCEM1)	32
Études supérieures (hors préparation formation actuelle)	152
Emploi dans le secteur hospitalier	6 163
Emploi dans un autre secteur	3 582
Participation à un dispositif de formation prof. Destiné aux jeunes à la recherche d'un emploi ou d'une qualif.	207
Chômage	2 893
Même formation suivie dans un autre établissement	18
Inactivité liée à la maladie ou à la maternité	143
Autre cas d'inactivité (éducation d'un enfant, etc.)	499
Non réponse	597
<i>Non renseigné lors de la saisie</i>	682
Total des nouveaux inscrits en 1^{ère} année	17 763

FRANCE ENTIÈRE 2004

DISCIPLINE : 420 – ÉCOLES DE PÉDICURES PODOLOGUES

TABLEAU 420-1A- RÉPARTITION DES INSCRITS EN 2004

	Année d'étude	Effectif Total			
		Hommes	Femmes	Total	Dont étrangers
Effectif Total	1 ^{ère}	157	246	403	2
	2 ^{ème}	126	277	403	2
	3 ^{ème}	157	321	478	2
	4 ^{ème}	-	-	-	-
	Total	440	844	1 284	6

Dont nouveaux inscrits bénéficiant d'une réduction ou d'un allègement de scol.	0	0	0
---	---	---	---

Dont redoublants	1 ^{ère}	23	15	38
	2 ^{ème}	3	8	11
	3 ^{ème}	6	8	14
	4 ^{ème}	-	-	-
	Total	32	31	63

Nouveaux inscrits entrés directement en 2^{ème} et 3^{ème} année, plus les 1^{ères} années, moins les redoublants de 1^{ère} année

Total nouveaux inscrits	142	261	403
--------------------------------	-----	-----	-----

TABLEAU DES MODES DE PRISES EN CHARGE FINANCIÈRE (JUSQU'À QUATRE PRISES EN CHARGE RENSEIGNÉES PAR ÉTUDIANT)

Dont effectif de la promotion professionnelle hospitalière		Dont bénéficiaire d'une		Dont bénéficiaire d'une allocation d'études	Dont en contrats de qualification	Dont bénéficiaire d'un congé individuel de formation	Dont demandeurs d'emploi	Dont Plan de formation entreprise	Dont ARH	Dont autres modes
		Bourse d'État	Rémunération du Conseil Régional ou Général							
Hommes	Femmes									
0	1	36	4	0	0	2	8	0	0	20
1	1	51	0	0	0	1	3	1	0	25
0	0	82	3	0	0	0	1	0	0	18
-	-	-	-	-	-	-	-	-	-	-
1	2	169	7	0	0	3	12	1	0	63

420-1B DIPLÔMES DÉLIVRÉS EN 2004

	Hommes	Femmes	Total
Nombre de présentés	152	291	443
Nombre de reçus	139	282	421

Capacités 2003/2004 : 575

Capacités 2004/2005 : 575

Nombre d'établissements recensés : 11

TABLEAU 420- 2 – ANALYSE DU FLUX D'ENTRÉE DANS LA FORMATION EN 2004

NIVEAU D'ÉTUDES OU DIPLÔME LE PLUS ÉLEVÉ LORS DE L'ACCÈS A LA FORMATION	1 ^{ère} année		Nouveaux entrés directement en 2 ^{ème} ou 3 ^{ème} année	
	Hommes	Femmes	Hommes	Femmes
Cycle d'études primaires ou niveau 6e, 5e, 4e	1	0	0	0
BEP carrières sanitaires et sociales (niveau ou diplôme)	0	0	0	0
Autres BEP, CAP, BEPC (niveau ou diplôme), ou fin 2nde ou 1ère	0	4	0	2
Fin Terminale atteint cette année	0	0	0	0
Fin Terminale atteint avant cette année	1	2	0	0
Baccalauréat obtenu cette année	18	37	9	21
Baccalauréat obtenu avant cette année	96	157	0	0
Équivalence Baccalauréat	2	4	2	2
BTS	2	4	0	0
DUT	1	3	0	0
DEUG DEUST	4	6	0	4
Diplôme de 2 ^{ème} cycle d'enseignement universitaire	2	10	1	0
Diplôme de 3 ^{ème} cycle d'enseignement universitaire	1	0	0	1
Études médicales, dentaires ou pharmaceutiques antérieures	1	2	0	0
Diplôme d'une profession sanitaire ou sociale	1	2	0	0
<i>Non renseigné lors de la saisie</i>	<i>0</i>	<i>0</i>	<i>0</i>	<i>0</i>
Total des nouveaux inscrits	130	231	12	30
Total des nouveaux inscrits en 1^{ère} année	361			

TABLEAU 420- 3 – BACHELIERS NOUVEAUX INSCRITS EN 2004 PAR SÉRIE DE BACCALAURÉAT

Série de baccalauréat	Code	Baccalauréat obtenu en 2004	Baccalauréat obtenu avant 2004
Série L (A)	1	1	3
Série ES (B)	2	4	13
Série S (C, D, D', E)	3	69	201
Séries STI (F1A, F1E, F2, F3, F4, F9, F10A & B, F12)	4	0	3
Série STL (F5, F6, F7, F7')	5	3	2
Série STT (G, H)	6	1	4
Séries STPA, STAE	7	0	0
Série SMS (F8)	8	7	24
Série Hôtellerie	9	0	0
Série F11, F11'	10	0	0
Baccalauréat professionnel	11	0	3
Non réponse	12	0	0
<i>Non renseigné lors de la saisie</i>		<i>0</i>	<i>0</i>
TOTAL	13	85	253

TABLEAU 420- 4 – RÉPARTITION PAR SEXE ET ÂGE DES INSCRITS ET DES DIPLÔMÉS EN 2004

Année de naissance	Ensemble des inscrits en 2004		
	Hommes	Femmes	TOTAL
1987 et plus	0	1	1
1986	3	17	20
1985	17	56	73
1984	44	108	152
1983	75	197	272
1982	88	176	264
1981	69	127	196
1980	61	57	118
1979	25	31	56
1978	18	26	44
De 1973 à 1977	30	26	56
De 1968 à 1972	6	11	17
De 1963 à 1967	3	6	9
1962 et avant	0	5	5
<i>Non renseigné</i>	<i>1</i>	<i>0</i>	<i>1</i>
Total	440	844	1 284

Ensemble des diplômés en 2004		
Hommes	Femmes	TOTAL
0	0	0
0	0	0
0	0	0
0	1	1
0	7	7
10	29	39
19	63	82
21	58	79
21	36	57
17	12	29
14	13	27
0	2	2
0	0	0
0	1	1
37	60	97
139	282	421

TABLEAU 420- 5 – ORIGINE SOCIALE DES NOUVEAUX INSCRITS EN 1^{ère} ANNÉE EN 2004

Catégorie sociale du parent chef de famille		Effectifs
Agriculteur exploitant	Agriculteurs	9
Artisan Commerçant et assimilé Chef d'entreprise de dix salariés ou plus	Artisans, commerçants et chefs d'entreprise	42
Profession libérale Cadre de la fonction publique Professeur et assimilé Profession information, art, spectacles Cadre administratif et commercial d'entreprise Ingénieur – cadre technique d'entreprise	Cadres et professions intellectuelles du supérieur	163
Instituteur et assimilé Profession intermédiaire santé-travail social Clergé, religieux Profession intermédiaire adm.-commerce-entr. Technicien Contremaître, agent de maîtrise	Professions intermédiaires	33
Employé civil – agent service fonction publique Policier et militaire Employé administratif d'entreprise Employé de commerce Personne service direct aux particuliers	Employés	71
Ouvrier qualifié Ouvrier non qualifié Ouvrier agricole	Ouvriers	29
Personne n'ayant jamais travaillé	Inactifs	6
Non-réponse		8
<i>Non renseigné lors de la saisie</i>		<i>0</i>
Total des nouveaux inscrits en 1^{ère} année		361

**TABLEAU 420- 6 – SITUATION PRINCIPALE DES NOUVEAUX INSCRITS EN 1^{ère} ANNÉE EN 2004
L'ANNÉE PRÉCÉDENT LEUR ENTRÉE EN FORMATION**

Situation principale au cours des douze derniers mois précédant l'entrée en formation	Nombre de nouveaux inscrits
Études secondaires (niveau inf. ou égal au bac)	34
Classe préparatoire à l'entrée dans la formation actuelle	226
Première année d'études du 1 ^{er} cycle des études médicales en faculté de médecine (PCEM1)	22
Études supérieures (hors préparation formation actuelle)	47
Emploi dans le secteur hospitalier	2
Emploi dans un autre secteur	18
Participation à un dispositif de formation prof. Destiné aux jeunes à la recherche d'un emploi ou d'une qualif.	2
Chômage	3
Même formation suivie dans un autre établissement	0
Inactivité liée à la maladie ou à la maternité	2
Autre cas d'inactivité (éducation d'un enfant, etc.)	1
Non réponse	4
<i>Non renseigné lors de la saisie</i>	<i>0</i>
Total des nouveaux inscrits en 1^{ère} année	361

FRANCE ENTIÈRE 2004

DISCIPLINE : 421 – ÉCOLES DE MANIPULATEURS D'ÉLECTRO-RADIOLOGIE MÉDICALE

TABLEAU 421-1A- RÉPARTITION DES INSCRITS EN 2004

Effectif Total	Année d'étude	Effectif Total			
		Hommes	Femmes	Total	Dont étrangers
	1 ^{ère}	260	382	642	19
2 ^{ème}	188	326	514	9	
3 ^{ème}	163	335	498	17	
4 ^{ème}	-	-	-	-	
Total	611	1 043	1 654	45	

TABLEAU DES MODES DE PRISES EN CHARGE FINANCIÈRE (JUSQU'À QUATRE PRISES EN CHARGE RENSEIGNÉES PAR ÉTUDIANT)

Dont effectif de la promotion professionnelle hospitalière		Dont bénéficiaire d'une		Dont bénéficiaire d'une allocation d'études	Dont en contrats de qualification	Dont bénéficiaire d'un congé individuel de formation	Dont demandeurs d'emploi	Dont Plan de formation entreprise	Dont ARH	Dont autres modes
		Bourse d'État	Rémunération du Conseil Régional ou Général							
Hommes	Femmes									
1	0	166	5	0	0	1	7	1	0	18
9	0	120	4	0	0	2	3	0	0	22
2	2	114	3	0	0	0	2	0	0	26
-	-	-	-	-	-	-	-	-	-	-
12	2	400	12	0	0	3	12	1	0	66

Dont nouveaux inscrits bénéficiant d'une réduction ou d'un allègement de scol.	4	2	6
--	---	---	---

Dont redoublants	1 ^{ère}	12	27	39
	2 ^{ème}	9	8	17
	3 ^{ème}	2	7	9
	4 ^{ème}	-	-	-
	Total	23	42	65

Nouveaux inscrits entrés directement en 2^{ème} et 3^{ème} année, plus les 1^{ères} années, moins les redoublants de 1^{ère} année

Total nouveaux inscrits	251	352	603
-------------------------	-----	-----	-----

421-1B DIPLÔMES DELIVRÉS EN 2004

	Hommes	Femmes	Total
Nombre de présentés	195	333	528
Nombre de reçus	183	302	485

Capacités 2003/2004 : 592

Capacités 2004/2005 : 634

Nombre d'établissements recensés : 19

TABLEAU 421- 2 – ANALYSE DU FLUX D'ENTRÉE DANS LA FORMATION EN 2004

NIVEAU D'ÉTUDES OU DIPLÔME LE PLUS ÉLEVÉ LORS DE L'ACCÈS A LA FORMATION	1 ^{ère} année		Nouveaux entrés directement en 2 ^{ème} ou 3 ^{ème} année	
	Hommes	Femmes	Hommes	Femmes
Cycle d'études primaires ou niveau 6e, 5e, 4e	0	0	0	0
BEP carrières sanitaires et sociales (niveau ou diplôme)	0	0	0	0
Autres BEP, CAP, BEPC (niveau ou diplôme), ou fin 2nde ou 1ère	0	0	0	0
Fin Terminale atteint cette année	1	1	0	0
Fin Terminale atteint avant cette année	25	25	0	0
Baccalauréat obtenu cette année	57	106	0	0
Baccalauréat obtenu avant cette année	128	172	0	1
Équivalence Baccalauréat	3	1	2	0
BTS	4	3	0	0
DUT	2	4	0	0
DEUG DEUST	1	3	0	0
Diplôme de 2 ^{ème} cycle d'enseignement universitaire	4	4	0	0
Diplôme de 3 ^{ème} cycle d'enseignement universitaire	0	2	0	0
Études médicales, dentaires ou pharmaceutiques antérieures	3	1	1	0
Diplôme d'une profession sanitaire ou sociale	0	0	2	0
<i>Non renseigné lors de la saisie</i>	<i>18</i>	<i>29</i>	<i>0</i>	<i>0</i>
Total des nouveaux inscrits	246	351	5	1
Total des nouveaux inscrits en 1^{ère} année	597			

TABLEAU 414- 3 – BACHELIERS NOUVEAUX INSCRITS EN 2004 PAR SÉRIE DE BACCALAURÉAT

Série de baccalauréat	Code	Baccalauréat obtenu en 2004	Baccalauréat obtenu avant 2004
Série L (A)	1	0	0
Série ES (B)	2	1	6
Série S (C, D, D', E)	3	143	280
Séries STI (F1A, F1E, F2, F3, F4, F9, F10A & B, F12)	4	0	0
Série STL (F5, F6, F7, F7')	5	10	7
Série STT (G, H)	6	1	1
Séries STPA, STAE	7	0	1
Série SMS (F8)	8	8	6
Série Hôtellerie	9	0	0
Série F11, F11'	10	0	0
Baccalauréat professionnel	11	0	0
Non réponse	12	0	0
<i>Non renseigné lors de la saisie</i>		<i>0</i>	<i>0</i>
TOTAL	13	163	301

TABLEAU 421- 4 – RÉPARTITION PAR SEXE ET ÂGE DES INSCRITS ET DES DIPLÔMÉS EN 2004

Année de naissance	Ensemble des inscrits en 2004		
	Hommes	Femmes	TOTAL
1987 et plus	2	2	4
1986	26	67	93
1985	58	146	204
1984	109	203	312
1983	87	209	296
1982	98	145	243
1981	70	105	175
1980	35	35	70
1979	25	17	42
1978	10	13	23
De 1973 à 1977	29	19	48
De 1968 à 1972	11	9	20
De 1963 à 1967	6	6	12
1962 et avant	4	1	5
<i>Non renseigné</i>	41	66	107
Total	611	1 043	1 654

Ensemble des diplômés en 2004		
Hommes	Femmes	TOTAL
0	0	0
0	0	0
0	0	0
0	1	1
6	25	31
16	81	97
42	71	113
34	65	99
25	30	55
13	14	27
14	7	21
7	2	9
2	0	2
2	1	3
22	5	27
183	302	485

TABLEAU 421- 5 – ORIGINE SOCIALE DES NOUVEAUX INSCRITS EN 1^{ère} ANNÉE EN 2004

Catégorie sociale du parent chef de famille		Effectifs
Agriculteur exploitant	Agriculteurs	13
Artisan Commerçant et assimilé Chef d'entreprise de dix salariés ou plus	Artisans, commerçants et chefs d'entreprise	31
Profession libérale Cadre de la fonction publique Professeur et assimilé Profession information, art, spectacles Cadre administratif et commercial d'entreprise Ingénieur – cadre technique d'entreprise	Cadres et professions intellectuelles du supérieur	113
Instituteur et assimilé Profession intermédiaire santé-travail social Clergé, religieux Profession intermédiaire adm.-commerce-entr. Technicien Contremaître, agent de maîtrise	Professions intermédiaires	81
Employé civil – agent service fonction publique Policier et militaire Employé administratif d'entreprise Employé de commerce Personne service direct aux particuliers	Employés	125
Ouvrier qualifié Ouvrier non qualifié Ouvrier agricole	Ouvriers	107
Personne n'ayant jamais travaillé	Inactifs	7
Non-réponse		74
<i>Non renseigné lors de la saisie</i>		46
Total des nouveaux inscrits en 1^{ère} année		597

FRANCE ENTIÈRE 2004

**FORMATION 421 – MANIPULATEURS D'ÉLECTRO-RADIOLOGIE
MÉDICALE**

**TABLEAU 421- 6 – SITUATION PRINCIPALE DES NOUVEAUX INSCRITS EN 1^{ère} ANNÉE EN 2004
L'ANNÉE PRÉCÉDENT LEUR ENTRÉE EN FORMATION**

Situation principale au cours des douze derniers mois précédant l'entrée en formation	Nombre de nouveaux inscrits
Études secondaires (niveau inf. ou égal au bac)	164
Classe préparatoire à l'entrée dans la formation actuelle	118
Première année d'études du 1 ^{er} cycle des études médicales en faculté de médecine (PCEM1)	115
Études supérieures (hors préparation formation actuelle)	73
Emploi dans le secteur hospitalier	2
Emploi dans un autre secteur	18
Participation à un dispositif de formation prof. Destiné aux jeunes à la recherche d'un emploi ou d'une qualif.	0
Chômage	8
Même formation suivie dans un autre établissement	0
Inactivité liée à la maladie ou à la maternité	0
Autre cas d'inactivité (éducation d'un enfant, etc.)	1
Non réponse	52
<i>Non renseigné lors de la saisie</i>	46
Total des nouveaux inscrits en 1^{ère} année	597

FRANCE ENTIÈRE 2004

DISCIPLINE : 423 – ÉCOLES D'ERGOTHÉRAPEUTES

TABLEAU 423-1A- RÉPARTITION DES INSCRITS EN 2004

	Année d'étude	Effectif Total			
		Hommes	Femmes	Total	Dont étrangers
Effectif Total	1 ^{ère}	47	331	378	2
	2 ^{ème}	30	302	332	1
	3 ^{ème}	30	292	322	0
	4 ^{ème}	-	-	-	-
	Total	107	925	1 032	3

Dont nouveaux inscrits bénéficiant d'une réduction ou d'un allègement de scol.	0	0	0
---	---	---	---

Dont redoublants	1 ^{ère}	5	12	17
	2 ^{ème}	0	8	8
	3 ^{ème}	0	3	3
	4 ^{ème}	-	-	-
	Total	5	23	28

Nouveaux inscrits entrés directement en 2^{ème} et 3^{ème} année, plus les 1^{ères} années, moins les redoublants de 1^{ère} année

Total nouveaux inscrits	42	329	371
--------------------------------	----	-----	-----

TABLEAU DES MODES DE PRISES EN CHARGE FINANCIÈRE (JUSQU'À QUATRE PRISES EN CHARGE RENSEIGNÉES PAR ÉTUDIANT)

Dont effectif de la promotion professionnelle hospitalière		Dont bénéficiaire d'une		Dont bénéficiaire d'une allocation d'études	Dont en contrats de qualification	Dont bénéficiaire d'un congé individuel de formation	Dont demandeurs d'emploi	Dont Plan de formation entreprise	Dont ARH	Dont autres modes
		Bourse d'État	Rémunération du Conseil Régional ou Général							
Hommes	Femmes									
0	0	80	1	0	0	0	1	0	0	19
0	0	60	1	0	0	2	2	0	0	18
0	0	74	1	0	0	1	1	0	0	10
-	-	-	-	-	-	-	-	-	-	-
0	0	214	3	0	0	3	4	0	0	47

423-1B DIPLÔMES DÉLIVRÉS EN 2004

	Hommes	Femmes	Total
Nombre de présentés	40	316	356
Nombre de reçus	31	280	311

Capacités 2003/2004 : 365

Capacités 2004/2005 : 377

Nombre d'établissements recensés : 8

TABLEAU 423- 2 – ANALYSE DU FLUX D'ENTRÉE DANS LA FORMATION EN 2004

NIVEAU D'ÉTUDES OU DIPLÔME LE PLUS ÉLEVÉ LORS DE L'ACCÈS A LA FORMATION	1 ^{ère} année		Nouveaux entrés directement en 2 ^{ème} ou 3 ^{ème} année	
	Hommes	Femmes	Hommes	Femmes
Cycle d'études primaires ou niveau 6e, 5e, 4e	0	0	0	0
BEP carrières sanitaires et sociales (niveau ou diplôme)	0	0	0	0
Autres BEP, CAP, BEPC (niveau ou diplôme), ou fin 2nde ou 1ère	0	0	0	0
Fin Terminale atteint cette année	0	0	0	0
Fin Terminale atteint avant cette année	0	3	0	0
Baccalauréat obtenu cette année	1	15	0	0
Baccalauréat obtenu avant cette année	38	279	0	9
Équivalence Baccalauréat	0	2	0	0
BTS	0	1	0	0
DUT	3	3	0	0
DEUG DEUST	0	6	0	0
Diplôme de 2 ^{ème} cycle d'enseignement universitaire	0	4	0	1
Diplôme de 3 ^{ème} cycle d'enseignement universitaire	0	0	0	0
Études médicales, dentaires ou pharmaceutiques antérieures	0	3	0	0
Diplôme d'une profession sanitaire ou sociale	0	3	0	0
<i>Non renseigné lors de la saisie</i>	<i>0</i>	<i>0</i>	<i>0</i>	<i>0</i>
Total des nouveaux inscrits	42	319	0	10
Total des nouveaux inscrits en 1^{ère} année	361			

TABLEAU 423- 3 – BACHELIERS NOUVEAUX INSCRITS EN 2004 PAR SÉRIE DE BACCALAURÉAT

Série de baccalauréat	Code	Baccalauréat obtenu en 2004	Baccalauréat obtenu avant 2004
Série L (A)	1	0	1
Série ES (B)	2	0	9
Série S (C, D, D', E)	3	16	301
Séries STI (F1A, F1E, F2, F3, F4, F9, F10A & B, F12)	4	0	0
Série STL (F5, F6, F7, F7')	5	0	2
Série STT (G, H)	6	0	0
Séries STPA, STAE	7	0	0
Série SMS (F8)	8	0	13
Série Hôtellerie	9	0	0
Série F11, F11'	10	0	0
Baccalauréat professionnel	11	0	0
Non réponse	12	0	0
<i>Non renseigné lors de la saisie</i>		<i>0</i>	<i>0</i>
TOTAL	13	16	326

TABLEAU 423- 4 – RÉPARTITION PAR SEXE ET ÂGE DES INSCRITS ET DES DIPLÔMÉS EN 2004

Année de naissance	Ensemble des inscrits en 2004		
	Hommes	Femmes	TOTAL
1987 et plus	0	3	3
1986	1	15	16
1985	12	149	161
1984	21	210	231
1983	23	241	264
1982	19	158	177
1981	15	75	90
1980	10	41	51
1979	4	14	18
1978	0	4	4
De 1973 à 1977	1	7	8
De 1968 à 1972	1	5	6
De 1963 à 1967	0	2	2
1962 et avant	0	1	1
<i>Non renseigné</i>	<i>0</i>	<i>0</i>	<i>0</i>
Total	107	925	1 032

Ensemble des diplômés en 2004		
Hommes	Femmes	TOTAL
0	0	0
0	0	0
0	0	0
0	0	0
0	9	9
4	84	88
11	80	91
6	46	52
5	16	21
2	4	6
1	3	4
0	0	0
0	0	0
0	0	0
<i>0</i>	<i>1</i>	<i>1</i>
31	241	272

TABLEAU 423- 5 – ORIGINE SOCIALE DES NOUVEAUX INSCRITS EN 1^{ère} ANNÉE EN 2004

Catégorie sociale du parent chef de famille		Effectifs
Agriculteur exploitant	Agriculteurs	17
Artisan Commerçant et assimilé Chef d'entreprise de dix salariés ou plus	Artisans, commerçants et chefs d'entreprise	23
Profession libérale Cadre de la fonction publique Professeur et assimilé Profession information, art, spectacles Cadre administratif et commercial d'entreprise Ingénieur – cadre technique d'entreprise	Cadres et professions intellectuelles du supérieur	134
Instituteur et assimilé Profession intermédiaire santé-travail social Clergé, religieux Profession intermédiaire adm.-commerce-entr. Technicien Contremaître, agent de maîtrise	Professions intermédiaires	58
Employé civil – agent service fonction publique Policier et militaire Employé administratif d'entreprise Employé de commerce Personne service direct aux particuliers	Employés	73
Ouvrier qualifié Ouvrier non qualifié Ouvrier agricole	Ouvriers	42
Personne n'ayant jamais travaillé	Inactifs	8
Non-réponse		6
<i>Non renseigné lors de la saisie</i>		<i>0</i>
Total des nouveaux inscrits en 1^{ère} année		361

**TABLEAU 423- 6 – SITUATION PRINCIPALE DES NOUVEAUX INSCRITS EN 1^{ère} ANNÉE EN 2004
L'ANNÉE PRÉCÉDENT LEUR ENTRÉE EN FORMATION**

Situation principale au cours des douze derniers mois précédant l'entrée en formation	Nombre de nouveaux inscrits
Études secondaires (niveau inf. ou égal au bac)	16
Classe préparatoire à l'entrée dans la formation actuelle	185
Première année d'études du 1 ^{er} cycle des études médicales en faculté de médecine (PCEM1)	131
Études supérieures (hors préparation formation actuelle)	19
Emploi dans le secteur hospitalier	2
Emploi dans un autre secteur	5
Participation à un dispositif de formation prof. Destiné aux jeunes à la recherche d'un emploi ou d'une qualif.	0
Chômage	0
Même formation suivie dans un autre établissement	0
Inactivité liée à la maladie ou à la maternité	0
Autre cas d'inactivité (éducation d'un enfant, etc.)	1
Non réponse	2
<i>Non renseigné lors de la saisie</i>	<i>0</i>
Total des nouveaux inscrits en 1^{ère} année	361

TABLEAU 424-1A- RÉPARTITION DES INSCRITS EN 2004

	Année d'étude	Effectif Total			
		Hommes	Femmes	Total	Dont étrangers
Effectif Total	1 ^{ère}	20	364	384	7
	2 ^{ème}	22	362	384	1
	3 ^{ème}	26	283	309	0
	4 ^{ème}	-	-	-	-
	Total	68	1 009	1 077	8

Dont nouveaux inscrits bénéficiant d'une réduction ou d'un allègement de scol.	3	15	18
---	---	----	----

Dont redoublants	1 ^{ère}	0	9	9
	2 ^{ème}	0	0	0
	3 ^{ème}	1	1	2
	4 ^{ème}	-	-	-
	Total	1	10	11

Nouveaux inscrits entrés directement en 2^{ème} et 3^{ème} année, plus les 1^{ères} années, moins les redoublants de 1^{ère} année

Total nouveaux inscrits	23	378	401
--------------------------------	----	-----	-----

TABLEAU DES MODES DE PRISES EN CHARGE FINANCIÈRE (JUSQU'À QUATRE PRISES EN CHARGE RENSEIGNÉES PAR ÉTUDIANT)

Dont effectif de la promotion professionnelle hospitalière		Dont bénéficiaire d'une		Dont bénéficiaire d'une allocation d'études	Dont en contrats de qualification	Dont bénéficiaire d'un congé individuel de formation	Dont demandeurs d'emploi	Dont Plan de formation entreprise	Dont ARH	Dont autres modes
		Bourse d'État	Rémunération du Conseil Régional ou Général							
Hommes	Femmes									
0	1	47	2	0	0	1	1	0	0	5
0	0	50	3	0	1	2	1	0	0	12
0	1	47	0	0	0	1	2	0	0	17
-	-	-	-	-	-	-	-	-	-	-
0	2	144	5	0	1	4	4	0	0	34

424-1B DIPLÔMES DÉLIVRÉS EN 2004

	Hommes	Femmes	Total
Nombre de présentés	22	323	345
Nombre de reçus	22	311	333

Quotas 2003/2004 : 366

Quotas 2004/2005 : 376

Nombre d'établissements recensés : 6

TABLEAU 424- 2 – ANALYSE DU FLUX D'ENTRÉE DANS LA FORMATION EN 2004

NIVEAU D'ÉTUDES OU DIPLÔME LE PLUS ÉLEVÉ LORS DE L'ACCÈS A LA FORMATION	1 ^{ère} année		Nouveaux entrés directement en 2 ^{ème} ou 3 ^{ème} année	
	Hommes	Femmes	Hommes	Femmes
Cycle d'études primaires ou niveau 6e, 5e, 4e	0	0	0	0
BEP carrières sanitaires et sociales (niveau ou diplôme)	0	0	0	0
Autres BEP, CAP, BEPC (niveau ou diplôme), ou fin 2nde ou 1ère	0	0	0	0
Fin Terminale atteint cette année	0	0	0	0
Fin Terminale atteint avant cette année	0	0	0	0
Baccalauréat obtenu cette année	0	4	0	2
Baccalauréat obtenu avant cette année	10	200	1	5
Équivalence Baccalauréat	0	1	0	0
BTS	1	0	0	0
DUT	0	0	0	0
DEUG DEUST	0	12	0	0
Diplôme de 2 ^{ème} cycle d'enseignement universitaire	0	4	2	13
Diplôme de 3 ^{ème} cycle d'enseignement universitaire	0	0	0	3
Études médicales, dentaires ou pharmaceutiques antérieures	0	2	0	0
Diplôme d'une profession sanitaire ou sociale	0	2	0	0
<i>Non renseigné lors de la saisie</i>	9	130	0	0
Total des nouveaux inscrits	20	355	3	23
Total des nouveaux inscrits en 1^{ère} année	375			

TABLEAU 424- 3 – BACHELIERS NOUVEAUX INSCRITS EN 2004 PAR SÉRIE DE BACCALAURÉAT

Série de baccalauréat	Code	Baccalauréat obtenu en 2004	Baccalauréat obtenu avant 2004
Série L (A)	1	0	9
Série ES (B)	2	0	22
Série S (C, D, D', E)	3	6	175
Séries STI (F1A, F1E, F2, F3, F4, F9, F10A & B, F12)	4	0	3
Série STL (F5, F6, F7, F7')	5	0	1
Série STT (G, H)	6	0	1
Séries STPA, STAE	7	0	0
Série SMS (F8)	8	0	5
Série Hôtellerie	9	0	0
Série F11, F11'	10	0	0
Baccalauréat professionnel	11	0	0
Non réponse	12	0	0
<i>Non renseigné lors de la saisie</i>		<i>0</i>	<i>0</i>
TOTAL	13	6	216

TABLEAU 424- 4 – RÉPARTITION PAR SEXE ET ÂGE DES INSCRITS ET DES DIPLÔMÉS EN 2004

Année de naissance	Ensemble des inscrits en 2004		
	Hommes	Femmes	TOTAL
1987 et plus	0	0	0
1986	0	6	6
1985	2	81	83
1984	5	163	168
1983	6	155	161
1982	8	86	94
1981	6	59	65
1980	7	32	39
1979	2	27	29
1978	2	11	13
De 1973 à 1977	4	11	15
De 1968 à 1972	2	5	7
De 1963 à 1967	0	2	2
1962 et avant	1	1	2
<i>Non renseigné</i>	23	370	393
Total	68	1 009	1 077

Ensemble des diplômés en 2004		
Hommes	Femmes	TOTAL
0	0	0
0	0	0
0	0	0
0	0	0
0	3	3
2	39	41
4	60	64
4	25	29
0	10	10
0	6	6
1	10	11
0	0	0
0	1	1
0	2	2
11	155	166
22	311	333

TABLEAU 424- 5 – ORIGINE SOCIALE DES NOUVEAUX INSCRITS EN 1^{ère} ANNÉE EN 2004

Catégorie sociale du parent chef de famille		Effectifs
Agriculteur exploitant	Agriculteurs	9
Artisan Commerçant et assimilé Chef d'entreprise de dix salariés ou plus	Artisans, commerçants et chefs d'entreprise	30
Profession libérale Cadre de la fonction publique Professeur et assimilé Profession information, art, spectacles Cadre administratif et commercial d'entreprise Ingénieur – cadre technique d'entreprise	Cadres et professions intellectuelles du supérieur	81
Instituteur et assimilé Profession intermédiaire santé-travail social Clergé, religieux Profession intermédiaire adm.-commerce-entr. Technicien Contremaître, agent de maîtrise	Professions intermédiaires	30
Employé civil – agent service fonction publique Policier et militaire Employé administratif d'entreprise Employé de commerce Personne service direct aux particuliers	Employés	39
Ouvrier qualifié Ouvrier non qualifié Ouvrier agricole	Ouvriers	13
Personne n'ayant jamais travaillé	Inactifs	19
Non-réponse		15
<i>Non renseigné lors de la saisie</i>		139
Total des nouveaux inscrits en 1^{ère} année		375

**TABLEAU 424- 6 – SITUATION PRINCIPALE DES NOUVEAUX INSCRITS EN 1^{ère} ANNÉE EN 2004
L'ANNÉE PRÉCÉDENT LEUR ENTRÉE EN FORMATION**

Situation principale au cours des douze derniers mois précédant l'entrée en formation	Nombre de nouveaux inscrits
Études secondaires (niveau inf. ou égal au bac)	4
Classe préparatoire à l'entrée dans la formation actuelle	157
Première année d'études du 1 ^{er} cycle des études médicales en faculté de médecine (PCEM1)	47
Études supérieures (hors préparation formation actuelle)	18
Emploi dans le secteur hospitalier	0
Emploi dans un autre secteur	5
Participation à un dispositif de formation prof. Destiné aux jeunes à la recherche d'un emploi ou d'une qualif.	0
Chômage	0
Même formation suivie dans un autre établissement	0
Inactivité liée à la maladie ou à la maternité	0
Autre cas d'inactivité (éducation d'un enfant, etc.)	0
Non réponse	5
<i>Non renseigné lors de la saisie</i>	139
Total des nouveaux inscrits en 1^{ère} année	375

FRANCE ENTIÈRE 2004

DISCIPLINE : 456 – ÉCOLES D'AUXILIAIRES DE PUÉRICULTURE

TABLEAU 456-1A- RÉPARTITION DES INSCRITS EN 2004

	Année d'étude	Effectif Total			
		Hommes	Femmes	Total	Dont étrangers
Effectif Total	1 ^{ère}	21	2 667	2 688	37
	2 ^{ème}	-	-	-	-
	3 ^{ème}	-	-	-	-
	4 ^{ème}	-	-	-	-
	Total	21	2 667	2 688	37

Dont nouveaux inscrits bénéficiant d'une réduction ou d'un allègement de scol.	0	45	45
--	---	----	----

Dont redoublants	1 ^{ère}	0	6	6
	2 ^{ème}	-	-	-
	3 ^{ème}	-	-	-
	4 ^{ème}	-	-	-
	Total	0	6	6

Nouveaux inscrits entrés directement en 2^{ème} et 3^{ème} année, plus les 1^{ères} années, moins les redoublants de 1^{ère} année

Total nouveaux inscrits	21	2 667	2 688
-------------------------	----	-------	-------

TABLEAU DES MODES DE PRISES EN CHARGE FINANCIÈRE (JUSQU'À QUATRE PRISES EN CHARGE RENSEIGNÉES PAR ÉTUDIANT)

Dont effectif de la promotion professionnelle hospitalière		Dont bénéficiaire d'une		Dont bénéficiaire d'une allocation d'études	Dont en contrats de qualification	Dont bénéficiaire d'un congé individuel de formation	Dont demandeurs d'emploi	Dont Plan de formation entreprise	Dont ARH	Dont autres modes
		Bourse d'État	Rémunération du Conseil Régional ou Général							
Hommes	Femmes									
1	36	361	597	0	13	205	587	109	2	287
-	-	-	-	-	-	-	-	-	-	-
-	-	-	-	-	-	-	-	-	-	-
-	-	-	-	-	-	-	-	-	-	-
1	36	361	597	0	13	205	587	109	2	287

456-1B DIPLÔMES DÉLIVRÉS EN 2004

	Hommes	Femmes	Total
Nombre de présentés	17	2 485	2 502
Nombre de reçus	16	2 462	2 478

Capacités 2003/2004 : 2 619

Capacités 2004/2005 : 2 712

Nombre d'établissements recensés : 82

TABLEAU 456- 2 – ANALYSE DU FLUX D'ENTRÉE DANS LA FORMATION EN 2004

NIVEAU D'ÉTUDES OU DIPLÔME LE PLUS ÉLEVÉ LORS DE L'ACCÈS A LA FORMATION	1 ^{ère} année		Nouveaux entrés directement en 2 ^{ème} ou 3 ^{ème} année	
	Hommes	Femmes	Hommes	Femmes
Cycle d'études primaires ou niveau 6e, 5e, 4e	0	61	-	-
BEP carrières sanitaires et sociales (niveau ou diplôme)	3	577	-	-
Autres BEP, CAP, BEPC (niveau ou diplôme), ou fin 2nde ou 1ère	6	431	-	-
Fin Terminale atteint cette année	0	32	-	-
Fin Terminale atteint avant cette année	0	124	-	-
Baccalauréat obtenu cette année	0	97	-	-
Baccalauréat obtenu avant cette année	3	677	-	-
Équivalence Baccalauréat	1	75	-	-
BTS	1	71	-	-
DUT	1	13	-	-
DEUG DEUST	0	42	-	-
Diplôme de 2 ^{ème} cycle d'enseignement universitaire	0	41	-	-
Diplôme de 3 ^{ème} cycle d'enseignement universitaire	1	8	-	-
Études médicales, dentaires ou pharmaceutiques antérieures	0	2	-	-
Diplôme d'une profession sanitaire ou sociale	2	55	-	-
<i>Non renseigné lors de la saisie</i>	3	315	-	-
Total des nouveaux inscrits	21	2 611	-	-
Total des nouveaux inscrits en 1^{ère} année	2 632			

TABLEAU 424- 3 – BACHELIERS NOUVEAUX INSCRITS EN 2004 PAR SÉRIE DE BACCALAURÉAT

Série de baccalauréat	Code	Baccalauréat obtenu en 2004	Baccalauréat obtenu avant 2004
Série L (A)	1	0	113
Série ES (B)	2	10	76
Série S (C, D, D', E)	3	3	38
Séries STI (F1A, F1E, F2, F3, F4, F9, F10A & B, F12)	4	0	3
Série STL (F5, F6, F7, F7')	5	0	4
Série STT (G, H)	6	8	115
Séries STPA, STAE	7	1	4
Série SMS (F8)	8	67	224
Série Hôtellerie	9	0	2
Série F11, F11'	10	0	4
Baccalauréat professionnel	11	8	80
Non réponse	12	0	7
<i>Non renseigné lors de la saisie</i>		<i>0</i>	<i>0</i>
TOTAL	13	97	670

TABLEAU 456- 4 – RÉPARTITION PAR SEXE ET ÂGE DES INSCRITS ET DES DIPLÔMÉS EN 2004

Année de naissance	Ensemble des inscrits en 2004		
	Hommes	Femmes	TOTAL
1987 et plus	0	13	13
1986	0	68	68
1985	0	175	175
1984	1	262	263
1983	0	223	223
1982	0	228	228
1981	1	166	167
1980	2	152	154
1979	3	121	124
1978	1	102	103
De 1973 à 1977	2	348	350
De 1968 à 1972	4	224	228
De 1963 à 1967	2	169	171
1962 et avant	2	101	103
<i>Non renseigné</i>	3	315	318
Total	21	2 667	2 688

Ensemble des diplômés en 2004		
Hommes	Femmes	TOTAL
0	1	1
0	10	10
0	57	57
2	129	131
0	215	215
0	198	198
0	184	184
0	145	145
1	107	108
0	71	71
2	270	272
3	186	189
1	130	131
1	101	102
6	658	664
16	2 462	2 478

TABLEAU 456- 5 – ORIGINE SOCIALE DES NOUVEAUX INSCRITS EN 1^{ère} ANNÉE EN 2004

Catégorie sociale du parent chef de famille		Effectifs
Agriculteur exploitant	Agriculteurs	80
Artisan Commerçant et assimilé Chef d'entreprise de dix salariés ou plus	Artisans, commerçants et chefs d'entreprise	199
Profession libérale Cadre de la fonction publique Professeur et assimilé Profession information, art, spectacles Cadre administratif et commercial d'entreprise Ingénieur – cadre technique d'entreprise	Cadres et professions intellectuelles du supérieur	230
Instituteur et assimilé Profession intermédiaire santé-travail social Clergé, religieux Profession intermédiaire adm.-commerce-entr. Technicien Contremaître, agent de maîtrise	Professions intermédiaires	215
Employé civil – agent service fonction publique Policier et militaire Employé administratif d'entreprise Employé de commerce Personne service direct aux particuliers	Employés	603
Ouvrier qualifié Ouvrier non qualifié Ouvrier agricole	Ouvriers	505
Personne n'ayant jamais travaillé	Inactifs	104
Non-réponse		378
<i>Non renseigné lors de la saisie</i>		<i>318</i>
Total des nouveaux inscrits en 1^{ère} année		2 632

**TABLEAU 456- 6 – SITUATION PRINCIPALE DES NOUVEAUX INSCRITS EN 1^{ère} ANNÉE EN 2004
L'ANNÉE PRÉCÉDENT LEUR ENTRÉE EN FORMATION**

Situation principale au cours des douze derniers mois précédent l'entrée en formation	Nombre de nouveaux inscrits
Études secondaires (niveau inf. ou égal au bac)	314
Classe préparatoire à l'entrée dans la formation actuelle	262
Première année d'études du 1 ^{er} cycle des études médicales en faculté de médecine (PCEM1)	8
Études supérieures (hors préparation formation actuelle)	57
Emploi dans le secteur hospitalier	170
Emploi dans un autre secteur	906
Participation à un dispositif de formation prof. Destiné aux jeunes à la recherche d'un emploi ou d'une qualif.	38
Chômage	400
Même formation suivie dans un autre établissement	3
Inactivité liée à la maladie ou à la maternité	22
Autre cas d'inactivité (éducation d'un enfant, etc.)	90
Non réponse	44
<i>Non renseigné lors de la saisie</i>	318
Total des nouveaux inscrits en 1^{ère} année	2 632

FRANCE ENTIÈRE 2004

SPÉCIALISATIONS

TABLEAU S-1A- RÉPARTITION DES INSCRITS EN 2004

	Année d'étude	Effectif Total			
		Hommes	Femmes	Total	Dont étrangers
Effectif Total	1 ^{ère}	627	3 359	3 986	20
	2 ^{ème}	258	665	923	9
	3 ^{ème}	-	-	-	-
	4 ^{ème}	-	-	-	-
	Total	885	4 024	4 909	29

Dont nouveaux inscrits bénéficiant d'une réduction ou d'un allègement de scol.	3	19	22
---	---	----	----

Dont redoublants	1 ^{ère}	4	20	24
	2 ^{ème}	1	2	3
	3 ^{ème}	-	-	-
	4 ^{ème}	-	-	-
	Total	5	22	27

Nouveaux inscrits entrés directement en 2^{ème} et 3^{ème} année, plus les 1^{ères} années, moins les redoublants de 1^{ère} année

Total nouveaux inscrits	626	3 306	3 932
--------------------------------	-----	-------	-------

TABLEAU DES MODES DE PRISES EN CHARGE FINANCIÈRE (JUSQU'À QUATRE PRISES EN CHARGE RENSEIGNÉES PAR ÉTUDIANT)

Dont effectif de la promotion professionnelle hospitalière		Dont bénéficiaire d'une		Dont bénéficiaire d'une allocation d'études	Dont en contrats de qualification	Dont bénéficiaire d'un congé individuel de formation	Dont demandeurs d'emploi	Dont Plan de formation entreprise	Dont ARH	Dont autres modes
		Bourse d'État	Rémunération du Conseil Régional ou Général							
Hommes	Femmes									
508	2 124	6	48	0	1	176	79	117	18	145
216	534	2	5	0	2	53	26	30	0	32
-	-	-	-	-	-	-	-	-	-	-
-	-	-	-	-	-	-	-	-	-	-
724	2 658	8	53	0	3	229	105	147	18	177

S-1B DIPLÔMES DÉLIVRÉS EN 2004

	Hommes	Femmes	Total
Nombre de présentés	641	3 343	3 984
Nombre de reçus	627	3 246	3 873

Capacités 2003/2004 : 4 783

Capacités 2004/2005 : 4 827

Nombre d'établissements recensés : 130

TABLEAU S- 4 – RÉPARTITION PAR SEXE ET ÂGE DES INSCRITS ET DES DIPLÔMÉS EN 2004

Année de naissance	Ensemble des inscrits en 2004		
	Hommes	Femmes	TOTAL
1987 et plus	1	3	4
1986	0	0	0
1985	0	0	0
1984	0	0	0
1983	0	5	5
1982	0	106	106
1981	1	165	166
1980	4	146	150
1979	16	145	161
1978	23	131	154
De 1973 à 1977	330	1 023	1 353
De 1968 à 1972	214	774	988
De 1963 à 1967	124	653	777
1962 et avant	150	715	865
<i>Non renseigné</i>	22	158	180
Total	885	4 024	4 909

Ensemble des diplômés en 2004		
Hommes	Femmes	TOTAL
0	1	1
0	0	0
0	0	0
0	0	0
0	4	4
0	73	73
0	127	127
0	124	124
2	101	103
5	91	96
132	511	643
142	582	724
107	468	575
120	652	772
119	512	631
627	3 246	3 873

TABLEAU S- 5 – ORIGINE SOCIALE DES NOUVEAUX INSCRITS EN 1^{ère} ANNÉE EN 2004

Catégorie sociale du parent chef de famille		Effectifs
Agriculteur exploitant	Agriculteurs	157
Artisan Commerçant et assimilé Chef d'entreprise de dix salariés ou plus	Artisans, commerçants et chefs d'entreprise	362
Profession libérale Cadre de la fonction publique Professeur et assimilé Profession information, art, spectacles Cadre administratif et commercial d'entreprise Ingénieur – cadre technique d'entreprise	Cadres et professions intellectuelles du supérieur	727
Instituteur et assimilé Profession intermédiaire santé-travail social Clergé, religieux Profession intermédiaire adm.-commerce-entr. Technicien Contremaître, agent de maîtrise	Professions intermédiaires	472
Employé civil – agent service fonction publique Policier et militaire Employé administratif d'entreprise Employé de commerce Personne service direct aux particuliers	Employés	506
Ouvrier qualifié Ouvrier non qualifié Ouvrier agricole	Ouvriers	542
Personne n'ayant jamais travaillé	Inactifs	25
Non-réponse		799
<i>Non renseigné lors de la saisie</i>		<i>234</i>
Total des nouveaux inscrits en 1^{ère} année		3 824

**TABLEAU S- 6 – SITUATION PRINCIPALE DES NOUVEAUX INSCRITS EN 1^{ère} ANNÉE EN 2004
L'ANNÉE PRÉCÉDENT LEUR ENTRÉE EN FORMATION**

Situation principale au cours des douze derniers mois précédant l'entrée en formation	Nombre de nouveaux inscrits
Études secondaires (niveau inf. ou égal au bac)	29
Classe préparatoire à l'entrée dans la formation actuelle	30
Première année d'études du 1 ^{er} cycle des études médicales en faculté de médecine (PCEM1)	2
Études supérieures (hors préparation formation actuelle)	369
Emploi dans le secteur hospitalier	2 877
Emploi dans un autre secteur	190
Participation à un dispositif de formation prof. Destiné aux jeunes à la recherche d'un emploi ou d'une qualif.	4
Chômage	5
Même formation suivie dans un autre établissement	0
Inactivité liée à la maladie ou à la maternité	7
Autre cas d'inactivité (éducation d'un enfant, etc.)	8
Non réponse	125
<i>Non renseigné lors de la saisie</i>	<i>178</i>
Total des nouveaux inscrits en 1^{ère} année	3 824

TABLEAU S- 7 – FORMATION DE BASE DES ÉTUDIANTS CADRES ENTRÉS EN 2004

Formation de base	Nombre de nouveaux inscrits
Audioprothésiste	0
Diététicien	10
Ergothérapeute	9
Infirmier diplômé d'État	1 320
Infirmier du secteur psychiatrique	140
Manipulateur d'électroradiologie médicale	65
Masseur-kinésithérapeute	54
Opticien-lunetier	0
Orthophoniste	2
Orthoptiste	0
Pédicure-podologue	0
Préparateur en pharmacie	13
Psychomotricien	3
Technicien en analyse biomédicale	35
<i>Non renseigné lors de la saisie</i>	<i>146</i>
Total des nouveaux inscrits en 1^{ère} année	1 797

FRANCE ENTIÈRE 2004

DISCIPLINE : 418 – ÉCOLES DE PUÉRICULTRICES

TABLEAU 418-1A- RÉPARTITION DES INSCRITS EN 2004

	Année d'étude	Effectif Total			
		Hommes	Femmes	Total	Dont étrangers
Effectif Total	1 ^{ère}	15	1 031	1 046	2
	2 ^{ème}	-	-	-	-
	3 ^{ème}	-	-	-	-
	4 ^{ème}	-	-	-	-
	Total	15	1 031	1 046	2

Dont nouveaux inscrits bénéficiant d'une réduction ou d'un allègement de scol.	0	4	4
--	---	---	---

Dont redoublants	1 ^{ère}	1	12	13
	2 ^{ème}	-	-	-
	3 ^{ème}	-	-	-
	4 ^{ème}	-	-	-
	Total	1	12	13

Nouveaux inscrits entrés directement en 2^{ème} et 3^{ème} année, plus les 1^{ères} années, moins les redoublants de 1^{ère} année

Total nouveaux inscrits	14	1 050	1 064
-------------------------	----	-------	-------

TABLEAU DES MODES DE PRISES EN CHARGE FINANCIÈRE (JUSQU'À QUATRE PRISES EN CHARGE RENSEIGNÉES PAR ÉTUDIANT)

Dont effectif de la promotion professionnelle hospitalière		Dont bénéficiaire d'une		Dont bénéficiaire d'une allocation d'études	Dont en contrats de qualification	Dont bénéficiaire d'un congé individuel de formation	Dont demandeurs d'emploi	Dont Plan de formation entreprise	Dont ARH	Dont autres modes
		Bourse d'État	Rémunération du Conseil Régional ou Général							
Hommes	Femmes									
10	305	5	36	0	0	29	49	3	0	53
-	-	-	-	-	-	-	-	-	-	-
-	-	-	-	-	-	-	-	-	-	-
-	-	-	-	-	-	-	-	-	-	-
10	305	5	36	0	0	29	49	3	0	53

418-1B DIPLÔMES DÉLIVRÉS EN 2004

	Hommes	Femmes	Total
Nombre de présentés	18	1 060	1 078
Nombre de reçus	14	985	999

Capacités 2003/2004 : 1 152

Capacités 2004/2005 : 1 154

Nombre d'établissements recensés : 34

TABLEAU 418- 4 – RÉPARTITION PAR SEXE ET ÂGE DES INSCRITS ET DES DIPLÔMÉS EN 2004

Année de naissance	Ensemble des inscrits en 2004		
	Hommes	Femmes	TOTAL
1987 et plus	0	1	1
1986	0	0	0
1985	0	0	0
1984	0	0	0
1983	0	5	5
1982	0	106	106
1981	1	163	164
1980	2	138	140
1979	2	105	107
1978	2	66	68
De 1973 à 1977	6	202	208
De 1968 à 1972	1	119	120
De 1963 à 1967	0	50	50
1962 et avant	1	44	45
<i>Non renseigné</i>	<i>0</i>	<i>32</i>	<i>32</i>
Total	15	1 031	1 046

Ensemble des diplômés en 2004		
Hommes	Femmes	TOTAL
0	0	0
0	0	0
0	0	0
0	0	0
0	4	4
0	73	73
0	127	127
0	124	124
1	101	102
2	79	81
7	214	221
1	101	102
0	42	42
1	48	49
2	72	74
14	985	999

TABLEAU 418- 5 – ORIGINE SOCIALE DES NOUVEAUX INSCRITS EN 1^{ère} ANNÉE EN 2004

Catégorie sociale du parent chef de famille		Effectifs
Agriculteur exploitant	Agriculteurs	43
Artisan Commerçant et assimilé Chef d'entreprise de dix salariés ou plus	Artisans, commerçants et chefs d'entreprise	87
Profession libérale Cadre de la fonction publique Professeur et assimilé Profession information, art, spectacles Cadre administratif et commercial d'entreprise Ingénieur – cadre technique d'entreprise	Cadres et professions intellectuelles du supérieur	238
Instituteur et assimilé Profession intermédiaire santé-travail social Clergé, religieux Profession intermédiaire adm.-commerce-entr. Technicien Contremaître, agent de maîtrise	Professions intermédiaires	148
Employé civil – agent service fonction publique Policier et militaire Employé administratif d'entreprise Employé de commerce Personne service direct aux particuliers	Employés	152
Ouvrier qualifié Ouvrier non qualifié Ouvrier agricole	Ouvriers	126
Personne n'ayant jamais travaillé	Inactifs	12
Non-réponse		189
<i>Non renseigné lors de la saisie</i>		32
Total des nouveaux inscrits en 1^{ère} année		1 027

**TABLEAU 418- 6 – SITUATION PRINCIPALE DES NOUVEAUX INSCRITS EN 1^{ère} ANNÉE EN 2004
L'ANNÉE PRÉCÉDENT LEUR ENTRÉE EN FORMATION**

Situation principale au cours des douze derniers mois précédant l'entrée en formation	Nombre de nouveaux inscrits
Études secondaires (niveau inf. ou égal au bac)	15
Classe préparatoire à l'entrée dans la formation actuelle	4
Première année d'études du 1 ^{er} cycle des études médicales en faculté de médecine (PCEM1)	2
Études supérieures (hors préparation formation actuelle)	357
Emploi dans le secteur hospitalier	488
Emploi dans un autre secteur	63
Participation à un dispositif de formation prof. Destiné aux jeunes à la recherche d'un emploi ou d'une qualif.	1
Chômage	1
Même formation suivie dans un autre établissement	0
Inactivité liée à la maladie ou à la maternité	2
Autre cas d'inactivité (éducation d'un enfant, etc.)	7
Non réponse	55
<i>Non renseigné lors de la saisie</i>	32
Total des nouveaux inscrits en 1^{ère} année	1 027

FRANCE ENTIÈRE 2004

DISCIPLINE : 425 – ÉCOLES D'INFIRMIERS ANESTHÉSISTES

TABLEAU 425-1A- RÉPARTITION DES INSCRITS EN 2004

	Année d'étude	Effectif Total			
		Hommes	Femmes	Total	Dont étrangers
Effectif Total	1 ^{ère}	186	366	552	3
	2 ^{ème}	189	350	539	0
	3 ^{ème}	-	-	-	-
	4 ^{ème}	-	-	-	-
	Total	375	716	1 091	3

Dont nouveaux inscrits bénéficiant d'une réduction ou d'un allègement de scol.	0	0	0
---	---	---	---

Dont redoublants	1 ^{ère}	2	4	6
	2 ^{ème}	1	2	3
	3 ^{ème}	-	-	-
	4 ^{ème}	-	-	-
	Total	3	6	9

Nouveaux inscrits entrés directement en 2^{ème} et 3^{ème} année, plus les 1^{ères} années, moins les redoublants de 1^{ère} année

Total nouveaux inscrits	204	398	602
--------------------------------	-----	-----	-----

TABLEAU DES MODES DE PRISES EN CHARGE FINANCIÈRE (JUSQU'À QUATRE PRISES EN CHARGE RENSEIGNÉES PAR ÉTUDIANT)

Dont effectif de la promotion professionnelle hospitalière		Dont bénéficiaire d'une		Dont bénéficiaire d'une allocation d'études	Dont en contrats de qualification	Dont bénéficiaire d'un congé individuel de formation	Dont demandeurs d'emploi	Dont Plan de formation entreprise	Dont ARH	Dont autres modes
		Bourse d'État	Rémunération du Conseil Régional ou Général							
Hommes	Femmes									
156	297	0	1	0	0	23	13	11	9	14
162	289	0	4	0	2	22	21	7	0	10
-	-	-	-	-	-	-	-	-	-	-
-	-	-	-	-	-	-	-	-	-	-
318	586	0	5	0	2	45	34	18	0	24

425-1B DIPLÔMES DÉLIVRÉS EN 2004

	Hommes	Femmes	Total
Nombre de présentés	193	329	522
Nombre de reçus	192	328	520

Capacités 2003/2004 : 673

Capacités 2004/2005 : 689

Nombre d'établissements recensés : 26

TABLEAU 425- 4 – RÉPARTITION PAR SEXE ET ÂGE DES INSCRITS ET DES DIPLÔMÉS EN 2004

Année de naissance	Ensemble des inscrits en 2004		
	Hommes	Femmes	TOTAL
1987 et plus	1	0	1
1986	0	0	0
1985	0	0	0
1984	0	0	0
1983	0	0	0
1982	0	0	0
1981	0	0	0
1980	2	4	6
1979	10	21	31
1978	12	33	45
De 1973 à 1977	231	346	577
De 1968 à 1972	82	189	271
De 1963 à 1967	22	91	113
1962 et avant	15	32	47
<i>Non renseigné</i>	<i>0</i>	<i>0</i>	<i>0</i>
Total	375	716	1 091

Ensemble des diplômés en 2004		
Hommes	Femmes	TOTAL
0	0	0
0	0	0
0	0	0
0	0	0
0	0	0
0	0	0
0	0	0
0	0	0
0	0	0
1	0	1
3	6	9
88	114	202
53	108	161
21	45	66
11	19	30
15	36	51
192	328	520

TABLEAU 425- 5 – ORIGINE SOCIALE DES NOUVEAUX INSCRITS EN 1^{ère} ANNÉE EN 2004

Catégorie sociale du parent chef de famille		Effectifs
Agriculteur exploitant	Agriculteurs	13
Artisan Commerçant et assimilé Chef d'entreprise de dix salariés ou plus	Artisans, commerçants et chefs d'entreprise	47
Profession libérale Cadre de la fonction publique Professeur et assimilé Profession information, art, spectacles Cadre administratif et commercial d'entreprise Ingénieur – cadre technique d'entreprise	Cadres et professions intellectuelles du supérieur	117
Instituteur et assimilé Profession intermédiaire santé-travail social Clergé, religieux Profession intermédiaire adm.-commerce-entr. Technicien Contremaître, agent de maîtrise	Professions intermédiaires	58
Employé civil – agent service fonction publique Policier et militaire Employé administratif d'entreprise Employé de commerce Personne service direct aux particuliers	Employés	80
Ouvrier qualifié Ouvrier non qualifié Ouvrier agricole	Ouvriers	84
Personne n'ayant jamais travaillé	Inactifs	4
Non-réponse		128
<i>Non renseigné lors de la saisie</i>		<i>15</i>
Total des nouveaux inscrits en 1^{ère} année		546

**TABLEAU 425- 6 – SITUATION PRINCIPALE DES NOUVEAUX INSCRITS EN 1^{ère} ANNÉE EN 2004
L'ANNÉE PRÉCÉDENT LEUR ENTRÉE EN FORMATION**

Situation principale au cours des douze derniers mois précédant l'entrée en formation	Nombre de nouveaux inscrits
Études secondaires (niveau inf. ou égal au bac)	0
Classe préparatoire à l'entrée dans la formation actuelle	1
Première année d'études du 1 ^{er} cycle des études médicales en faculté de médecine (PCEM1)	0
Études supérieures (hors préparation formation actuelle)	1
Emploi dans le secteur hospitalier	528
Emploi dans un autre secteur	14
Participation à un dispositif de formation prof. Destiné aux jeunes à la recherche d'un emploi ou d'une qualif.	0
Chômage	0
Même formation suivie dans un autre établissement	0
Inactivité liée à la maladie ou à la maternité	0
Autre cas d'inactivité (éducation d'un enfant, etc.)	0
Non réponse	2
<i>Non renseigné lors de la saisie</i>	<i>0</i>
Total des nouveaux inscrits en 1^{ère} année	546

FRANCE ENTIÈRE 2004

DISCIPLINE : 426 – ÉCOLES D'INFIRMIERS DE BLOC
OPÉRATOIRE

TABLEAU 426-1A- RÉPARTITION DES INSCRITS EN 2004

Effectif Total	Année d'étude	Effectif Total			
		Hommes	Femmes	Total	Dont étrangers
	1 ^{ère}	77	434	511	8
2 ^{ème}	69	315	384	9	
3 ^{ème}	-	-	-	-	
4 ^{ème}	-	-	-	-	
Total	146	749	895	17	

Dont nouveaux inscrits bénéficiant d'une réduction ou d'un allègement de scol.	0	0	0
--	---	---	---

Dont redoublants	1 ^{ère}	0	0	0
	2 ^{ème}	0	0	0
	3 ^{ème}	-	-	-
	4 ^{ème}	-	-	-
	Total	0	0	0

Nouveaux inscrits entrés directement en 2^{ème} et 3^{ème} année, plus les 1^{ères} années, moins les redoublants de 1^{ère} année

Total nouveaux inscrits	66	378	444
-------------------------	----	-----	-----

TABLEAU DES MODES DE PRISES EN CHARGE FINANCIÈRE (JUSQU'À QUATRE PRISES EN CHARGE RENSEIGNÉES PAR ÉTUDIANT)

Dont effectif de la promotion professionnelle hospitalière		Dont bénéficiaire d'une		Dont bénéficiaire d'une allocation d'études	Dont en contrats de qualification	Dont bénéficiaire d'un congé individuel de formation	Dont demandeurs d'emploi	Dont Plan de formation entreprise	Dont ARH	Dont autres modes
		Bourse d'État	Rémunération du Conseil Régional ou Général							
Hommes	Femmes									
60	357	1	3	0	0	33	4	27	1	25
54	245	2	1	0	0	31	5	23	0	22
-	-	-	-	-	-	-	-	-	-	-
-	-	-	-	-	-	-	-	-	-	-
114	602	3	4	0	0	64	9	50	1	47

426-1B DIPLÔMES DÉLIVRÉS EN 2004

	Hommes	Femmes	Total
Nombre de présentés	71	385	456
Nombre de reçus	69	383	452

Capacités 2003/2004 : 865

Capacités 2004/2005 : 863

Nombre d'établissements recensés : 29

TABLEAU 426- 4 – RÉPARTITION PAR SEXE ET ÂGE DES INSCRITS ET DES DIPLÔMÉS EN 2004

Année de naissance	Ensemble des inscrits en 2004		
	Hommes	Femmes	TOTAL
1987 et plus	0	0	0
1986	0	0	0
1985	0	0	0
1984	0	0	0
1983	0	0	0
1982	0	0	0
1981	0	2	2
1980	0	3	3
1979	4	19	23
1978	8	31	39
De 1973 à 1977	51	323	374
De 1968 à 1972	39	166	205
De 1963 à 1967	20	109	129
1962 et avant	24	96	120
<i>Non renseigné</i>	<i>0</i>	<i>0</i>	<i>0</i>
Total	146	749	895

Ensemble des diplômés en 2004		
Hommes	Femmes	TOTAL
0	0	0
0	0	0
0	0	0
0	0	0
0	0	0
0	0	0
0	0	0
0	0	0
0	0	0
0	0	0
0	6	6
22	118	140
23	89	112
10	59	69
5	56	61
9	55	64
69	383	452

TABLEAU 426- 5 – ORIGINE SOCIALE DES NOUVEAUX INSCRITS EN 1^{ère} ANNÉE EN 2004

Catégorie sociale du parent chef de famille		Effectifs
Agriculteur exploitant	Agriculteurs	18
Artisan Commerçant et assimilé Chef d'entreprise de dix salariés ou plus	Artisans, commerçants et chefs d'entreprise	37
Profession libérale Cadre de la fonction publique Professeur et assimilé Profession information, art, spectacles Cadre administratif et commercial d'entreprise Ingénieur – cadre technique d'entreprise	Cadres et professions intellectuelles du supérieur	70
Instituteur et assimilé Profession intermédiaire santé-travail social Clergé, religieux Profession intermédiaire adm.-commerce-entr. Technicien Contremaître, agent de maîtrise	Professions intermédiaires	49
Employé civil – agent service fonction publique Policier et militaire Employé administratif d'entreprise Employé de commerce Personne service direct aux particuliers	Employés	62
Ouvrier qualifié Ouvrier non qualifié Ouvrier agricole	Ouvriers	74
Personne n'ayant jamais travaillé	Inactifs	1
Non-réponse		118
<i>Non renseigné lors de la saisie</i>		0
Total des nouveaux inscrits en 1^{ère} année		429

**TABLEAU 426- 6 – SITUATION PRINCIPALE DES NOUVEAUX INSCRITS EN 1^{ère} ANNÉE EN 2004
L'ANNÉE PRÉCÉDENT LEUR ENTRÉE EN FORMATION**

Situation principale au cours des douze derniers mois précédant l'entrée en formation	Nombre de nouveaux inscrits
Études secondaires (niveau inf. ou égal au bac)	0
Classe préparatoire à l'entrée dans la formation actuelle	3
Première année d'études du 1 ^{er} cycle des études médicales en faculté de médecine (PCEM1)	0
Études supérieures (hors préparation formation actuelle)	0
Emploi dans le secteur hospitalier	342
Emploi dans un autre secteur	17
Participation à un dispositif de formation prof. Destiné aux jeunes à la recherche d'un emploi ou d'une qualif.	0
Chômage	1
Même formation suivie dans un autre établissement	0
Inactivité liée à la maladie ou à la maternité	0
Autre cas d'inactivité (éducation d'un enfant, etc.)	1
Non réponse	65
<i>Non renseigné lors de la saisie</i>	<i>0</i>
Total des nouveaux inscrits en 1^{ère} année	429

FRANCE ENTIÈRE 2004

DISCIPLINE : 453 – ÉCOLES DE CADRES DE SANTÉ

TABLEAU 453-1A- RÉPARTITION DES INSCRITS EN 2004

	Année d'étude	Effectif Total			
		Hommes	Femmes	Total	Dont étrangers
Effectif Total	1 ^{ère}	348	1 503	1 851	7
	2 ^{ème}	-	-	-	-
	3 ^{ème}	-	-	-	-
	4 ^{ème}	-	-	-	-
	Total	348	1 503	1 851	7

Dont nouveaux inscrits bénéficiant d'une réduction ou d'un allègement de scol.	3	15	18
---	---	----	----

Dont redoublants	1 ^{ère}	1	4	5
	2 ^{ème}	-	-	-
	3 ^{ème}	-	-	-
	4 ^{ème}	-	-	-
	Total	1	4	5

Nouveaux inscrits entrés directement en 2^{ème} et 3^{ème} année, plus les 1^{ères} années, moins les redoublants de 1^{ère} année

Total nouveaux inscrits	341	1 456	1 797
--------------------------------	-----	-------	-------

TABLEAU DES MODES DE PRISES EN CHARGE FINANCIÈRE (JUSQU'À QUATRE PRISES EN CHARGE RENSEIGNÉES PAR ÉTUDIANT)

Dont effectif de la promotion professionnelle hospitalière		Dont bénéficiaire d'une		Dont bénéficiaire d'une allocation d'études	Dont en contrats de qualification	Dont bénéficiaire d'un congé individuel de formation	Dont demandeurs d'emploi	Dont Plan de formation entreprise	Dont ARH	Dont autres modes
		Bourse d'État	Rémunération du Conseil Régional ou Général							
Hommes	Femmes									
281	1 143	0	7	0	1	91	13	74	8	53
-	-	-	-	-	-	-	-	-	-	-
-	-	-	-	-	-	-	-	-	-	-
-	-	-	-	-	-	-	-	-	-	-
281	1 143	0	7	0	1	91	13	74	8	53

453-1B DIPLÔMES DÉLIVRÉS EN 2004

	Hommes	Femmes	Total
Nombre de présentés	359	1 543	1 902
Nombre de reçus	352	1 524	1 876

Capacités 2003/2004 : 2 066

Capacités 2004/2005 : 2 094

Nombre d'établissements recensés : 40

TABLEAU 453- 4 – RÉPARTITION PAR SEXE ET ÂGE DES INSCRITS ET DES DIPLÔMÉS EN 2004

Année de naissance	Ensemble des inscrits en 2004		
	Hommes	Femmes	TOTAL
1987 et plus	0	2	2
1986	0	0	0
1985	0	0	0
1984	0	0	0
1983	0	0	0
1982	0	0	0
1981	0	0	0
1980	0	1	1
1979	0	0	0
1978	1	1	2
De 1973 à 1977	41	148	189
De 1968 à 1972	92	295	387
De 1963 à 1967	82	396	478
1962 et avant	110	534	644
<i>Non renseigné</i>	22	126	148
Total	348	1 503	1 851

Ensemble des diplômés en 2004		
Hommes	Femmes	TOTAL
0	1	1
0	0	0
0	0	0
0	0	0
0	0	0
0	0	0
0	0	0
0	0	0
0	0	0
0	0	0
0	0	0
15	64	79
65	274	339
76	313	389
103	534	626
93	349	442
352	1 524	1 876

TABLEAU 453- 5 – ORIGINE SOCIALE DES NOUVEAUX INSCRITS EN 1^{ère} ANNÉE EN 2004

Catégorie sociale du parent chef de famille		Effectifs
Agriculteur exploitant	Agriculteurs	83
Artisan Commerçant et assimilé Chef d'entreprise de dix salariés ou plus	Artisans, commerçants et chefs d'entreprise	190
Profession libérale Cadre de la fonction publique Professeur et assimilé Profession information, art, spectacles Cadre administratif et commercial d'entreprise Ingénieur – cadre technique d'entreprise	Cadres et professions intellectuelles du supérieur	291
Instituteur et assimilé Profession intermédiaire santé-travail social Clergé, religieux Profession intermédiaire adm.-commerce-entr. Technicien Contremaître, agent de maîtrise	Professions intermédiaires	211
Employé civil – agent service fonction publique Policier et militaire Employé administratif d'entreprise Employé de commerce Personne service direct aux particuliers	Employés	207
Ouvrier qualifié Ouvrier non qualifié Ouvrier agricole	Ouvriers	256
Personne n'ayant jamais travaillé	Inactifs	8
Non-réponse		364
<i>Non renseigné lors de la saisie</i>		<i>187</i>
Total des nouveaux inscrits en 1^{ère} année		1 797

**TABLEAU 453- 6 – SITUATION PRINCIPALE DES NOUVEAUX INSCRITS EN 1^{ère} ANNÉE EN 2004
L'ANNÉE PRÉCÉDENT LEUR ENTRÉE EN FORMATION**

Situation principale au cours des douze derniers mois précédant l'entrée en formation	Nombre de nouveaux inscrits
Études secondaires (niveau inf. ou égal au bac)	14
Classe préparatoire à l'entrée dans la formation actuelle	22
Première année d'études du 1 ^{er} cycle des études médicales en faculté de médecine (PCEM1)	0
Études supérieures (hors préparation formation actuelle)	11
Emploi dans le secteur hospitalier	1 494
Emploi dans un autre secteur	96
Participation à un dispositif de formation prof. Destiné aux jeunes à la recherche d'un emploi ou d'une qualif.	3
Chômage	3
Même formation suivie dans un autre établissement	0
Inactivité liée à la maladie ou à la maternité	5
Autre cas d'inactivité (éducation d'un enfant, etc.)	0
Non réponse	3
<i>Non renseigné lors de la saisie</i>	146
Total des nouveaux inscrits en 1^{ère} année	1 797

TABLEAU 453- 7 – FORMATION DE BASE DES ÉTUDIANTS CADRES ENTRÉS EN 2004

Formation de base	Nombre de nouveaux inscrits
Audioprothésiste	0
Diététicien	10
Ergothérapeute	9
Infirmier diplômé d'État	1 320
Infirmier du secteur psychiatrique	140
Manipulateur d'électroradiologie médicale	65
Masseur-kinésithérapeute	54
Opticien-lunetier	0
Orthophoniste	2
Orthoptiste	0
Pédicure-podologue	0
Préparateur en pharmacie	13
Psychomotricien	3
Technicien en analyse biomédicale	35
<i>Non renseigné lors de la saisie</i>	<i>146</i>
Total des nouveaux inscrits en 1^{ère} année	1 797

FRANCE ENTIÈRE 2004

DISCIPLINE : 454 – ÉCOLES DE CADRES SAGES FEMMES

TABLEAU 454-1A- RÉPARTITION DES INSCRITS EN 2004

	Année d'étude	Effectif Total			
		Hommes	Femmes	Total	Dont étrangers
Effectif Total	1 ^{ère}	1	25	26	0
	2 ^{ème}	-	-	-	-
	3 ^{ème}	-	-	-	-
	4 ^{ème}	-	-	-	-
	Total	1	25	26	0

Dont nouveaux inscrits bénéficiant d'une réduction ou d'un allègement de scol.	0	0	0
--	---	---	---

Dont redoublants	1 ^{ère}	0	0	0
	2 ^{ème}	-	-	-
	3 ^{ème}	-	-	-
	4 ^{ème}	-	-	-
	Total	0	0	0

Nouveaux inscrits entrés directement en 2^{ème} et 3^{ème} année, plus les 1^{ères} années, moins les redoublants de 1^{ère} année

Total nouveaux inscrits	1	24	25
-------------------------	---	----	----

TABLEAU DES MODES DE PRISES EN CHARGE FINANCIÈRE (JUSQU'À QUATRE PRISES EN CHARGE RENSEIGNÉES PAR ÉTUDIANT)

Dont effectif de la promotion professionnelle hospitalière		Dont bénéficiaire d'une		Dont bénéficiaire d'une allocation d'études	Dont en contrats de qualification	Dont bénéficiaire d'un congé individuel de formation	Dont demandeurs d'emploi	Dont Plan de formation entreprise	Dont ARH	Dont autres modes
		Bourse d'État	Rémunération du Conseil Régional ou Général							
Hommes	Femmes									
1	22	0	1	0	0	0	0	2	0	0
-	-	-	-	-	-	-	-	-	-	-
-	-	-	-	-	-	-	-	-	-	-
-	-	-	-	-	-	-	-	-	-	-
1	22	0	1	0	0	0	0	2	0	0

454-1B DIPLÔMES DÉLIVRÉS EN 2004

	Hommes	Femmes	Total
Nombre de présentés	0	26	26
Nombre de reçus	0	26	26

Capacités 2003/2004 : 27

Capacités 2004/2005 : 27

Nombre d'établissements recensés : 1

TABLEAU 454- 4 – RÉPARTITION PAR SEXE ET ÂGE DES INSCRITS ET DES DIPLÔMÉS EN 2004

Année de naissance	Ensemble des inscrits en 2004		
	Hommes	Femmes	TOTAL
1987 et plus	0	0	0
1986	0	0	0
1985	0	0	0
1984	0	0	0
1983	0	0	0
1982	0	0	0
1981	0	0	0
1980	0	0	0
1979	0	0	0
1978	0	0	0
De 1973 à 1977	1	4	5
De 1968 à 1972	0	5	5
De 1963 à 1967	0	7	7
1962 et avant	0	9	9
<i>Non renseigné</i>	<i>0</i>	<i>0</i>	<i>0</i>
Total	1	25	26

Ensemble des diplômés en 2004		
Hommes	Femmes	TOTAL
0	0	0
0	0	0
0	0	0
0	0	0
0	0	0
0	0	0
0	0	0
0	0	0
0	0	0
0	0	0
0	0	0
0	1	1
0	10	10
0	9	9
0	6	6
<i>0</i>	<i>0</i>	<i>0</i>
0	26	26

TABLEAU 454- 5 – ORIGINE SOCIALE DES NOUVEAUX INSCRITS EN 1^{ère} ANNÉE EN 2004

Catégorie sociale du parent chef de famille		Effectifs
Agriculteur exploitant	Agriculteurs	0
Artisan Commerçant et assimilé Chef d'entreprise de dix salariés ou plus	Artisans, commerçants et chefs d'entreprise	1
Profession libérale Cadre de la fonction publique Professeur et assimilé Profession information, art, spectacles Cadre administratif et commercial d'entreprise Ingénieur – cadre technique d'entreprise	Cadres et professions intellectuelles du supérieur	11
Instituteur et assimilé Profession intermédiaire santé-travail social Clergé, religieux Profession intermédiaire adm.-commerce-entr. Technicien Contremaître, agent de maîtrise	Professions intermédiaires	6
Employé civil – agent service fonction publique Policier et militaire Employé administratif d'entreprise Employé de commerce Personne service direct aux particuliers	Employés	5
Ouvrier qualifié Ouvrier non qualifié Ouvrier agricole	Ouvriers	2
Personne n'ayant jamais travaillé	Inactifs	0
Non-réponse		0
<i>Non renseigné lors de la saisie</i>		0
Total des nouveaux inscrits en 1^{ère} année		25

**TABLEAU 454- 6 – SITUATION PRINCIPALE DES NOUVEAUX INSCRITS EN 1^{ère} ANNÉE EN 2004
L'ANNÉE PRÉCÉDENT LEUR ENTRÉE EN FORMATION**

Situation principale au cours des douze derniers mois précédant l'entrée en formation	Nombre de nouveaux inscrits
Études secondaires (niveau inf. ou égal au bac)	0
Classe préparatoire à l'entrée dans la formation actuelle	0
Première année d'études du 1 ^{er} cycle des études médicales en faculté de médecine (PCEM1)	0
Études supérieures (hors préparation formation actuelle)	0
Emploi dans le secteur hospitalier	25
Emploi dans un autre secteur	0
Participation à un dispositif de formation prof. Destiné aux jeunes à la recherche d'un emploi ou d'une qualif.	0
Chômage	0
Même formation suivie dans un autre établissement	0
Inactivité liée à la maladie ou à la maternité	0
Autre cas d'inactivité (éducation d'un enfant, etc.)	0
Non réponse	0
<i>Non renseigné lors de la saisie</i>	<i>0</i>
Total des nouveaux inscrits en 1^{ère} année	25

II – EFFECTIFS EN FORMATION ET DIPLOMES PAR RÉGION EN 2004

Nombre de centres de formations à la rentrée 2004

REGIONS	Aides-soi- gnants	Aux. de puéric.	Techn. en analyse bioméd.	Manip. E.R.M.	Pédic.- pod.	Ergothéra- peutes	Infirmiers D.E.	Mass- kinési.	Psycho- motri- ciens	Sages- femmes	Inf. Anesth.	Inf. Bloc Opé	Inf. Pueric	Cadres de santé	Cadres sages- femmes	Total
ALSACE	14	1	1	0	0	0	10	1	0	1	1	1	1	1	0	32
AQUITAINE	25	1	0	1	1	1	15	1	1	1	0	1	1	2	0	51
AUVERGNE	13	1	0	1	0	0	6	1	0	1	1	1	1	1	0	27
BASSE-NORMANDIE	20	1	0	1	0	0	10	1	0	1	1	1	1	1	0	38
BOURGOGNE	18	1	0	0	0	0	12	1	0	1	1	0	1	1	1	37
BRETAGNE	24	1	0	1	1	1	14	1	0	2	2	2	1	2	0	52
CENTRE	18	2	1	1	0	0	13	1	0	1	1	2	2	1	0	43
CHAMPAGNE ARDENNE	7	3	0	1	0	0	7	0	0	1	1	1	1	1	0	23
CORSE	2	0	0	0	0	0	2	0	0	0	0	0	0	1	0	5
FRANCHE-COMTE	9	1	0	0	0	0	7	1	0	1	1	1	1	1	0	23
HAUTE-NORMANDIE	11	3	0	0	0	0	7	1	0	1	1	1	1	1	0	27
ILE DE FRANCE	81	32	1	3	5	2	66	10	2	4	3	4	6	5	0	224
LANGUEDOC-ROUSSILLON	16	2	0	1	0	1	13	1	0	2	1	1	2	2	0	42
LIMOUSIN	7	1	0	0	0	0	6	2	0	1	1	1	0	1	0	20
LORRAINE	16	3	0	2	0	1	17	1	0	2	1	1	2	2	0	48
MIDI-PYRENEES	15	3	0	1	1	0	13	1	1	1	1	1	1	1	0	40
NORD PAS-DE-CALAIS	27	3	0	0	1	1	23	3	1	2	1	1	3	4	0	70
PAYS DE LA LOIRE	25	2	0	1	1	0	15	1	0	2	1	2	2	2	0	54
PICARDIE	13	3	1	1	0	0	11	1	0	1	1	1	1	2	0	36
POITOU-CHARENTES	9	1	0	1	0	0	7	1	0	1	1	0	0	1	0	22
PROVENCE-ALPES-COTE-D'AZUR	35	6	0	1	1	0	23	2	0	2	2	2	2	3	0	79
RHONE-ALPES	37	6	1	2	0	1	30	3	1	3	2	3	2	4	0	95
FRANCE METROPOLITAINE	442	77	5	19	11	8	327	35	6	32	25	28	32	40	1	1 088
ANTILLES-GUYANE	3	3	0	0	0	0	3	1	0	1	1	1	1	0	0	14
REUNION	3	2	0	0	0	0	2	0	0	1	0	0	1	0	0	9
FRANCE ENTIERE	448	82	5	19	11	8	332	36	6	34	26	29	34	40	1	1 111

Flux d'entrée en 1ère année à la rentrée 2004

REGIONS	Aides-soi- gnants	Aux. de puéric.	Techn. en analyse bioméd.	Manip. E.R.M.	Pédic.- pod.	Ergothé- rapeutes	Infirmiers D.E.	Mass- kinési.	Psycho- motri- ciens	Sages- femmes	Inf. Anesth.	Inf. Bloc Opé	Inf. Pueric	Cadres de santé	Cadres sages- femmes	Total
ALSACE	574	39	26	0	0	0	816	59	0	30	23	23	38	42	0	1 670
AQUITAINE	853	30	0	45	30	37	1 361	46	41	29	0	30	27	73	0	2 602
AUVERGNE	456	24	0	30	0	0	592	47	0	27	12	19	8	28	0	1 243
BASSE-NORMANDIE	613	27	0	25	0	0	689	37	0	23	17	13	23	30	0	1 497
BOURGOGNE	509	34	0	0	0	0	755	36	0	27	19	0	22	34	25	1 461
BRETAGNE	942	63	0	25	30	50	1 154	72	0	48	34	30	30	80	0	2 558
CENTRE	856	47	32	30	0	0	1 120	30	0	35	14	21	46	56	0	2 287
CHAMPAGNE ARDENNE	404	63	0	27	0	0	579	0	0	26	15	10	20	40	0	1 184
CORSE	38	0	0	0	0	0	116	0	0	0	0	0	0	15	0	169
FRANCHE-COMTE	367	20	0	0	0	0	567	30	0	23	17	12	17	30	0	1 083
HAUTE-NORMANDIE	493	56	0	0	0	0	908	34	0	24	15	10	20	41	0	1 601
ILE DE FRANCE	2 455	1 002	37	102	168	94	5 019	516	211	124	129	71	220	301	0	10 449
LANGUEDOC-ROUSSILLON	637	37	0	45	0	62	954	62	0	62	21	25	61	48	0	2 014
LIMOUSIN	315	33	0	0	0	0	476	45	0	22	14	6	0	22	0	933
LORRAINE	758	80	0	49	0	48	1 383	71	0	53	23	19	50	70	0	2 604
MIDI-PYRENEES	776	114	0	46	25	0	828	46	28	29	20	22	55	50	0	2 039
NORD PAS-DE-CALAIS	1 174	129	0	0	47	51	2 352	176	46	66	22	27	97	169	0	4 356
PAYS DE LA LOIRE	1 158	76	0	28	31	0	1 190	84	0	48	20	14	60	105	0	2 814
PICARDIE	479	49	22	20	0	0	1 028	38	0	36	21	13	15	95	0	1 816
POITOU-CHARENTES	404	40	0	24	0	0	723	26	0	25	10	0	0	35	0	1 287
PROVENCE-ALPES-COTE-D'AZUR	1 762	293	0	35	30	0	1 705	125	0	68	39	27	90	202	0	4 376
RHONE-ALPES	1 588	283	32	66	0	19	2 755	147	49	97	50	29	95	231	0	5 441
FRANCE METROPOLITAINE	17 611	2 539	149	597	361	361	27 070	1 727	375	922	535	421	994	1 797	25	55 484
ANTILLES-GUYANE	99	62	0	0	0	0	254	20	0	23	11	8	19	0	0	496
REUNION	53	31	0	0	0	0	180	0	0	22	0	0	14	0	0	300
FRANCE ENTIERE	17 763	2 632	149	597	361	361	27 504	1 747	375	967	546	429	1 027	1 797	25	56 280

Nombre total d'inscrits à la rentrée 2004

REGIONS	Aides-soi- gnants	Aux. de puéric.	Techn. en analyse bioméd.	Manip. E.R.M.	Pédic.- pod.	Ergothé- rapeutes	Infirmiers D.E.	Mass- kinési.	Psycho- motri- ciens	Sages- femmes	Inf. Anesth.	Inf. Bloc Opé	Inf. Pueric	Cadres de santé	Cadres sages- femmes	Total
ALSACE	587	39	60	0	0	0	2 277	200	0	114	50	45	38	42	0	3 452
AQUITAINE	865	31	0	101	88	85	3 702	127	109	111	0	53	40	73	0	5 385
AUVERGNE	462	24	0	81	0	0	1 748	149	0	89	29	36	8	28	0	2 654
BASSE-NORMANDIE	617	27	0	73	0	0	1 962	74	0	89	31	21	23	30	0	2 947
BOURGOGNE	513	34	0	0	0	0	2 123	113	0	104	32	0	22	36	26	3 003
BRETAGNE	947	64	0	76	97	152	3 308	218	0	163	69	67	30	81	0	5 272
CENTRE	872	47	78	85	0	0	3 144	91	0	114	29	34	46	56	0	4 596
CHAMPAGNE ARDENNE	409	63	0	81	0	0	1 668	0	0	86	29	19	20	49	0	2 424
CORSE	38	0	0	0	0	0	315	0	0	0	0	0	0	15	0	368
FRANCHE-COMTE	369	20	0	0	0	0	1 630	78	0	81	34	27	18	30	0	2 287
HAUTE-NORMANDIE	497	56	0	0	0	0	2 546	101	0	100	26	20	20	42	0	3 408
ILE DE FRANCE	2 499	1 008	114	296	659	279	14 457	1 553	605	457	251	157	220	319	0	22 874
LANGUEDOC-ROUSSILLON	660	40	0	134	0	183	2 667	201	0	218	37	44	61	49	0	4 294
LIMOUSIN	318	33	0	0	0	0	1 368	135	0	83	27	13	0	24	0	2 001
LORRAINE	760	80	0	134	0	122	3 837	219	0	219	49	38	50	70	0	5 578
MIDI-PYRENEES	779	115	0	107	75	0	2 388	153	80	111	37	47	56	50	0	3 998
NORD PAS-DE-CALAIS	1 204	130	0	0	157	153	6 238	543	136	238	52	60	97	169	0	9 177
PAYS DE LA LOIRE	1 159	76	0	81	114	0	3 213	250	0	179	36	24	60	124	0	5 316
PICARDIE	482	49	67	62	0	0	2 997	111	0	126	40	22	15	95	0	4 066
POITOU-CHARENTES	404	40	0	63	0	0	2 036	79	0	91	25	0	0	35	0	2 773
PROVENCE-ALPES-COTE-D'AZUR	1 822	334	0	92	94	0	4 640	340	0	208	83	77	94	202	0	7 986
RHONE-ALPES	1 597	283	79	188	0	58	7 862	426	147	334	101	73	95	232	0	11 475
FRANCE METROPOLITAINE	17 860	2 593	398	1 654	1 284	1 032	76 126	5 161	1 077	3 315	1 067	877	1 013	1 851	26	115 334
ANTILLES-GUYANE	100	64	0	0	0	0	643	35	0	64	24	18	19	0	0	967
REUNION	53	31	0	0	0	0	490	0	0	51	0	0	14	0	0	639
FRANCE ENTIERE	18 013	2 688	398	1 654	1 284	1 032	77 259	5 196	1 077	3 430	1 091	895	1 046	1 851	26	116 940

Nombre de diplômes délivrés en 2004

REGIONS	Aides-soi- gnants	Aux. de puéric.	Techn. en analyse bioméd.	Manip. E.R.M.	Pédic.- pod.	Ergothéra peutes	Infir-miers D.E.	Mass- kinési.	Psycho- motri- ciens	Sages- femmes	Inf. Anesth.	Inf. Bloc Opé	Inf. Pueric	Cadres de santé	Cadres sages- femmes	Total
ALSACE	1 142	43	21	0	0	0	646	51	0	30	27	30	42	46	0	2 078
AQUITAINE	886	29	0	32	30	18	942	34	39	27	0	25	35	71	0	2 168
AUVERGNE	452	26	0	23	0	0	448	53	0	23	14	16	18	28	0	1 101
BASSE-NORMANDIE	588	27	0	23	0	0	577	0	0	18	14	9	21	30	0	1 307
BOURGOGNE	520	33	0	0	0	0	533	31	0	20	14	0	20	35	26	1 232
BRETAGNE	971	64	0	25	34	41	890	76	0	22	36	25	29	78	0	2 291
CENTRE	868	27	28	22	0	0	769	23	0	14	12	12	45	51	0	1 871
CHAMPAGNE ARDENNE	438	66	0	19	0	0	452	0	0	15	15	13	20	30	0	1 068
CORSE	74	0	0	0	0	0	59	0	0	0	0	0	0	0	0	133
FRANCHE-COMTE	404	20	0	0	0	0	439	18	0	18	12	25	14	35	0	985
HAUTE-NORMANDIE	471	54	0	0	0	0	609	23	0	21	14	12	18	39	0	1 261
ILE DE FRANCE	2 565	976	35	101	250	92	3 405	437	182	94	113	62	210	459	0	8 981
LANGUEDOC-ROUSSILLON	694	36	0	42	0	64	686	70	0	36	22	24	52	52	0	1 778
LIMOUSIN	327	35	0	0	0	0	358	35	0	8	12	10	0	17	0	802
LORRAINE	815	77	0	38	0	38	904	61	0	44	23	16	46	64	0	2 126
MIDI-PYRENEES	788	114	0	28	23	0	634	44	24	25	21	24	53	49	0	1 827
NORD PAS-DE-CALAIS	1 411	128	0	0	50	37	1 486	173	44	45	30	35	93	159	0	3 691
PAYS DE LA LOIRE	1 150	73	0	26	34	0	868	70	0	38	12	15	51	105	0	2 442
PICARDIE	539	51	18	11	0	0	752	30	0	24	21	15	13	86	0	1 560
POITOU-CHARENTES	422	39	0	19	0	0	553	23	0	18	8	0	0	33	0	1 115
PROVENCE-ALPES-COTE-D'AZUR	1 534	212	0	22	0	0	1 206	101	0	29	52	52	104	192	0	3 504
RHONE-ALPES	1 587	258	24	54	0	21	2 130	129	44	57	48	23	84	217	0	4 676
FRANCE METROPOLITAINE	18 646	2 388	126	485	421	311	19 346	1 482	333	626	520	443	968	1 876	26	47 997
ANTILLES-GUYANE	81	64	0	0	0	0	116	0	0	14	0	9	19	0	0	303
REUNION	68	26	0	0	0	0	109	0	0	11	0	0	12	0	0	226
FRANCE ENTIERE	18 795	2 478	126	485	421	311	19 571	1 482	333	651	520	452	999	1 876	26	48 526

Pourcentage de femmes dans les diplômés en 2004

REGIONS	Aides-soi- gnants	Aux. de puéric.	Techn. en analyse bioméd.	Manip. E. R. M.	Pédic.- pod.	Ergothé- rapeutes	Infir-miers D.E.	Mass- kinési.	Psycho- motri- ciens	Sages- femmes	Inf. Anesth.	Inf. Bloc Opé	Inf. Pueric	Cadres de santé	Cadres sages- femmes	Total
ALSACE	93,3	100,0	85,7				91,2	43,1		96,7	70,4	90,0	97,6	87,0		90,2
AQUITAINE	85,6	96,6		65,6	83,3	94,4	88,6	61,8	89,7	100,0		80,0	100,0	77,5		86,7
AUVERGNE	90,7	100,0		60,9			88,8	56,6		100,0	35,7	75,0	100,0	17,9		85,2
BASSE-NORMANDIE	92,0	100,0		69,6			88,9			100,0	78,6	100,0	95,2	76,7		90,4
BOURGOGNE	94,4	100,0					88,9	54,8		100,0	50,0		100,0	74,3	100,0	90,2
BRETAGNE	92,5	100,0		72,0	70,6	95,1	86,1	52,6		100,0	58,3	76,0	96,6	83,3		87,6
CENTRE	93,5	100,0	71,4	72,7			90,2	73,9		100,0	75,0	100,0	100,0	68,6		91,0
CHAMPAGNE ARDENNE	94,5	100,0		52,6			88,5			100,0	66,7	76,9	100,0	76,7		90,5
CORSE	89,2						74,6									82,7
FRANCHE-COMTE	94,3	100,0					91,8	66,7		100,0	50,0	84,0	92,9	91,4		92,1
HAUTE-NORMANDIE	94,7	96,3					92,0	91,3		95,2	71,4	75,0	94,4	87,2		92,9
ILE DE FRANCE	86,3	99,4	85,7	58,4	63,2	94,6	88,1	59,3	94,0	100,0	54,9	88,7	99,5	83,9		86,4
LANGUEDOC-ROUSSILLON	85,7	100,0		47,6		85,9	85,9	40,0		97,2	54,5	79,2	98,1	80,8		83,4
LIMOUSIN	93,3	100,0					84,9	45,7		100,0	83,3	80,0		82,4		87,2
LORRAINE	93,0	100,0		57,9		81,6	89,2	67,2		100,0	60,9	81,3	97,8	89,1		89,8
MIDI-PYRENEES	89,8	100,0		32,1	82,6		89,3	54,5	91,7	100,0	76,2	95,8	100,0	83,7		89,1
NORD PAS-DE-CALAIS	88,4	100,0			60,0	91,9	86,5	49,7	95,5	100,0	73,3	82,9	97,8	81,1		85,8
PAYS DE LA LOIRE	94,7	100,0		76,9	76,5		87,2	57,1		100,0	66,7	73,3	100,0	77,1		89,9
PICARDIE	92,6	98,0	77,8	72,7			87,0	60,0		100,0	66,7	86,7	92,3	80,2		87,9
POITOU-CHARENTES	90,0	100,0		68,4			90,8	60,9		94,4	75,0			90,9		90,3
PROVENCE-ALPES-COTE-D'AZUR	89,6	99,5		72,7			85,9	63,4		100,0	67,3	78,8	99,0	81,3		87,7
RHONE-ALPES	91,8	99,2	75,0	74,1		81,0	89,9	55,0	93,2	96,5	64,6	100,0	98,8	83,9		90,0
FRANCE METROPOLITAINE	90,6	99,4	79,4	62,3	67,0	90,0	88,3	56,7	93,4	98,9	63,1	84,7	98,6	81,2	100,0	88,2
ANTILLES-GUYANE	77,8	98,4					86,2			100,0		100,0	100,0			88,4
REUNION	72,1	92,3					78,0			90,9			91,7			81,8
FRANCE ENTIERE	90,6	99,4	79,4	62,3	67,0	90,0	88,3	56,7	93,4	98,9	63,1	84,7	98,6	81,2	100,0	88,2

III – TABLEAUX CHRONOLOGIQUES

ECOLES DE LA SANTE

Série diplômes délivrés (France entière) - 1/2

FORMATION	Année de délivrance																			
	1966	1967	1968	1969	1970	1971	1972	1973	1974	1975	1976	1977	1978	1979	1980	1981	1982	1983	1984	1985
NIVEAU V																				
Aides-soignants
Auxiliaires de puériculture	0	0	0	0	3 219	2 930	3 144	2 979	3 278	3 322	3 398	3 244	3 084	3 114	3 043	2 461	2 475	2 475	2 367	2 409
NIVEAU III																				
Formations en trois ans																				
Techniciens en analyses biomédic.	0	0	0	300	359	341	396	403	425	435	483	426	461	512	505	533	506	545	536	541
Manipulateurs d'E.R.M.	0	0	0	97	163	214	288	376	476	568	617	501	604	638	641	645	625	521	553	548
Pédicures-podologues	245	325	435	447	508	564	424	366	388	318	324	317	299	342	313	331	342	376	365	289
Ergothérapeutes	0	0	0	0	0	0	0	0	62	98	132	154	198	174	179	186	198	194	173	199
Infirmiers diplômés d'Etat	7 841	9 715	11 119	11 273	11 953	11 447	10 400	11 400	312	11 578	14 171	15 983	18 216	16 905	16 555	16 160	14 320	13 240	13 374	13 651
Infirmiers de secteur psy.	3 402	3 200	3 000	2 995	3 240	4 345	4 004	3 308	3 033	2 134	1 754	1 831	2 533
Masseurs-kinésithérapeutes	1 551	1 778	1 927	2 374	2 515	405	1 458	1 794	1 659	1 598	1 791	1 829	1 806	1 646	1 863	1 962	1 758	1 803	1 563	1 780
Psychomotriciens	0	0	0	0	0	0	0	0	0	0	0	347	407	425	389	421	369	399	357	279
Formation en quatre ans																				
Sages-femmes	310	316	413	429	450	473	444	509	493	523	515	562	576	610	644	600	673	668	688	644
Formations complémentaires																				
Infirmiers-anesthésistes	...	65	63	108	140	170	204	273	260	251	258	313	331	293	340	338	337	373	427	413
Infirmiers de bloc opératoire	0	0	0	0	0	0	0	41	98	139	129	220	142	152	176	203	221	254	262	240
Puéricultrices	...	368	528	505	589	603	593	699	761	729	790	801	944	878	815	815	752	748	792	762
Cadres sages-femmes	0	0	0	0	0	0	0	0	0	19	17	19	19	39	19	18	34	19	37	19
Cadres de santé	0	0	0	0	0	0	0	0	0	0	0	0	0	0	0	0	0	0	0	0
Cadres infirmiers diplômés d'Etat	250	236	242	240	340	396	420	517	506	663	668	775	955	912	869	821	811	876	845	872
Autres cadres paramédicaux	0	0	0	0	153	188	213	231	225	214	221	251	254
TOTAL ECOLES DE LA SANTE																				
SANS AIDES-SOIGNANTS	10 197	12 803	14 727	15 773	20 236	17 543	17 771	22 759	11 918	23 241	26 288	28 884	32 575	30 857	29 890	28 752	25 769	24 466	24 421	25 433
TOTAL ECOLES DE LA SANTE																				
DONT AIDES-SOIGNANTS
<i>Source : DREES - Champ : France entière (= France métropolitaine + D.O.M.)</i>																				

ECOLES DE LA SANTE

Série diplômes délivrés (France entière) - 2/2

FORMATION	Année de délivrance			1989	1990	1991	1992	1993	1994	1995	1996	1997	1998	1999	2000	2001*	2002	2003	2004
	1986	1987	1988																
NIVEAU V																			
Aides-soignants	14 200	14 773	15 019	13 705	13 712	13 668	13 541	13 051	12 636	11 710**	13 321	16 687	18 795
Auxiliaires de puériculture	2 239	2 181	2 204	2 096	2 084	2 308	2 339	2 533	2 676	2 417	2 403	2 287	2 305	2 315	2 294	2 289	2 246	2 440	2 478
NIVEAU III																			
Formations en trois ans																			
Techniciens en analyses biomédic.	392	399	381	360	344	331	288	257	285	235	200	184	3	122	143	150	127	114	126
Manipulateurs d'E.R.M.	439	396	434	431	460	475	2	486	487	507	476	458	466	471	445	426	487	506	485
Pédicures-podologues	283	280	289	346	383	377	441	23	332	310	276	361	358	430	426	401	348	438	421
Ergothérapeutes	195	199	200	201	201	203	225	214	232	231	272	263	289	282	330	278	283	269	311
Infirmiers diplômés d'Etat	13 678	11 935	11 553	11 460	11 819	10 651	11 553	12 074	13 368	13 457	15 173	15 742	14 596	14 787	13 815	13 935	15 262	17 243	19 571
Infirmiers de secteur psy.	2 405	1 661	1 182	991	789	814	815	1 106	1 269	0	0	0	0	0	0	0	0	0	0
Masseurs-kinésithérapeutes	1 702	1 487	1 434	1 563	1 626	1 578	1 528	1 560	1 581	1 537	1 496	1 559	1 479	1 504	1 604	1 439	1 509	1 372	1 482
Psychomotriciens	245	308	286	275	259	222	244	299	249	272	259	283	293	290	294	246	231	312	333
Formation en quatre ans																			
Sages-femmes	688	667	0	605	609	578	601	558	550	585	579	544	560	618	589	607	580	692	651
Formations complémentaires																			
Infirmiers-anesthésistes	372	383	359	345	384	384	453	557	496	476	477	466	470	425	458	442	500	571	520
Infirmiers de bloc opératoire	226	238	248	248	278	305	326	371	361	502	483	433	480	562	669	675	745	0	452
Puéricultrices	743	679	743	753	755	783	683	741	760	770	635	726	786	738	828	805	953	999	999
Cadres sages-femmes	20	20	19	19	19	20	19	21	20	19	20	20	19	25	19	22	25	25	26
Cadres de santé	0	0	0	0	0	0	0	0	0	0	1 127	1 169	1 103	1 138	1 195	1 194	1 406	1 694	1 876
Cadres infirmiers diplômés d'Etat	771	755	717	666	750	779	876	825	793	828	75	0	0	0	0	0	0	0	0
Autres cadres paramédicaux	235	205	228	217	258	298	292	373	358	313	7	0	0	0	0	0	0	0	0
TOTAL ECOLES DE LA SANTE																			
SANS AIDES-SOIGNANTS	24 633	21 793	20 277	20 576	21 018	20 106	20 685	21 998	23 817	22 459	23 958	24 495	23 207	23 707	23 109	22 909	24 702	26 675	29 731
TOTAL ECOLES DE LA SANTE																			
DONT AIDES-SOIGNANTS	34 885	36 771	38 836	36 164	37 670	38 163	36 748	36 758	35 745	34 619	38 023	43 362	48 526

Source : DREES - Champ : France entière (= France métropolitaine + D.O.M.)

*chiffres de 2001 collectés lors de l'enquête 2002 ou estimés à partir des données 2000 pour 32 écoles (48 d'aides-soignants, 14 itis, 10 écoles d'auxiliaires, 5 de cadres, 3 de puéricultrices, 2 d'infirmiers anesthésistes, 2 de manipulateurs, 2 de pédicures-podologues, et 1 d'infirmiers de bloc opératoire, 1 de psychomotriciens, 1 d'ergothérapeutes, 1 de masseurs-kiné, 1 de sages-femmes et 1 de techniciens en analyse biomédicale)

** Ce chiffre est très certainement sous-estimé, les diplômes délivrés par équivalence par les DDASS n'ayant pas été redressés.

ECOLES DE LA SANTE																					
Nombre d'écoles (France entière)																					
FORMATION	Année de rentrée			1987	1988	1989	1990	1991	1992	1993	1994	1995	1996	1997	1998	1999	2000	2001*	2002	2003	2004
	1982	1985	1986																		
NIVEAU V																					
Aides-soignants	530	524	505	484	473	455	445	425	407	426	426	441	448
Auxiliaires de puériculture	80	77	77	77	72	71	71	70	78	83	84	84	82	79	78	79	76	82	85	83	82
NIVEAU III																					
Formations en trois ans																					
Techniciens en analyses biomédicales	16	15	15	15	14	13	13	12	11	11	11	10	9	5	5	5	6	6	6	6	5
Manipulateurs d'E.R.M.	20	19	19	19	18	18	18	18	18	18	18	18	18	18	18	18	19	20	20	20	19
Pédicures-podologues	10	10	10	10	10	10	10	10	10	10	10	10	10	10	10	10	10	9	10	11	11
Ergothérapeutes	8	8	8	8	8	8	8	8	8	8	8	8	8	8	8	8	8	8	8	8	8
Infirmiers diplômés d'Etat	341	339	337	336	326	319	318	316	354	353	351	348	346	343	338	333	328	327	325	329	332
Infirmiers de secteur psychiatrique	120	119	116	98	79	75	73	78	73	66	0	0	0	0	0	0	0	0	0	0	0
Masseurs-kinésithérapeutes	36	35	35	35	35	35	35	35	36	35	35	35	35	35	35	35	35	35	35	36	36
Psychomotriciens	7	8	8	8	7	6	6	6	6	6	6	6	6	6	6	6	6	6	6	6	6
Formation en quatre ans																					
Sages-femmes	33	33	33	33	33	33	33	33	32	32	32	32	32	32	32	32	32	32	33	34	34
Formations complémentaires																					
Infirmiers-anesthésistes	26	25	25	25	26	26	26	25	25	25	26	26	26	26	26	25	25	25	25	26	26
Infirmiers de bloc opératoire	17	16	17	18	17	16	19	20	21	21	22	22	22	21	24	25	26	27	27	27	29
Puéricultrices	34	34	34	34	34	34	34	32	34	34	34	29	32	32	30	30	32	32	32	32	34
Cadres sages-femmes	1	1	1	1	1	1	1	1	1	1	1	1	1	1	1	1	1	1	1	1	1
Cadres de santé	0	0	0	0	0	0	0	0	0	0	0	22	37	37	36	36	36	35	37	38	40
Cadres infirmiers diplômés d'Etat	30	30	30	30	30	29	30	29	28	29	29	18	0	0	0	0	0	0	0	0	0
Autres cadres paramédicaux	11	19	21	21	20	27	31	31	29	34	34	19	0	0	0	0	0	0	0	0	0
TOTAL ECOLES DE LA SANTE																					
SANS AIDES-SOIGNANTS	790	788	786	768	730	721	726	724	764	766	701	688	664	653	647	643	640	639	650	657	663
TOTAL ECOLES DE LA SANTE																					
DONT AIDES-SOIGNANTS	1 294	1 290	1 206	1 172	1 137	1 108	1 092	1 068	1 047	1 065	1 076	1 098	1 111
<i>Source : DREES - Champ : France entière (= France métropolitaine + D.O.M.)</i>																					
<i>*chiffres de 2001 collectés lors de l'enquête 2002 ou estimés à partir des données 2000 pour 32 écoles (48 d'aides-soignants, 14 itssi, 10 écoles d'auxiliaires, 5 de cadres, 3 de puéricultrices, 2 d'infirmiers anesthésistes, 2 de manipulateurs, 2 de pédicures-podologues, et 1 d'infirmiers de bloc opératoire, 1 de psychomotriciens, 1 d'ergothérapeutes, 1 de masseurs-kiné, 1 de sages-femmes et 1 de techniciens en analyse biomédicale)</i>																					

ECOLES DE LA SANTE																					
Flux d'entrée en 1ère année (France entière)*																					
FORMATION	Année de rentrée			1987	1988	1989	1990	1991	1992	1993	1994	1995	1996	1997	1998	1999	2000	2001*	2002	2003	2004
	1982	1985	1986																		
NIVEAU V																					
Aides-soignants	14 903	15 331	14 760	13 796	13 322	12 948	12 644	12 323	12 225	12 944	15 654	17 104	17 763
Auxiliaires de puériculture	2 763	2 466	2 438	2 369	2 271	2 293	2 425	2 512	2 722	2 823	2 764	2 583	2 404	2 307	2 261	2 404	2 374	2 481	2 588	2 553	2 632
NIVEAU III																					
Formations en trois ans																					
Techniciens en analyses biomédic	631	412	430	343	399	364	317	307	315	305	262	195	152	139	125	120	151	146	139	146	149
Manipulateurs d'E.R.M.	579	458	486	450	456	529	544	550	524	496	490	488	479	455	480	480	514	495	594	598	597
Pédicures-podologues	399	312	343	416	406	436	441	378	358	352	446	470	477	468	475	467	483	439	478	437	361
Ergothérapeutes	223	231	231	225	228	240	241	246	229	284	290	292	291	293	291	291	326	329	325	341	361
Infirmiers diplômés d'Etat	15 941	13 053	13 152	13 779	13 646	12 437	13 859	14 650	17 998	18 376	18 272	17 601	17 330	15 981	16 543	18 183	22 029	24 498	25 499	27 276	27 504
Infirmiers de secteur psychiatrique	3 117	1 314	1 151	945	955	998	1 377	1 653	30	0	0	0	0	0	0	0	0	0	0	0	0
Masseurs-kinésithérapeutes	1 833	1 634	1 615	1 581	1 583	1 542	1 538	1 547	1 570	1 574	1 563	1 583	1 570	1 595	1 510	1 517	1 391	1 554	1 524	1 625	1 747
Psychomotriciens	1 205	231	318	305	316	291	287	290	291	293	301	304	301	304	310	305	314	326	335	347	375
Formation en quatre ans																					
Sages-femmes	717	713	712	688	689	651	635	650	654	658	675	657	659	668	658	729	727	758	849	879	967
Formations complémentaires																					
Infirmiers-anesthésistes	464	403	389	368	396	406	467	519	516	500	483	480	486	455	502	460	528	554	552	560	546
Infirmiers de bloc opératoire	223	224	263	248	252	274	346	320	417	416	380	496	468	472	521	659	732	757	570	509	429
Puéricultrices	829	829	794	778	788	807	834	725	789	802	796	706	809	793	840	799	872	875	1 000	960	1 027
Cadres sages-femmes	19	20	20	19	19	19	20	19	21	20	21	21	20	20	23	21	21	26	26	28	25
Cadres de santé	0	0	0	0	0	0	0	0	0	0	0	716	1 278	1 175	1 148	1 180	1 285	1 396	1 690	1 699	1 797
Cadres infirmiers diplômés d'Etat	912	882	718	705	670	725	805	831	846	957	823	363	0	0	0	0	0	0	0	0	0
Autres cadres paramédicaux	99	227	184	224	227	258	303	400	370	399	350	168	0	0	0	0	0	0	0	0	0
TOTAL ECOLES DE LA SANTE																					
SANS AIDES-SOIGNANTS	29 954	23 409	23 244	23 443	23 301	22 270	24 439	25 597	27 650	28 255	27 916	27 123	26 724	25 125	25 687	27 615	31 747	34 628	36 169	37 958	38 517
TOTAL ECOLES DE LA SANTE																					
DONT AIDES-SOIGNANTS	42 553	43 586	42 676	40 919	40 046	38 073	38 331	39 938	43 972	47 572	51 823	55 062	56 280
<i>Source : DREES - Champ : France entière (= France métropolitaine + D.O.M.)</i>																					
* non compris les redoublants																					
<i>*chiffres de 2001 collectés lors de l'enquête 2002 ou estimés à partir des données 2000 pour 92 écoles (48 d'aides-soignants, 14 itsi, 10 écoles d'auxiliaires, 5 de cadres, 3 de puéricultrices, 2 d'infirmiers anesthésistes, 2 de manipulateurs, 2 de pédicures-podologues, et 1 d'infirmiers de bloc opératoire, 1 de psychomotriciens, 1 d'ergothérapeutes, 1 de masseurs-kiné, 1 de sages-femmes et 1 de techniciens en analyse biomédicale)</i>																					

ECOLES DE LA SANTE																					
Nombre total d'inscrits (France entière)																					
FORMATION	Année de rentrée				1988	1989	1990	1991	1992	1993	1994	1995	1996	1997	1998	1999	2000	2001*	2002	2003	2004
	1982	1985	1986	1987																	
NIVEAU V																					
Aides-soignants	14 853	15 398	14 820	13 805	13 353	12 962	12 662	12 343	12 268	12 976	15 684	17 276	18 013
Auxiliaires de puériculture	2 779	2 495	2 463	2 418	2 282	2 310	2 481	2 538	2 742	2 841	2 776	2 587	2 405	2 350	2 268	2 405	2 377	2 487	2 588	2 589	2 688
NIVEAU III																					
Formations en trois ans																					
Techniciens en analyses biomédic	1 234	855	865	775	758	763	691	622	628	643	580	464	347	276	381	358	404	387	381	395	398
Manipulateurs d'E.R.M.	1 176	910	907	922	955	987	1 104	1 071	1 563	1 540	1 515	1 475	1 457	1 424	1 410	1 393	1 513	1 466	1 705	1 684	1 654
Pédicures-podologues	876	693	718	843	922	964	960	922	751	1 066	1 161	1 256	1 402	1 401	1 476	1 459	1 463	1 374	1 395	1 410	1 284
Ergothérapeutes	580	679	685	682	692	703	711	731	722	772	821	864	879	893	880	879	999	920	947	1 007	1 032
Infirmiers diplômés d'Etat	43 726	40 710	38 779	38 818	38 858	37 550	37 802	40 029	45 411	49 612	52 103	53 362	52 429	50 190	49 179	50 990	55 639	62 216	68 876	74 461	77 259
Infirmiers de secteur psychiatrique	7 324	6 005	4 648	3 519	2 989	2 798	3 197	3 887	2 754	1 435	0	0	0	0	0	0	0	0	0	0	0
Masseurs-kinésithérapeutes	6 293	5 708	5 450	5 397	5 409	5 331	5 265	5 088	5 131	5 112	5 027	5 077	5 089	5 048	4 981	4 925	4 695	4 721	4 709	4 896	5 196
Psychomotriciens	2 340	1 142	984	922	845	842	828	852	861	862	902	951	933	929	932	937	946	968	991	947	1 077
Formation en quatre ans																					
Sages-femmes	2 191	2 139	2 099	2 031	2 629	2 561	2 522	2 515	2 503	2 516	2 555	2 565	2 573	2 629	2 635	2 674	2 768	2 833	3 026	3 180	3 430
Formations complémentaires																					
Infirmiers-anesthésistes	850	794	795	733	752	787	866	976	1 089	1 005	977	957	950	935	954	930	962	1 124	1 099	1 134	1 091
Infirmiers de bloc opératoire	223	224	263	248	254	274	348	344	417	416	428	498	468	474	522	660	732	829	570	729	895
Puéricultrices	835	836	809	830	812	831	842	738	804	811	806	722	821	799	847	811	912	877	1 003	971	1 046
Cadres sages-femmes	19	20	20	19	19	19	20	19	21	20	21	21	20	20	23	21	21	26	26	29	26
Cadres de santé	0	0	0	0	0	0	0	0	0	0	0	716	1 349	1 236	1 261	1 260	1 348	1 428	1 693	1 780	1 851
Cadres infirmiers diplômés d'Etat	899	892	845	791	764	795	869	910	878	989	886	420	0	0	0	0	0	0	0	0	0
Autres cadres paramédicaux	181	237	185	225	229	264	303	400	387	402	353	170	0	0	0	0	0	0	0	0	0
TOTAL ECOLES DE LA SANTE																					
SANS AIDES-SOIGNANTS	71 526	64 339	60 515	59 173	59 169	57 779	58 809	61 642	66 662	70 042	70 911	72 105	71 122	68 604	67 749	69 702	74 779	81 656	89 009	95 212	98 927
TOTAL ECOLES DE LA SANTE																					
DONT AIDES-SOIGNANTS	81 515	85 440	85 731	85 910	84 475	81 566	80 411	82 045	87 047	94 632	104 693	112 488	116 940
<i>Source : DREES - Champ : France entière (= France métropolitaine + D.O.M.)</i>																					
<i>*chiffres de 2001 collectés lors de l'enquête 2002 ou estimés à partir des données 2000 pour 32 écoles (48 d'aides-soignants, 14 iisi, 10 écoles d'auxiliaires, 5 de cadres, 3 de puéricultrices, 2 d'infirmiers anesthésistes, 2 de manipulateurs, 2 de pédicures-podologues, et 1 d'infirmiers de bloc opératoire, 1 de psychomotriciens, 1 d'ergothérapeutes, 1 de masseurs-kiné, 1 de sages-femmes et 1 de techniciens en analyse biomédicale)</i>																					

D. O. M.

Nombre d'écoles (ou sections de formation)

<i>Année de rentrée</i>	1982	1985	1986	1987	1988	1989	1990	1991	1992	1993	1994	1995	1996	1997	1998	1999	2000	2001	2002	2003	2004
Aides-soignants	4	4	2	3	4	3	3	4	3	5	6	7	6
Auxiliaires de puériculture	2	2	2	2	2	3	3	3	3	4	3	3	4	4	4	4	3	5	5	5	5
Infirmiers diplômés d'Etat	7	7	6	5	5	5	5	5	5	5	5	5	5	5	5	5	5	5	5	5	5
Masseurs-kinésithérapeutes	1	1
Sages-femmes	2	2	2	2	2	2	2	2	2	2	2	2	2	2	2	2	2	2	2	2	2
Puéricultrices	2
Infirmiers anesthésistes	1
Infirmiers de bloc opératoire	1	1	1	1	1	1	1	1	1	1	1	1	1	1	1	1	1	1	1	1	1
Total sauf aides-soignant	12	12	11	10	10	11	11	11	11	12	11	11	12	12	12	12	11	13	13	14	17
Total dont aides-soignant	15	16	13	14	16	15	15	16	14	18	19	21	23

Flux d'entrée en 1ère année

<i>Année de rentrée</i>	1982	1985	1986	1987	1988	1989	1990	1991	1992	1993	1994	1995	1996	1997	1998	1999	2000	2001	2002	2003	2004
Aides-soignants	98	99	52	80	93	74	68	104	70	106	102	126	152
Auxiliaires de puériculture	30	36	39	35	30	56	54	57	69	86	58	43	59	71	66	71	57	71	73	92	93
Infirmiers diplômés d'Etat	200	94	145	130	134	125	137	137	150	156	157	161	155	157	156	163	240	301	259	392	434
Masseurs-kinésithérapeutes	15	20
Sages-femmes	15	19	28	25	23	20	15	22	21	17	22	23	29	30	29	33	31	32	36	12	45
Puéricultrices	33
Infirmiers anesthésistes	11
Infirmiers de bloc opératoire	8	7	6	8	9	10	10	12	7	10	10	9	9	9	8	9	12	13	13	11	8
Total sauf aides-soignant	253	156	218	198	196	211	216	228	247	269	247	236	252	267	259	276	340	417	381	522	644
Total dont aides-soignant	345	368	299	316	345	341	327	380	410	523	483	648	796

Nombre total d'élèves inscrits

<i>Année de rentrée</i>	1982	1985	1986	1987	1988	1989	1990	1991	1992	1993	1994	1995	1996	1997	1998	1999	2000	2001	2002	2003	2004
Aides-soignants	98	99	52	80	93	75	69	104	70	106	102	127	153
Auxiliaires de puériculture	30	36	39	35	30	57	57	58	72	87	59	43	59	75	68	71	57	73	73	93	95
Infirmiers diplômés d'Etat	630	426	371	360	405	379	372	393	430	457	463	486	476	482	465	482	565	708	771	975	1 133
Masseurs-kinésithérapeutes	15	35
Sages-femmes	42	52	63	73	91	96	80	82	77	76	78	80	92	100	116	122	126	120	127	103	115
Puéricultrices	33
Infirmiers anesthésistes	24
Infirmiers de bloc opératoire	8	7	6	8	9	10	10	12	7	10	10	9	9	9	8	9	12	13	13	11	18
Total sauf aides-soignant	710	521	479	476	535	542	519	545	586	630	610	618	636	666	657	684	760	914	984	1197	1453
Total dont aides-soignant	684	729	662	698	729	741	726	788	830	1020	1086	1324	1606

Diplômes délivrés

<i>Année du diplôme</i>	1982	1985	1986	1987	1988	1989	1990	1991	1992	1993	1994	1995	1996	1997	1998	1999	2000	2001	2002	2003	2004
Aides-soignants	99	94	84	27	101	81	80	111	108	105	128	78	121
Auxiliaires de puériculture	30	36	37	29	33	43	50	42	53	57	80	38	59	86	69	64	67	67	70	53	90
Infirmiers diplômés d'Etat	229	185	190	128	72	135	123	100	110	121	140	127	153	151	146	98	146	140	155	183	225
Masseurs-kinésithérapeutes	0	0
Sages-femmes	15	11	17	14	0	13	29	18	23	15	16	21	12	18	11	19	26	28	22	28	25
Puéricultrices	31
Infirmiers anesthésistes	0
Infirmiers de bloc opératoire	11	10	7	6	8	9	10	10	12	7	9	8	9	5	9	8	9	13	13	0	9
Total sauf aides-soignant	285	242	251	177	113	200	212	170	198	200	245	194	233	260	235	189	248	248	260	264	380
Total dont aides-soignant	297	294	329	221	334	341	315	300	356	353	388	342	501

Source : DREES

Proportion de bacheliers(*) parmi les entrants en première année (en %)									
FORMATION	Rentrée	Rentrée	Rentrée	Rentrée	Rentrée	Rentrée	Rentrée	Rentrée	Rentrée
	1980	1984	1990	1994	1998	1999	2000	2003	2004
NIVEAU V									
Aides-soignants	8,3	19,1	19,8	20,5	26,7	29,8
Auxiliaires de puériculture	14,0	18,0	18,0	21,8	33,2	34,9	38,5	42,3	46,7
NIVEAU III									
Techniciens en analyses biomédic.	94,0	93,0	97,0	94,7	100,0	100,0	100,0	100,0	100,0
Manipulateurs d'E. R. M.	94,0	99,0	95,0	99,6	99,0	99,8	99,4	98,7	90,6
Pédicures-podologues	99,5	98,0	97,0	97,1	99,0	100,0	99,8	100,0	97,8
Ergothérapeutes	100,0	97,0	96,0	98,6	100,0	100,0	100,0	100,0	99,2
Infirmiers diplômés d'Etat	85,0	91,0	92,0	91,6	95,4	96,0	94,9	95,5	96,8
Infirmiers de secteur psychiatrique	64,0	70,0	72,5	///	///	///	///	///	///
Masseurs-kinésithérapeutes	99,5	100,0	98,5	98,8	99,3	99,2	99,3	99,8	99,8
Psychomotriciens	100,0	100,0	100,0	100,0	100,0	100,0	100,0	99,7	100,0
Sages-femmes	99,5	100,0	100,0	100,0	100,0	100,0	100,0	100,0	100,0
Total formations de niveau III	86,6	91,2	91,6	92,7	96,8	97,0	95,6	96,1	97,0
Total formations de base	56,5	64,9	67,2	69,8	70,3	72,1
<i>Source : DREES - Champ : France entière</i>									
<i>*titulaires d'un diplôme supérieur ou égal au baccalauréat</i>									

PROPORTION DE FEMMES PARMIS LES DIPLÔMES											
FORMATION	1970	1982	1987	1992	1995	1998	1999	2000	2002	2003	2004
NIVEAU V											
Aides-soignants	88,4	87,4	88,2	87,9	89,1	90,5	90,2	90,6
Auxiliaires de puériculture	99,9	99,9	99,7	99,7	99,4	99,2	99,4	99,2	98,8	98,9	99,4
NIVEAU III											
Techniciens en analyses bioméd.	84,5	84,2	81,0	80,2	72,3	///	77,0	76,9	77,9	81,6	79,4
Manipulateurs d'E.R.M.	65,5	68,0	69,2	50,0	73,4	60,7	62,2	62,5	71,2	70,4	62,3
Pédicures-podologues	69,7	74,3	72,5	74,1	70,0	56,1	57,4	53,3	59,2	60,9	67,0
Ergothérapeutes	///	74,7	83,9	89,3	87,0	77,9	79,1	81,2	86,2	88,1	90,0
Infirmiers diplômés d'Etat	95,3	92,2	90,5	89,2	88,4	84,7	84,9	85,1	88,0	88,5	88,3
Infirmiers de secteur psychiatrique	...	69,7	69,2	71,2	///	///	///	///	///	///	///
Masseurs-kinésithérapeutes	35,6	42,7	52,1	47,3	51,2	48,4	47,5	45,6	50,8	52,5	56,7
Psychomotriciens	///	86,4	88,3	84,8	92,6	88,4	89,0	90,5	91,3	93,6	93,4
Sages-femmes	100,0	100,0	98,7	99,0	99,3	98,9	98,2	97,1	97,9	97,5	98,9
Formations complémentaires											
Infirmiers-anesthésistes	...	76,0	73,6	70,0	67,6	63,2	63,2	73,1	65,8	59,9	63,1
Infirmiers de bloc opératoire	///	89,1	88,2	88,3	88,2	86,9	87,9	88,0	87,5	///	84,7
Puéricultrices	...	99,2	98,2	98,8	99,1	99,4	98,6	98,2	98,5	98,1	98,6
Cadres sages-femmes	///	100,0	100,0	100,0	100,0	100,0	100,0	100,0	96,0	100,0	100,0
Cadres de santé	///	///	///	///	///	80,1	80,2	81,9	80,8	79,9	81,2
Cadres infirmiers diplômés d'Etat	...	87,8	86,6	87,9	89,0	///	///	///	///	///	///
Autres cadres paramédicaux	///	42,9	57,0	51,0	59,5	///	///	///	///	///	///
TOTAL ECOLES DE LA SANTE	85,7	86,2	86,0	86,8	86,6	85,0	84,9	85,3	87,4	87,8	88,2
<i>Source : DREES - Champ : France entière</i>											

FORMATIONS DE LA SANTE : ÂGE MOYEN AU DIPLÔME*							
FORMATION	1986	1990	1994	1998	2000	2003	2004
NIVEAU V							
Aides-soignants	29,8	29,0	28,6	29,9	30,4
Auxiliaires de puériculture	21,5	22,1	25,0	25,3	25,6	26,4	27,0
NIVEAU III							
Techniciens en analyses biomédicales	22,4	23,3	23,6	23,0	23,8	23,2	22,8
Manipulateurs d'E.R.M.	22,2	22,8	23,6	23,8	23,6	23,2	23,9
Pédicures-podologues	23,9	24,1	24,7	24,6	24,8	24,3	24,3
Ergothérapeutes	23,5	23,7	24,0	23,6	23,6	23,1	23,1
Infirmiers diplômés d'Etat	23,8	24,5	25,4	25,3	25,0	24,7	25,5
Infirmiers de secteur psychiatrique	26,1	27,2	27,8	///	///	///	///
Masseurs-kinésithérapeutes	24,4	24,7	24,5	24,3	24,2	24,0	24,0
Psychomotriciens	23,8	23,6	23,7	23,7	24,0	23,7	23,8
Sages-femmes	23,2	24,3	24,2	24,2	24,3	24,3	24,4
Formations complémentaires							
Infirmiers-anesthésistes	30,5	31,1	32,2	32,4	32,7	33,1	33,0
Infirmiers de bloc opératoire	31,2	32,0	33,2	34,8	35,2	///	34,8
Puéricultrices	26,2	26,1	28,5	28,8	28,5	28,2	27,9
Cadres sages-femmes	36,0	37,3	39,6	41,4	38,3
Cadres de santé**	33,6	34,9	36,6	38,5	38,6	40,0	40,3
Total formations de niveau III	24,0	24,5	25,3	25,1	24,8	24,6	25,3
Total formations complémentaires	30,4	31,2	33,2	34,3	34,5	35,1	35,0
Source : DREES - Champ : France entière							
*évalué à partir de l'âge des étudiants ou élèves en formation jusqu'en 2000, calculé directement à partir de l'âge des diplômés en 2003							
**avant 1998 : ensemble des cadres paramédicaux							

**ANNEXE 1 : Copies d'écran du questionnaire
informatique diffusé en 2004**

Santecole 2004

Options ?

Région 1 Département 1 N° Finess 1 Formation 2
 Ile-de-France Seine-Saint-Denis 930000351 Toutes

Formations **Etudiants** Actualisation Edition/Export

Pour saisir une nouvelle fiche étudiant, sélectionnez tout d'abord une formation à l'aide du menu déroulant puis cliquez sur 'Ajouter'. Pour modifier la fiche d'un étudiant, sélectionnez-la dans la liste et cliquez sur 'Modifier'.

	ID	Formation	Année	Nom et prénom	Né(e) en	Sexe	Redoubla	
<input checked="" type="checkbox"/>	62	414	1	1	1975	F	Non	
<input checked="" type="checkbox"/>	216	414	1	1	1972	F	Non	
<input checked="" type="checkbox"/>	217	414	1	1	1986	F	Non	
<input checked="" type="checkbox"/>	218	414	1	1	1961	F	Non	
<input checked="" type="checkbox"/>	177	414	1	1	1980	F	Non	
<input checked="" type="checkbox"/>	176	414	1	1	1980	M	Non	
<input checked="" type="checkbox"/>	222	414	1	1	1974	F	Non	
<input checked="" type="checkbox"/>	61	414	1	1	1976	F	Non	
<input checked="" type="checkbox"/>	63	414	1	1	1967	F	Non	
<input checked="" type="checkbox"/>	67	414	1	1	1978	M	Non	
<input checked="" type="checkbox"/>	68	414	1	1	1977	M	Oui	
<input checked="" type="checkbox"/>	69	414	1	1	1985	F	Non	
<input checked="" type="checkbox"/>	72	414	1	1	1986	F	Non	
<input checked="" type="checkbox"/>	114	414	1	1	1986	F	Non	
<input checked="" type="checkbox"/>	148	414	1	1	1979	F	Non	

Ajouter
 Modifier
 Supprimer
 Tout supprimer
 Fiches incomplètes
 Importer

249 étudiant(s)
 99,1 % complet

Quitter

Infirmiers diplômés d'Etat

Information générale

Nom et Prénom ID : 216 Année d'étude 1

Redoublant Date de première rentrée dans l'école septembre 2004

Sexe F Nationalité 1 - Française Année de naissance 1972

Diplômé(e) en 2004 Mois d'obtention du diplôme

Prises en charge financières (4 max.)

- Aucune aide financière
- Promotion professionnelle hospitalière
- Bourse d'Etat
- Rémunération Conseil Régional ou
- Allocation d'études
- Contrat de qualification

Information complémentaire (obligatoire pour les nouveaux inscrits)

PCS du parent "chef de famille" (le père en général, sinon la mère) 7 - Inactif

Département d'habitation lors des douze mois précédant son entrée en formation 93 - Seine-Saint-Denis

Département dans lequel l'élève a terminé ses études secondaires 99 - Etranger

Interruption des études pendant plus d'un an pour travailler

Situation principale l'année précédant son entrée en formation 10 - Inactivité liée à la maladie ou à la maternité

Sélection par un jury de validation des acquis de l'expérience Scolarité allégée ou réduite

Niveau d'études ou diplôme le plus élevé lors de l'accès à la formation Série du baccalauréat

12 - Diplôme de 2ème cycle d'enseignement universitaire

Réinitialiser Aide Enregistrer Fermer

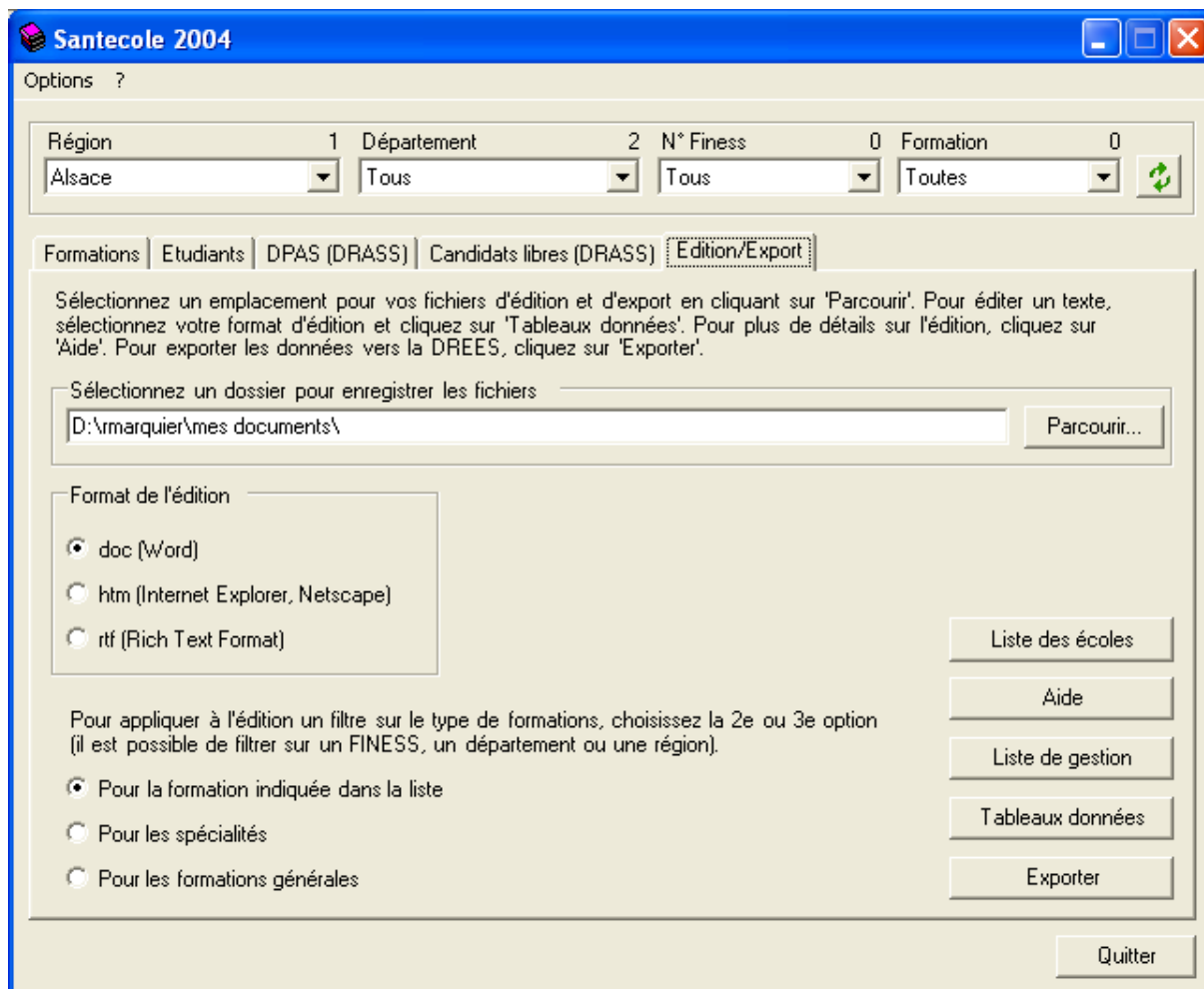

ANNEXE 2 : Modèles de questionnaire à faire remplir par les étudiants

2A - Fiche élève pour les formations de base

Ecole : _____
 Formation : _____
 Mois et année de la rentrée actuelle : _____

NOM - PRENOM¹

¹ Vos noms et prénoms ne seront pas communiqués par votre école au ministère des solidarités, de la santé et de la famille

Identifiant National Etudiant (INE) ou numéro BEA²

² S'il est disponible dans votre établissement, le numéro INE doit figurer sur votre carte d'étudiant. Sinon, inscrivez votre numéro BEA, indiqué sur le relevé de notes du baccalauréat

Année de formation (entourer "1" si la formation ne dure qu'une année) :

1 2 3 4*

ou (pour les étudiants infirmiers entrant dans leurs 37^e ou 38^e mois)

"Derniers mois avant le diplôme"

(*) La 4^e année ne concerne que la formation sages-femmes. Si vous êtes étudiants en 37^e ou 38^e mois de formation d'infirmiers, cochez "Derniers mois avant le diplôme"

Redoublant en 2005 (entourer la réponse)

Oui Non

Mois et année de la 1^{ère} entrée dans l'école

Sexe

F M

Nationalité

Française Union Européenne Autre

Année de naissance

MODE DE PRISE EN CHARGE FINANCIERE

4 réponses pourront être saisies

Aucune aide financière	1
Promotion professionnelle hospitalière	2
Bourse d'Etat	3
Rémunération du conseil général ou régional	4
Allocations d'études (uniquement pour formation en soins infirmiers)	5
Contrat de qualification	6
Congé individuel de formation	7
Demandeur d'emploi (qui bénéficie à ce titre d'une aide financière)	8
Plan de formation entreprise	9
Prise en charge ARH	10
Autre prise en charge	11

QUESTIONS NE CONCERNANT QUE LES ETUDIANTS ENTRES DANS L'ETABLISSEMENT EN 2005

Profession actuelle ou dernière profession (si retraité(e) ou décédé(e)) de votre père et/ou de votre mère*		Entourer	Entourer
		1 seul code	1 seul code
		père	mère
Agriculteur exploitant	Agriculteurs	1	1
Artisan			
Commerçant et assimilé	Artisans, commerçants, et chefs d'entreprise	2	2
Chef d'entreprise de dix salariés ou plus			
Profession libérale			
Cadre de la fonction publique	Cadres et professions intellectuelles du supérieur	3	3
Professeur et assimilé			
Profession information, arts, spectacle			
Cadre administratif et commercial d'entreprise			
Ingénieur – cadre technique d'entreprise			
Instituteur et assimilé			
Profession intermédiaire santé-travail social	Professions intermédiaires	4	4
Clergé, Religieux			
Profession intermédiaire adm.-commerce-entr.			
Technicien			
Contremaître, Agent de maîtrise			
Employé Civil – Agent service fonction publique	Employés	5	5
Policier et militaire			
Employé administratif d'entreprise			
Employé de commerce			
Person. service direct aux particuliers			
Ouvrier qualifié	Ouvriers	6	6
Ouvrier non qualifié			
Ouvrier agricole			
Père (ou mère) n'ayant jamais travaillé	Inactifs	7	7

* Attention : il s'agit bien de la profession de vos parents, même dans le cas où vous êtes marié(e) ou bien êtes vous-même devenu(e) parent. Cette donnée sociologique nous est très précieuse pour étudier les transformations des filières de la santé, et nombre de chercheurs dans ce

Code du département d'habitation les 12 derniers mois avant la formation*

Code du département d'habitation à la fin des études secondaires*

*2A ou 2B pour Corse, 9A pour Guadeloupe, 9B pour Martinique, 9C pour Guyane, 9D pour Réunion, 9E pour Mayotte, 99 pour Etranger

Interruption des études pendant plus d'un an pour travailler Oui

Non

Situation principale l'année précédant l'entrée en formation	Entourer 1 seul code
Autre formation paramédicale que celle suivie actuellement	0
Etudes secondaires (niveau inférieur ou égal au baccalauréat)	1
Classe préparatoire à l'entrée dans la formation actuelle	2
Première année d'études médicales en Faculté de médecine (PCEM1)	3
Etudes supérieures (hors classe de préparation à la formation actuelle)	4
Emploi dans le secteur hospitalier	5
Emploi dans un autre secteur	6
Dispositif de formation professionnelle destiné aux jeunes à la recherche d'un emploi ou d'une qualification	7
Chômage	8
Même formation suivie dans un autre établissement	9
Inactivité liée à la maladie ou à la maternité	10
Autres cas d'inactivité (pour élever un enfant, ...)	11

Sélection par un jury de validation des acquis de l'expérience Oui

Non

Scolarité allégée ou réduite (entrée directe en 2^e ou 3^e année par exemple) Oui

Non

Niveau d'études (jusqu'au bac) ou diplôme le plus élevé (après le bac) lors de l'accès à la formation

	Entourer 1 seul code
Cycle d'études primaires ou niveau 6e, 5e, 4e	1
B E P carrières sanitaires et sociales (niveau ou diplôme)	2
Autres BEP, CAP, BEPC (niveau ou diplôme), ou fin 2 nd e ou 1 ^è re	3
Niveau fin terminale atteint en 2005	4
Niveau fin terminale atteint avant 2005	5
Baccalauréat obtenu en 2005	6
Baccalauréat obtenu avant 2005	7
Equivalence Baccalauréat	8
BTS	9
DUT	10
DEUG DEUST	11
Diplôme de 2 ^{ème} cycle d'enseignement universitaire	12
Diplôme de 3 ^{ème} cycle d'enseignement universitaire	13
Etudes médicales, dentaires ou pharmaceutiques antérieures	14
Diplôme d'une profession sanitaire ou sociale	15

Série de baccalauréat SI LE BAC est le diplôme le plus élevé	Entourer le code
Série L (A)	1
Série ES (B)	2
Série S (C, D, D', E)	3
Séries STI (F1A, F1E, F2, F3, F4, F9, F10A & B, F12)	4
Série STL (F5, F6, F7, F7')	5
Série STT (G, H)	6
Séries STPA, STAE	7
Série SMS (F8)	8
Série Hôtellerie	9
Séries F11, F11'	10
Baccalauréat professionnel	11

2B - Fiche élève pour les spécialités

Ecole :

Formation :

Mois et année de la rentrée actuelle :

NOM - PRENOM¹

¹ Vos noms et prénoms ne seront pas communiqués par votre école au ministère des solidarités, de la santé et de la famille

Identifiant National Etudiant (INE) ou numéro BEA*

² S'il est disponible dans votre établissement, le numéro INE doit figurer sur votre carte d'étudiant. Sinon, inscrivez votre numéro BEA, indiqué sur le relevé de notes du baccalauréat

Année de formation ("1" si la formation ne dure qu'une année) :

* pour les infirmiers anesthésistes ou les infirmiers de bloc opératoire dans leurs 6 derniers mois

Redoublant en 2004 (entourer la réponse)

Mois et année de la 1ère entrée dans l'école

Sexe

Nationalité

Année de naissance

MODE DE PRISE EN CHARGE FINANCIERE

4 réponses pourront être saisies

Aucune aide financière	1
Promotion professionnelle hospitalière	2
Bourse d'Etat	3
Rémunération conseil général ou général	4
Allocations d'études (uniquement pour formation en soins infirmiers)	5
Contrat de qualification	6
Congé individuel de formation	7
Demandeur d'emploi (qui bénéficie à ce titre d'une aide financière)	8
Plan de formation entreprise	9
Prise en charge ARH	10
Autre prise en charge	11

QUESTIONS NE CONCERNANT QUE LES ETUDIANTS ENTRES DANS L'ETABLISSEMENT EN 2005

Profession actuelle ou dernière profession (si retraité(e) ou décédé(e)) de votre père et/ou de votre mère*		Entourer 1 seul code	Entourer 1 seul code
		père	mère
Agriculteur exploitant	Agriculteurs	1	1
Artisan	Artisans, commerçants, et chefs d'entreprise	2	2
Commerçant et assimilé			
Chef d'entreprise de dix salariés ou plus			
Profession libérale			
Cadre de la fonction publique	Cadres et professions intellectuelles du supérieur	3	3
Professeur et assimilé			
Profession information, arts, spectacle			
Cadre administratif et commercial d'entreprise			
Ingénieur – cadre technique d'entreprise			
Instituteur et assimilé			
Profession intermédiaire santé-travail social	Professions intermédiaires	4	4
Clergé, Religieux			
Profession intermédiaire adm.-commerce-entr.			
Technicien			
Contremaître, Agent de maîtrise			
Employé Civil – Agent service fonction publique			
Policier et militaire			
Employé administratif d'entreprise	Employés	5	5
Employé de commerce			
Person. service direct aux particuliers			
Ouvrier qualifié			
Ouvrier non qualifié	Ouvriers	6	6
Ouvrier agricole			
Père (ou mère) n'ayant jamais travaillé	Inactifs	7	7

* Attention : il s'agit bien de la profession de vos parents, même dans le cas où vous êtes marié(e) ou bien êtes vous-même devenu(e) parent. Cette donnée sociologique nous est très précieuse pour étudier les transformations des filières de la santé, et nombre de chercheurs dans ce domaine attendent de pouvoir l'analyser.

Code du département d'habitation les 12 derniers mois avant la formation*

Code du département d'habitation à la fin des études secondaires*

*2A ou 2B pour Corse, 9A pour Guadeloupe, 9B pour Martinique, 9C pour Guyane, 9D pour Réunion, 9E pour Mayotte, 99 pour Etranger

Nombre d'années d'expérience professionnelle dans le secteur de la santé

Situation principale l'année précédant l'entrée en formation	Entourer 1 seul code
Autre formation paramédicale que celle suivie actuellement	0
Etudes secondaires (niveau inférieur ou égal au baccalauréat)	1
Classe préparatoire à l'entrée dans la formation actuelle	2
Première année d'études médicales en Faculté de médecine (PCEM1)	3
Etudes supérieures (hors classe de préparation à la formation actuelle)	4
Emploi dans le secteur hospitalier	5
Emploi dans un autre secteur	6
Dispositif de formation professionnelle destiné aux jeunes à la recherche d'un emploi ou d'une qualification	7
Chômage	8
Même formation suivie dans un autre établissement	9
Inactivité liée à la maladie ou à la maternité	10
Autres cas d'inactivité (pour élever un enfant, ...)	11

Sélection par un jury de validation des acquis de l'expérience

Scolarité allégée ou réduite (entrée directe en 2^e année par exemple)

Formation de base (pour les cadres de santé)	Entourer 1 seul code
Audioprothésiste	1
Diététicien	2
Ergothérapeute	3
Infirmier diplômé d'Etat	4
Infirmier de secteur psychiatrique	5
Manipulateur d'électroradiologie médicale	6
Masseur-kinésithérapeute	7
Opticien-lunetier	8
Orthophoniste	9
Orthoptiste	10
Pédicure-podologue	11
Préparateur en pharmacie	12
Psychomotricien	13
Technicien en analyses biomédicales	14