

Direction de la recherche, des études,
de l'évaluation et des statistiques
DREES

SÉRIE
STATISTIQUES

**DOCUMENT
DE
TRAVAIL**

Les médecins
Estimations au 1^{er} janvier 2002

Daniel SICART

n° 44 – décembre 2002

SOMMAIRE

Page

Introduction et avertissement 7

PARTIE I : TABLEAUX DE SYNTHÈSE

Ensemble des médecins

Tableau 1 a. Ensemble des médecins (omnipraticiens et spécialistes) par spécialité 17

Tableau 1 b. Médecins généralistes selon les compétences qu'ils détiennent

Tableau 1 c. Médecins acupuncteurs et homéopathes

Médecins par spécialité et secteur d'activité

Tableau 2 a. Pourcentage des médecins par spécialité et secteur d'activité..... 20

Tableau 2 b. Effectifs des médecins par spécialité et secteur d'activité

Tableau 2 c. Pourcentage des femmes par spécialité et secteur d'activité

Médecins par spécialité et tranche d'âge

Tableau 3 a. Pourcentage des médecins par spécialité et par tranche d'âge 23

Tableau 3 b. Effectifs des médecins par spécialité et par tranche d'âge

Tableau 3 c. Pourcentage de femmes par spécialité et par tranche d'âge

Médecins par spécialité et tranche d'unité urbaine

Tableau 4 a. Pourcentage des médecins par spécialité et par tranche d'unité urbaine..... 26

Tableau 4 b. Effectifs des médecins par spécialité et par tranche d'unité urbaine

Tableau 4 c. Pourcentage de femmes par spécialité et par tranche d'unité urbaine

Médecins par région et tranche d'âge, densités par région et département

Tableau 5 a. Pourcentage des médecins (général. et spécial.) par région et tranche d'âge..... 29

Tableau 5 b. Effectifs des médecins par région et tranche d'âge

Tableau 5 c. Pourcentage de femmes par région et tranche d'âge

Tableau 5 d. Effectifs et densité des médecins par région et par département (généralistes /spécialistes)

Tableau 5 e. Effectifs et densité des médecins par région et département (libéraux et salariés)

Médecins par tranche d'âge et secteur d'activité

Tableau 6 a. Pourcentage des médecins par secteur d'activité et tranche d'âge 36

Tableau 6 b. Effectifs des médecins par secteur d'activité et tranche d'âge

Tableau 6 c. Pourcentage des médecins par tranche d'âge et secteur d'activité

Tableau 6 d. Pourcentage de femmes par secteur d'activité et tranche d'âge

Généralistes par tranche d'âge et secteur d'activité

Tableau 7 a. Pourcentage des généralistes par secteur d'activité et tranche d'âge 38

Tableau 7 b. Effectifs des généralistes par secteur d'activité et tranche d'âge

Tableau 7 c. Pourcentage des généralistes par tranche d'âge et secteur d'activité

Tableau 7 d. Pourcentage de femmes généralistes par secteur d'activité et tranche d'âge

Spécialistes par tranche d'âge et secteur d'activité

Tableau 8 a. Pourcentage des spécialistes par secteur d'activité et tranche d'âge.....	40
Tableau 8 b. Effectifs des spécialistes par secteur d'activité et tranche d'âge	
Tableau 8 c. Pourcentage des spécialistes par tranche d'âge et secteur d'activité	
Tableau 8 d. Pourcentage de femmes spécialistes par secteur d'activité et tranche d'âge	

Médecins par tranche d'âge et tranche d'unité urbaine

Tableau 9 a. Pourcentage des médecins par tranche d'âge et tranche d'unité urbaine	42
Tableau 9 b. Effectifs des médecins par tranche d'âge et tranche d'unité urbaine	
Tableau 9 c. Pourcentage des médecins par tranche d'unité urbaine et tranche d'âge	
Tableau 9 d. Pourcentage de femmes par tranche d'âge et tranche d'unité urbaine	

Médecins par région et tranche d'unité urbaine

Tableau 10 a. Effectifs des médecins par région et secteur d'activité	44
Tableau 10 b. Pourcentage des médecins par région et tranche d'âge	
Tableau 10 c. Proportion de médecins ayant eu leur diplôme dans une région, selon la région où ils exercent	
Tableau 10 d. Proportion de médecins exerçant dans une région, selon la région où ils ont obtenu leur diplôme	

Médecins généralistes par région et tranche d'unité urbaine

Tableau 11 a. Effectifs des généralistes par région et secteur d'activité.....	46
Tableau 11 b. Pourcentage des généralistes par région et tranche d'âge	
Tableau 11 c. Proportion de généralistes ayant eu leur diplôme dans une région, selon la région où ils exercent	
Tableau 11 d. Proportion de généralistes exerçant dans une région, selon la région où ils ont obtenu leur diplôme	

Médecins spécialistes par région et tranche d'unité urbaine

Tableau 12 a. Effectifs des spécialistes par région et secteur d'activité	48
Tableau 12 b. Pourcentage des spécialistes par région et tranche d'âge	
Tableau 12 c. Proportion de généralistes ayant eu leur diplôme dans une région, selon la région où ils exercent	
Tableau 12 d. Proportion de généralistes exerçant dans une région, selon la région où ils ont obtenu leur diplôme	

PARTIE II : DÉTAIL PAR SPÉCIALITÉ

Tableaux 13 a à 13 e. Anatomie et cytologie pathologique	50
a. Effectifs par région et secteur d'activité	
b. Pourcentage par région et tranche d'âge	
c. Pourcentage par secteur d'activité et tranche d'âge	
d. Pourcentage par secteur d'activité selon la tranche d'âge	
e. Pourcentage par tranche d'unité urbaine selon la tranche d'âge	

Tableaux 14 a à 14 e. Anesthésie-réanimation.....	52
15 a à 15 e. Cardiologie	54
16 a à 16 e. Dermato-vénéréologie	56
17 a à 17 e. Gynécologie médicale	58
18 a à 18 e. Gastro-entéro-hépatologie	60
19 a à 19 e. Médecine interne	62
20 a à 20 e. Neurologie	64
21 a à 21 e. Pédiatrie.....	66
22 a à 22 e. Pneumologie	68
23 a à 23 e. Radiodiagnostic et imagerie médicale.....	70
24 a à 24 e. Médecine physique et de rééducation	72
25 a à 25 e. Rhumatologie	74
26 a à 26 e. Chirurgie générale	76
27 a à 27 e. Chirurgie orthopédique et traumatologique	78
28 a à 28 e. Gynécologie-obstétrique	80
29 a à 29 e. Ophtalmologie	82
30 a à 30 e. Oto-rhino-laryngologie.....	84
31 a à 31 e. Biologie médicale.....	86
32 a à 32 e. Psychiatrie	88
33 a à 33 e. Médecine du travail	90

Les statistiques publiées par la DREES sur la démographie des médecins, et notamment celles publiées dans le document de travail sur « Les médecins – estimations au 1^{er} janvier 2002 », sont élaborées à partir du répertoire administratif Adeli auquel tous les médecins sont tenus de s'inscrire. Malheureusement, une part non négligeable d'entre eux ne le fait pas, surtout en milieu hospitalier. La DREES a donc engagé une procédure de redressement des données ministérielles en confrontant plusieurs sources relatives à la démographie médicale. Cette procédure s'est faite dans le double cadre, statistique et administratif, d'un groupe de travail du Comité national de l'information statistique (CNIS) et d'un comité ministériel d'harmonisation des données relatives à la démographie médicale, créée à la demande du cabinet du secrétariat d'État à la Santé. Les membres de ces groupes étaient nombreux : ordre des médecins, Caisse nationale d'assurance maladie (CNAM), caisses de retraite, mutuelles, fédérations hospitalières (FHF, FIEHP), syndicats professionnels (CSMF, CGT-FO), INSEE, représentants des directions du ministère : hôpitaux, sécurité sociale, santé, représentants du commissariat général au plan, de l'assistance publique des hôpitaux de Paris, de la conférence des doyens. Ces travaux ont été exposés au cours des années 1999 et 2000 et se sont achevés en 2001. Un accord a été obtenu de l'ensemble des membres des groupes tels qu'ils avaient été fixés en 1998 (CNIS) et en 1999 (comité ministériel) sur la façon d'estimer le nombre global de médecins, ainsi que sa répartition par région.

Tout en restant dans le cadre méthodologique défini par les travaux précédents, nous avons affiné la méthode de redressement cette année :

en effectuant un redressement au niveau du département et non plus de la région, et en incluant les DOM dans le redressement.

A – Le nombre total des médecins

Le graphique 1 représente l'évolution du nombre de médecins actifs selon plusieurs sources - Ordre des médecins, ADELI non redressé, enquêtes Emploi en tendance, recensement - après correction pour la sous-estimation du nombre d'internes dans les deux dernières sources (encadré). Le nombre de médecins estimé à partir de l'enquête Emploi étant assez variable d'une année à l'autre du fait de la petite taille de l'échantillon (543 médecins hors internes en 2002), l'estimation du nombre de médecins à partir de cette source s'est faite chaque année (à partir de 1999) à l'aide d'une tendance calculée sur la série de données depuis 1983. Le choix du type de régression (linéaire, polynomial, logarithmique...) est révisable chaque année pour tenir compte des inflexions possibles de la tendance.

La série « estimée » par la DREES par redressement d'ADELI est également représentée sur le graphique.

Graphique 1 – Évolution du nombre de médecins en France métropolitaine selon différentes sources

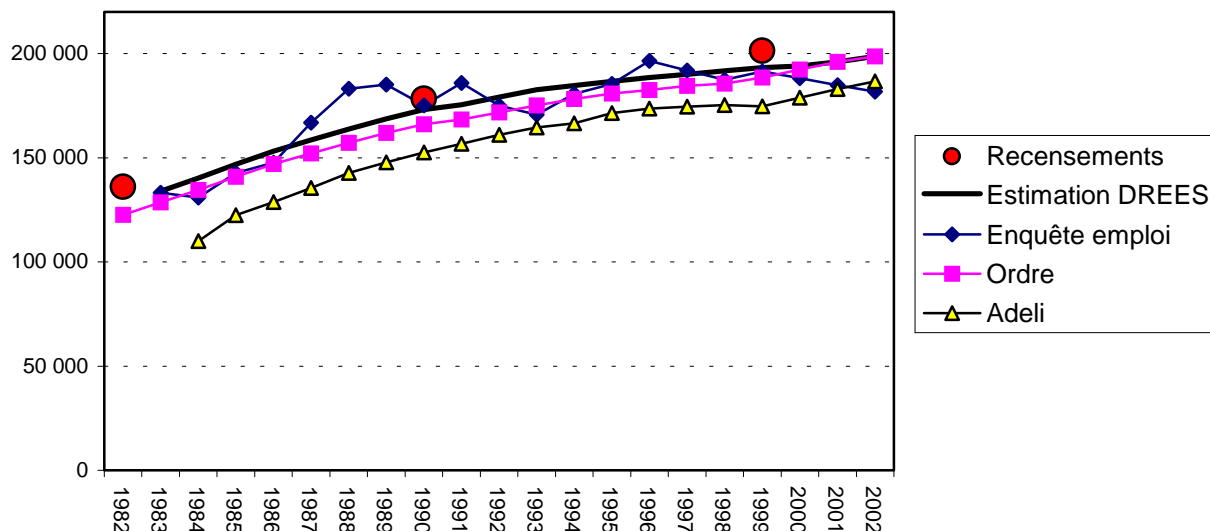

Ainsi, au 1^{er} janvier 2002 les données France métropolitaine provenant des différentes sources donnaient :

- 186 689 pour Adeli
- 198 680 médecins pour l'Ordre
- 193 900 estimé à partir de la tendance des données des enquêtes emploi (redressées pour les internes)

Sur les années récentes, l'estimation issue de l'enquête Emploi est très faible : en effet, cette enquête montre depuis peu une tendance d'évolution à la baisse des effectifs, peu cohérente avec les autres sources.

Encadré

Les recensements généraux de la population de l'INSEE de 1982, 1990 et 1999

La classification par profession dans le recensement et dans l'enquête emploi sont les mêmes. Pour les médecins, cinq classes sont distinguées :

- Libéraux spécialistes
- Libéraux généralistes
- Salariés hospitaliers
- Salariés non hospitaliers
- Étudiants hospitaliers et stagiaires internes

Dans l'enquête emploi comme dans le recensement, il y a manifestement confusion entre internes et médecins hospitaliers dans l'attribution de la profession lors du codage : beaucoup de médecins hospitaliers sont en effet trop jeunes, et le nombre d'internes recensés par l'Insee est très nettement inférieur à celui donné par les enquêtes auprès des hôpitaux (SAE). En prenant comme règle d'affecter les médecins de moins de trente ans dans la catégorie d'interne, on réconcilie (grossièrement) le recensement et la SAE sur le nombre d'internes. Ce faisant, on recensait environ 175 500 médecins en mars 1990. La tendance de l'enquête emploi redressée selon les mêmes critères (transformation des moins de trente ans en internes) donne 173 000, l'ordre des médecins 166 000 et Adeli 148 000. L'écart entre le recensement de 1982 et les données de l'ordre est du même ordre de grandeur que celui de 1990. Il reste du même ordre de grandeur en 1999. En effet, d'après les données du dernier recensement, on comptait 200 200 médecins de 30 ans ou plus cette année-là mais 188 500 médecins selon les fichiers de l'ordre. Les données des recensements valident donc notre méthode de redressement pour ces années.

B – Le partage entre libéraux et salariés

1. Les libéraux

Lors des travaux d'harmonisation menés dans le cadre du CNIS, trois sources de données sur les médecins libéraux avaient été examinées : l'enquête emploi, Adeli et le système national inter-régime (SNIR) élaboré par la CNAMTS. Sur les années récentes, les effectifs de médecins libéraux tirés des enquêtes Emploi montrent une baisse sensible, peu vraisemblable, et ne semblent donc plus constituer des bases de comparaison valides¹.

La comparaison des données d'ADELI avec celles de la CNAMTS reste elle possible, mais nécessite comme par le passé que les différences de champ entre les deux sources soient corrigées. En effet, les données du SNIR excluent les remplaçants et les biologistes, mais incluent les praticiens hospitaliers temps plein ayant une activité libérale à l'hôpital. Ces différences peuvent être quantifiées à partir des éléments présents dans ADELI, ce qui permet de reconstituer un effectif de médecins libéraux inscrits dans ADELI dans le champ du SNIR.

119 136 médecins dans ADELI
- 5 712 remplaçants
- 836 biologistes non remplaçants
+ 4 237 praticiens hospitaliers plein temps non biologistes non remplaçants ayant une activité libérale à l'hôpital,
soit : 116 825 médecins libéraux « champ SNIR » inscrits dans ADELI,

¹ Ainsi, selon l'enquête Emploi 2002, le nombre de médecins libéraux de 30 ans ou plus serait voisin de 100 000, soit un nombre très faible en regard des effectifs tirés d'ADELI ou du SNIR pour la même année (resp. 119 136 et 114 240). Si l'on estime les effectifs de médecins libéraux pour 2002 en ajustant une courbe de tendance logarithmique aux enquêtes Emploi de 1983 à 2002 (ce qui conduit à minimiser l'impact de la baisse des libéraux observée dans ces enquêtes depuis 1996), on arrive à un effectif certes plus important (de l'ordre de 114 000), mais probablement encore sous-estimé. L'effectif obtenu en multipliant le nombre total de médecins estimé à partir des données de l'Ordre (198 700) par la part de médecins libéraux estimée en tendance à partir de l'enquête Emploi conduirait toutefois à un effectif de médecins libéraux plus vraisemblable (116 700 au 1^{er} janvier 2002).

À champ comparable (« champ SNIR »), la différence entre le nombre de médecins libéraux inscrits dans ADELI (116 825) et dans le SNIR (114 240²) est de 2 585 au 1^{er} janvier 2002, soit 2,3 % de médecins en plus dans ADELI. Cette différence est en augmentation, puisqu'elle n'était que de 1,4 % au 1^{er} janvier 2000, et de 1,9 % au 1^{er} janvier 2001. Nous continuerons cependant de ne pas redresser les médecins libéraux, comme cela avait été décidé lors des travaux du CNIS sur l'harmonisation au vu de l'écart constaté en 2000.

2. Les salariés

Le nombre estimé de médecins salariés se déduit de celui de l'estimation globale (198 700) et du nombre de libéraux dans Adeli (119 136) : 79 564. Ce nombre est décomposé en 56 507 salariés des hôpitaux et 23 057 salariés non hospitaliers par application de la part tendancielle des médecins salariés hospitaliers dans les médecins salariés estimée à partir des enquêtes Emploi.

Il est à noter qu'une estimation tendancielle du nombre de salariés à partir de l'enquête Emploi aboutit à un chiffre très proche de celui estimé par la DREES à partir des données de l'Ordre et d'ADELI ($6438,1 \cdot \ln(20) + 60533 = 79820$). L'estimation du nombre de salariés faite par la DREES par différence entre le nombre total de médecins de l'Ordre et le nombre de libéraux dans ADELI est donc « validée » par l'enquête Emploi. On en déduit également que la sous-estimation du nombre de médecins dans l'enquête Emploi sur les années récentes serait due aux médecins libéraux et non aux salariés.

Graphique 2 – Médecins salariés dans l'enquête emploi et tendance logarithmique associée

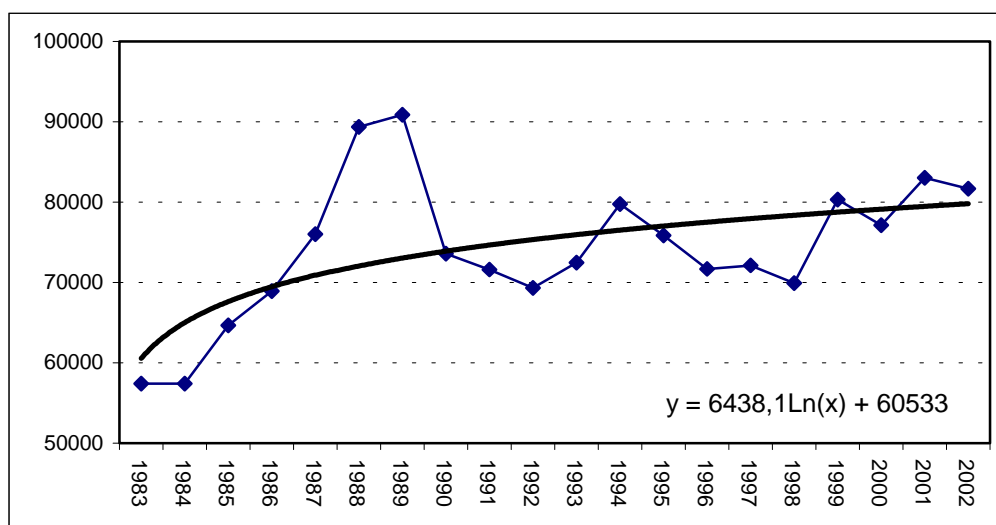

3. Bilan du redressement au niveau national par catégorie de médecins

Pour 2002 (comme pour les années précédentes), le redressement laisse inchangés le nombre de médecins libéraux et le nombre de praticiens hospitaliers temps plein (PHTP) avec secteur privé à l'hôpital. Pour 2002, il conduit en revanche à augmenter de 24 % le nombre de salariés hospitaliers, et de 9 % le nombre de salariés non hospitaliers (tableau 1).

² Source : point de conjoncture n°02, CNAMTS, juin 2002. Résultats provisoires du SNIR.

Tableau 1 – Effet du redressement sur les effectifs de médecins déclarés dans ADELI au 1/1/2002 (France métropolitaine)

	<i>ADELI non redressé</i>	ADELI redressé	différence
Libéraux	95 075	95 075	0%
Mixtes	24 061	24 061	0%
PHTP avec secteur privé	4 175	4 175	0%
salariés hospitaliers	42 204	52 343	24%
salariés non hospitaliers	21 175	23 045	9%
Total	186 690	198 700	6%

Source : ADELI -DREES

C – La répartition entre les régions

Jusqu'ici, nous n'avons évoqué que le redressement au niveau national. Lorsque l'on descend à un niveau géographique plus fin, il est nécessaire de tenir compte du fait que les médecins peuvent être plus ou moins bien inscrits dans ADELI selon les régions (ou les départements). Pour ce faire, la procédure de redressement retenue dans le cadre des travaux du CNIS conduisait à caler la répartition régionale des médecins salariés d'ADELI sur celle que l'on pouvait estimer à partir des données de l'Ordre des médecins. À partir de 2002, cette procédure a été affinée : d'une part, le redressement s'effectue maintenant au niveau du département (ce qui est cohérent avec le fait que les inscriptions des médecins s'effectuent à ce niveau, auprès des Directions Départementales de l'Action Sanitaire et Sociale), et d'autre part, le redressement est maintenant également appliqué aux DOM³. Les hypothèses implicites derrière cette procédure de redressement est, d'une part, que le fichier de l'Ordre apparaît plus fiable (en particulier pour les salariés) que le répertoire ADELI (notamment parce qu'il sert aux paiements des cotisations à l'Ordre), et, d'autre part, qu'il est de qualité constante selon les départements.

DU FAIT DE CES CHANGEMENTS, IL N'EST PAS POSSIBLE DE CALCULER DES ÉVOLUTIONS PAR DÉPARTEMENT OU POUR LES D.O.M. PAR RAPPROCHEMENT DES DONNÉES DE CE DOCUMENT DE TRAVAIL AVEC LES DOCUMENTS PORTANT SUR LES ANNÉES PRÉCÉDENTES⁴.

Plus précisément, le redressement par département s'effectue de la manière suivante :

³ Les Départements d'Outre-Mer posaient un problème particulier, dans la mesure où l'enquête Emploi dans ces départements ne contient pas d'information au niveau de la catégorie sociale à 4 chiffres, et ne permet donc pas d'isoler médecins hospitaliers et non hospitaliers. Toutefois, dans la mesure où, d'une part, le redressement n'utilise que la répartition des médecins salariés entre médecins salariés hospitaliers et non hospitaliers sur l'ensemble de la France métropolitaine (et non cette répartition par région ou département), et que, d'autre part, la répartition entre ces deux catégories de médecins estimée pour les DOM à partir d'ADELI non redressé était identique à cette répartition estimée pour la France métropolitaine à partir de l'enquête Emploi, il a été décidé que la répartition des médecins salariés entre hospitaliers et non-hospitaliers utilisée pour la France métropolitaine pouvait également être utilisée à des fins de redressement pour la France entière.

⁴ Seul le tableau 2, colonne « redressement par région » de cette partie introductive peut être utilisé pour des comparaisons d'évolution par département entre 2001 et 2002.

- Pour chaque département, on retire au nombre de médecins inscrits à l'Ordre le nombre de médecins libéraux inscrits dans Adeli et le nombre de PHTP ayant un secteur privé à l'hôpital. Ces derniers sont en effet considérés comme « corrects » dans Adeli. On obtient donc pour chaque département l'équivalent d'un nombre de médecins salariés inscrits à l'ordre (l'Ordre des médecins ne fournit pas directement cette information).
- On applique la structure départementale qui en découle à l'ensemble des médecins salariés inscrits dans Adeli. Cela représente donc pour ces derniers un deuxième critère de redressement : le premier critère de redressement tient en effet compte de leur secteur d'activité (hospitalier et non hospitalier), le second de leur département d'exercice. Par calage successif sur deux marges indépendantes, on obtient 200 poids de redressement différents qui dépendent du département d'exercice (100 différents, en comptant deux départements pour la Corse et 4 départements pour les DOM) et du secteur d'activité (deux différents).

Tableau 2 – Effet du redressement en 2002 (par département ou par région)

Région	département	Poids de redressement (salariés)				Effectifs totaux (libéraux et salariés)			effet redress. (b)/(a)-1	effet redress par dépt. et non région (b)/(c)-1
		redress. par dépt. + DOM		redress. par région		non redressé (a)	redress. par dépt. + DOM (b)	redress. par région (c)		
		salar. hosp.	salar. non hosp.	salar. hosp.	salar. non hosp.					
Ile de France	75	1,19	1,04	1,20	1,05	17054	18141	18223	6%	-0,5%
	77	1,18	1,03	1,20	1,05	2882	3006	3024	4%	-0,6%
	78	1,32	1,16	1,20	1,05	3973	4278	4141	8%	3,3%
	91	1,27	1,11	1,20	1,05	3089	3297	3234	7%	2,0%
	92	1,21	1,06	1,20	1,05	5965	6320	6286	6%	0,5%
	93	1,04	0,91	1,20	1,05	3940	3926	4161	0%	-5,6%
	94	1,28	1,12	1,20	1,05	4442	4911	4760	11%	3,2%
	95	1,15	1,00	1,20	1,05	2961	3059	3111	3%	-1,6%
Champagne Ardenne	8	1,39	1,22	1,18	1,03	625	696	653	11%	6,6%
	10	1,16	1,01	1,18	1,03	662	682	686	3%	-0,6%
	51	1,11	0,97	1,18	1,03	1725	1770	1816	3%	-2,5%
	52	1,22	1,07	1,18	1,03	467	493	486	6%	1,4%
Picardie	2	1,19	1,04	1,22	1,07	1174	1235	1245	5%	-0,8%
	60	1,22	1,07	1,22	1,07	1667	1761	1759	6%	0,1%
	80	1,23	1,08	1,22	1,07	1600	1714	1706	7%	0,5%
Haute Normandie	27	1,42	1,24	1,21	1,06	995	1103	1042	11%	5,8%
	76	1,16	1,02	1,21	1,06	3530	3667	3728	4%	-1,6%
Centre	18	1,23	1,08	1,21	1,07	690	730	726	6%	0,5%
	28	1,20	1,05	1,21	1,07	887	926	931	4%	-0,5%
	36	1,21	1,06	1,21	1,07	496	522	523	5%	-0,2%
	37	1,14	0,99	1,21	1,07	1935	2007	2066	4%	-2,8%
	41	1,31	1,15	1,21	1,07	734	788	769	7%	2,5%
	45	1,30	1,14	1,21	1,07	1487	1607	1566	8%	2,6%
Basse-Normandie	14	1,20	1,05	1,19	1,04	1966	2085	2073	6%	0,6%
	50	1,14	0,99	1,19	1,04	1086	1122	1141	3%	-1,6%
	61	1,22	1,07	1,19	1,04	623	661	654	6%	1,0%
Bourgogne	21	1,41	1,23	1,26	1,11	1617	1792	1714	11%	4,6%
	58	1,21	1,06	1,26	1,11	525	551	559	5%	-1,5%
	71	1,13	0,99	1,26	1,11	1324	1354	1409	2%	-3,9%
	89	1,20	1,05	1,26	1,11	761	794	809	4%	-1,8%
Nord-Pas-de-Calais	59	1,21	1,06	1,20	1,05	7610	8051	8013	6%	0,5%
	62	1,16	1,02	1,20	1,05	3400	3519	3557	4%	-1,1%
Lorraine	54	1,11	0,97	1,20	1,06	2680	2753	2859	3%	-3,7%
	55	1,13	0,99	1,20	1,06	388	400	409	3%	-2,1%
	57	1,34	1,17	1,20	1,06	2500	2730	2625	9%	4,0%
	88	1,24	1,09	1,20	1,06	894	940	930	5%	1,0%

Alsace	67	1,26	1,10	<i>1,25</i>	<i>1,10</i>	3667	3931	3926	7%	0,1%
	68	1,24	1,09	<i>1,25</i>	<i>1,10</i>	1979	2111	2117	7%	-0,3%
Franche-Comté	25	1,32	1,15	<i>1,25</i>	<i>1,10</i>	1547	1691	1658	9%	2,0%
	39	1,18	1,03	<i>1,25</i>	<i>1,10</i>	598	624	638	4%	-2,2%
	70	1,15	1,01	<i>1,25</i>	<i>1,10</i>	503	524	541	4%	-3,1%
	90	1,23	1,08	<i>1,25</i>	<i>1,10</i>	353	372	374	5%	-0,5%
Pays de la Loire	44	1,23	1,08	<i>1,21</i>	<i>1,06</i>	3414	3627	3601	6%	0,7%
	49	1,18	1,03	<i>1,21</i>	<i>1,06</i>	2014	2105	2125	5%	-1,0%
	53	1,24	1,08	<i>1,21</i>	<i>1,06</i>	543	575	570	6%	0,8%
	72	1,23	1,08	<i>1,21</i>	<i>1,06</i>	1224	1294	1287	6%	0,6%
	85	1,16	1,01	<i>1,21</i>	<i>1,06</i>	1227	1267	1286	3%	-1,4%
Bretagne	22	1,15	1,00	<i>1,24</i>	<i>1,09</i>	1409	1455	1496	3%	-2,7%
	29	1,36	1,19	<i>1,24</i>	<i>1,09</i>	2505	2772	2674	11%	3,7%
	35	1,19	1,04	<i>1,24</i>	<i>1,09</i>	2706	2856	2906	6%	-1,7%
	56	1,22	1,07	<i>1,24</i>	<i>1,09</i>	1721	1816	1824	6%	-0,4%
Poitou-Charentes	16	1,27	1,11	<i>1,17</i>	<i>1,03</i>	867	921	897	6%	2,7%
	17	1,20	1,05	<i>1,17</i>	<i>1,03</i>	1613	1682	1670	4%	0,7%
	79	1,15	1,01	<i>1,17</i>	<i>1,03</i>	846	875	882	3%	-0,7%
	86	1,11	0,97	<i>1,17</i>	<i>1,03</i>	1287	1325	1354	3%	-2,2%
Aquitaine	24	1,28	1,12	<i>1,50</i>	<i>1,32</i>	930	984	1039	6%	-5,2%
	33	1,64	1,43	<i>1,50</i>	<i>1,32</i>	4642	5321	5175	15%	2,8%
	40	1,25	1,09	<i>1,50</i>	<i>1,32</i>	905	948	1003	5%	-5,5%
	47	1,24	1,08	<i>1,50</i>	<i>1,32</i>	792	839	904	6%	-7,2%
	64	1,58	1,38	<i>1,50</i>	<i>1,32</i>	1962	2174	2146	11%	1,3%
Midi-Pyrénées	9	1,18	1,03	<i>1,26</i>	<i>1,11</i>	396	414	424	5%	-2,5%
	12	1,17	1,02	<i>1,26</i>	<i>1,11</i>	726	756	778	4%	-2,8%
	31	1,18	1,03	<i>1,26</i>	<i>1,11</i>	4598	4774	4877	4%	-2,1%
	32	1,35	1,18	<i>1,26</i>	<i>1,11</i>	451	488	477	8%	2,2%
	46	1,52	1,33	<i>1,26</i>	<i>1,11</i>	422	481	449	14%	7,1%
	65	1,30	1,14	<i>1,26</i>	<i>1,11</i>	778	842	832	8%	1,3%
	81	1,50	1,31	<i>1,26</i>	<i>1,11</i>	996	1121	1055	13%	6,2%
	82	1,37	1,20	<i>1,26</i>	<i>1,11</i>	547	591	576	8%	2,6%
Limousin	19	1,29	1,13	<i>1,19</i>	<i>1,04</i>	611	649	632	6%	2,6%
	23	1,25	1,10	<i>1,19</i>	<i>1,04</i>	291	310	304	7%	2,0%
	87	1,14	1,00	<i>1,19</i>	<i>1,04</i>	1316	1365	1388	4%	-1,6%
Rhônes-Alpes	1	1,27	1,11	<i>1,26</i>	<i>1,11</i>	1023	1091	1089	7%	0,2%
	7	1,31	1,15	<i>1,26</i>	<i>1,11</i>	681	729	721	7%	1,1%
	26	1,19	1,04	<i>1,26</i>	<i>1,11</i>	1228	1278	1307	4%	-2,2%
	38	1,40	1,22	<i>1,26</i>	<i>1,11</i>	3363	3680	3548	9%	3,7%
	42	1,19	1,04	<i>1,26</i>	<i>1,11</i>	2130	2244	2298	5%	-2,3%
	69	1,17	1,02	<i>1,26</i>	<i>1,11</i>	6307	6619	6862	5%	-3,5%
	73	1,53	1,34	<i>1,26</i>	<i>1,11</i>	1091	1232	1154	13%	6,7%
	74	1,52	1,33	<i>1,26</i>	<i>1,11</i>	1718	1908	1804	11%	5,8%
Auvergne	3	1,17	1,03	<i>1,20</i>	<i>1,06</i>	904	940	948	4%	-0,8%
	15	1,20	1,05	<i>1,20</i>	<i>1,06</i>	367	386	386	5%	0,1%
	43	1,42	1,24	<i>1,20</i>	<i>1,06</i>	413	452	427	9%	6,0%
	63	1,17	1,03	<i>1,20</i>	<i>1,06</i>	1972	2062	2080	5%	-0,9%

Languedoc- Roussillon	11	1,37	1,20	<i>1,37</i>	<i>1,20</i>	930	1007	<i>1008</i>	8%	-0,1%
	30	1,27	1,11	<i>1,37</i>	<i>1,20</i>	1984	2102	<i>2160</i>	6%	-2,7%
	34	1,43	1,25	<i>1,37</i>	<i>1,20</i>	3701	4096	<i>4039</i>	11%	1,4%
	48	1,50	1,31	<i>1,37</i>	<i>1,20</i>	157	176	<i>170</i>	12%	3,3%
	66	1,36	1,19	<i>1,37</i>	<i>1,20</i>	1290	1374	<i>1378</i>	7%	-0,3%
PACA	4	1,38	1,21	<i>1,32</i>	<i>1,16</i>	438	474	<i>468</i>	8%	1,3%
	5	1,22	1,07	<i>1,32</i>	<i>1,16</i>	472	505	<i>523</i>	7%	-3,5%
	6	1,45	1,27	<i>1,32</i>	<i>1,16</i>	4260	4693	<i>4559</i>	10%	2,9%
	13	1,27	1,11	<i>1,32</i>	<i>1,16</i>	8065	8555	<i>8660</i>	6%	-1,2%
	83	1,31	1,15	<i>1,32</i>	<i>1,16</i>	2945	3120	<i>3127</i>	6%	-0,2%
	84	1,30	1,13	<i>1,32</i>	<i>1,16</i>	1668	1771	<i>1781</i>	6%	-0,6%
Corse	2A	1,49	1,31	<i>1,42</i>	<i>1,25</i>	417	461	<i>455</i>	11%	1,4%
	2B	1,36	1,19	<i>1,42</i>	<i>1,25</i>	426	461	<i>468</i>	8%	-1,4%
DOM	9A	1,14	1,00	<i>1,00</i>	<i>1,00</i>	870	901	<i>870</i>	4%	3,6%
	9B	1,25	1,09	<i>1,00</i>	<i>1,00</i>	815	872	<i>815</i>	7%	7,0%
	9C	1,33	1,16	<i>1,00</i>	<i>1,00</i>	269	307	<i>269</i>	14%	14,1%
	9D	1,46	1,27	<i>1,00</i>	<i>1,00</i>	1641	1832	<i>1641</i>	12%	11,6%

Lecture : En Haute-Normandie, la base statistique ADELI compte, avant redressement mais après apurement, 995 médecins dans l'Eure (27) et 3530 en Seine-Maritime (76). Le redressement effectué en 2002 conduit à caler ces effectifs départementaux sur ceux de l'Ordre (qui correspondent – à un arrondi près – à ceux présentés dans la colonne (b)). Ainsi, le nombre total de médecins dans l'Eure est augmenté de 11 % (avant-dernière colonne), pour passer à 1103 (colonne b). Le nombre de médecins en Seine-Maritime est lui augmenté de 4%, pour passer à 3667. Dans chacun de ces départements, seuls les médecins salariés sont redressés (i.e. sont affectés d'une pondération supérieure à 1). Ainsi, dans l'Eure, les médecins salariés hospitaliers reçoivent tous une pondération égale à 1,42, et les salariés non hospitaliers une pondération égale à 1,24. En Seine-Maritime, ces pondérations sont respectivement de 1,16 et 1,02. La procédure de redressement utilisée jusqu'en 2001, définie au niveau de la région et non du département, aurait conduit à retenir des pondérations identiques pour les deux départements (soit 1,21 pour les salariés hospitaliers, et 1,06 pour les salariés non hospitaliers). Elle aurait conduit à un redressement plus « fort » en Seine-Maritime et plus « faible » dans l'Eure.

D – L'apurement du fichier Adeli, avant redressement

Avant d'effectuer les redressements décrits ci-dessus, le répertoire Adeli a été corrigé des incohérences et apuré des doubles comptes.

1) élimination des observations inexploitables.

Les enregistrements dont certains éléments indispensables n'étaient pas renseignés ont été éliminés de la base : c'est le cas lorsqu'on ne sait pas si le médecin est généraliste ou non ; lorsque l'on ne connaît pas sa situation professionnelle (libéral / salarié) ; ou quand toutes les variables concernant les différents exercices du médecin sont manquantes du fait d'un dossier incomplet (secteur d'activité, lieu d'exercice etc.). Cela représente en tout assez peu de médecins (une soixantaine). Même s'ils exercent bel et bien en réalité, ils sont éliminés du fichier.

2) Apurement des doubles comptes

Des médecins actifs sont inscrits dans deux départements. Dans ce cas on ne garde que l'observation correspondant à la date d'inscription à la D.D.A.S.S. la plus récente.

3) Corrections du classement en spécialiste

Même si cela nous éloigne des conceptions de l'Ordre des médecins, les médecins considérés comme spécialistes sont ici :

- les médecins ayant une nature de qualification codée '1' (qualifié spécialiste par le Conseil de l'Ordre).
- les médecins ayant une nature de qualification codée '4' (compétence exclusive) dans les disciplines suivantes : gynécologie médicale (codée 17), obstétrique (32), gynécologie médicale et obstétrique (48) et chirurgie urologique (47).
- les médecins ayant une nature de qualification codée '0' (concours de praticien hospitalier) et pratiquant une discipline de qualification reconnue par l'Ordre des médecins comme une spécialité.

Les médecins qui se déclarent spécialistes (ou qui ne se déclarent ni spécialistes ni généralistes) et qui ne sont pas dans l'une de ces trois catégories sont reclassés en généralistes. En 2002, pour la première fois, ont été détectés une vingtaine de médecins se déclarant qualifiés spécialistes avec une spécialité non reconnue. Il s'agissait de gérontologues qui ont été recodés en généralistes.

AVERTISSEMENT

Les chiffres publiés sont des estimations obtenues après redressement du fichier Adeli. Pour cette raison, certaines opérations semblent ne pas tomber « justes » aux yeux du lecteur. Par exemple, si l'on a $1,4 + 1,2 = 2,6$, la présentation arrondie dans le tableau diffusé donne $1 + 1 = 3$; chaque donnée élémentaire est juste, mais l'opération faite sur les données arrondies semble, à tort, fausse.

Tableau 1 a. Ensemble des médecins

	Total Métropole			Libéraux		Total salariés		Salariés hospitaliers		Autres salariés		D.O.M.
	Nombre	dens*	Femmes en %	Nombre	Femmes en %	Nombre	Femmes en %	Nombre	Femmes en %	Nombre	Femmes en %	
Ensemble des médecins	198 700	335	36.8	119 136	29.4	79 564	47.9	56 518	40.8	23 045	65.1	3 912
Omnipraticiens	97 329	164	36.4	67 670	27.5	29 659	56.7	15 781	48.1	13 878	66.3	2 126
Médecine générale	80 370	135	36.8	57 620	28.2	22 750	58.7	12 104	50.3	10 646	68.2	1 977
Autres (voir tableau 1 b.)	16 959	29	34.2	10 050	23.3	6 909	50.1	3 677	41.1	3 232	60.2	149
Spécialistes	101 370	171	37.2	51 466	32.0	49 904	42.6	40 737	38.0	9 167	63.2	1 787
Spécialités médicales	55 434	93	38.5	28 316	35.0	27 118	42.2	24 818	40.3	2 300	62.2	975
Anatomie et cytologie pathologique	1 602	3	59.5	719	50.2	883	67.0	786	66.9	97	68.3	26
Anesthésiologie Réanimation	10 086	17	37.2	3238	26.7	6 848	42.2	6638	42.3	210	40.0	218
Cardiologie	5 687	10	16.0	3673	12.9	2 014	21.6	1906	21.0	108	32.6	88
Dermatologie et vénéréologie	3 904	7	62.2	3379	63.2	525	55.6	435	53.1	90	68.1	54
Endocrinologie et métabolismes	1 322	2	66.0	690	67.2	632	64.6	593	64.6	39	64.8	24
Gastro-Entérologie Hépatologie	3 215	5	19.1	1917	14.0	1 298	26.7	1225	26.9	72	22.8	58
Génétique	102	0	63.0	2	100.0	100	62.3	95	61.4	5	77.7	3
Gynécologie médicale	1 841	7	90.2	1694	90.7	147	84.7	78	73.9	69	96.8	10
Hématologie	280	0	49.4	12	50.0	268	49.4	242	49.7	26	46.6	7
Médecine interne	2 449	4	23.2	401	15.2	2 048	24.7	1937	25.3	111	15.8	23
Médecine nucléaire	363	1	32.0	129	19.4	234	39.0	221	39.2	13	34.6	3
Médecine physique et de rééducation	1 894	3	39.8	608	22.2	1 286	48.1	1112	45.5	173	65.0	24
Néphrologie	1 045	2	26.8	222	22.1	823	28.1	757	27.0	65	40.9	26
Neurologie	1 655	3	37.4	673	33.1	982	40.4	934	40.5	48	37.5	32
Oncologie médicale	502	1	38.2	122	26.2	380	42.0	375	41.8	5	60.0	5
Pédiatrie	6 382	53	56.9	2961	51.4	3 421	61.7	2591	53.6	829	87.0	164
Pneumologie	2 588	4	29.9	1035	22.3	1 553	34.9	1431	34.2	122	43.3	33
Radiodiagnostic et imagerie médicale	7 325	12	27.1	4700	19.2	2 625	41.2	2495	41.1	130	43.3	142
Radiothérapie	588	1	31.3	265	26.4	323	35.3	314	35.2	9	38.1	5
Rhumatologie	2 607	4	32.5	1876	29.4	731	40.5	653	38.8	79	54.1	30
Spécialités chirurgicales	23 577	40	22.8	15 747	24.5	7 830	19.4	7 427	18.2	403	39.7	506
Chirurgie générale	4 760	8	5.7	2 150	3.8	2 610	7.4	2 536	7.5	74	2.7	92
Chirurgie infantile	81	0	35.2	11	45.5	70	33.6	69	34.2	1	.	10
Chirurgie maxillo-faciale	45	0	22.4	22	9.1	23	34.9	23	34.9	.	.	0
Chirurgie orthopédique et traumatologique	1 866	3	2.6	1 103	2.0	763	3.6	744	3.5	19	5.5	33
Chirurgie plastique et reconstructrice	262	0	21.6	203	20.7	59	24.5	57	25.1	1	.	6
Chirurgie thoracique et cardiaque	191	0	7.0	71	7.0	120	7.0	119	6.2	1	100.0	6
Chirurgie urologique	467	1	1.6	295	1.4	172	2.1	171	2.1	1	.	7
Chirurgie vasculaire	319	1	4.9	213	2.8	106	8.9	106	8.9	.	.	5
Chirurgie viscérale	463	1	11.3	146	7.5	317	13.0	308	12.6	9	24.8	12
Gynécologie obstétrique	5 093	20	36.7	3 347	38.7	1 746	32.8	1 671	32.2	75	46.5	161
Neurochirurgie	355	1	7.8	83	7.2	272	8.0	262	8.3	10	.	10
Ophthalmologie	5 345	9	43.2	4 606	42.2	739	49.6	625	45.2	115	73.2	95
Oto-rhino laryngologie	2 919	5	15.1	2 266	11.8	653	26.8	602	26.4	51	31.5	54
Stomatologie	1 412	2	15.4	1 231	13.5	181	28.4	135	24.3	46	40.8	15
Biologie médicale	3 028	5	46.6	868	32.6	2 160	52.2	1 535	51.5	624	53.9	54
Psychiatrie	13 432	23	42.1	6 452	36.9	6 980	46.8	6 126	45.8	854	54.4	183
Médecine du travail	4 879	8	69.2	73	54.8	4 806	69.4	400	75.8	4 406	68.8	47
Santé publique	1 020	2	58.9	10	60.0	1 010	58.9	431	51.9	580	64.1	22
D.O.M.	3 912	232	31.3	2 276	26.8	1 636	37.4	1 148	30.3	488	53.9	
France métropolitaine + D.O.M.	202 612	332	36.7	121 412	29.4	81 200	47.6	57 667	40.6	23 533	64.9	

Avertissement : sur la cohérence des totaux, voir avertissement page précédente

- Nombre de médecins pour 100 000 habitants, sauf pour la pédiatrie (enfants de 15 ans et moins) et gynécologie obstétrique (femmes de 15 ans et plus). Pour les densités régionales et départementales, voir les tableaux 5d et 5e.

NB. Du fait que pour la première fois en 2002 l'effectif DOM a été redressé, il n'est pas possible d'effectuer de comparaison avec l'effectif et la densité DOM de l'année 2001.

Tableau 1 b. Médecins généralistes selon les compétences qu'ils détiennent

Omnipraticiens	Total Métropole		Libéraux		Total salariés		Salariés hospitaliers		Autres salariés		D.O.M.
	Nombre	Femmes en %	Nombre	Femmes en %	Nombre	Femmes en %	Nombre	Femmes en %	Nombre	Femmes en %	
Ensemble des omnipraticiens	97 329	36.4	67 670	27.5	29 659	56.7	15 781	48.1	13 878	66.3	2 126
Médecine générale	80 370	36.8	57 620	28.2	22 750	58.7	12 104	50.3	10 646	68.2	1 977
Autres	16 959	34.2	10 050	23.3	6 909	50.1	3 677	41.1	3 232	60.2	149
Aide médicale urgente	677	34.8	183	29.5	494	36.8	462	34.7	32	66.4	19
Allergologie	713	58.4	572	55.6	141	69.9	65	69.9	76	69.9	10
Angéiologie	1 701	45.7	1 526	44.0	175	60.1	128	60.9	47	57.9	10
Diabétologie nutrition	113	53.1	71	53.5	42	52.5	28	51.3	14	54.8	0
Evaluation de la douleur	26	54.6	12	41.7	14	66.0	13	71.5	1	.	0
Gérontologie gériatrie	1 216	47.7	428	22.9	788	61.2	669	59.5	118	70.4	5
Hydrologie et climatologie médicales	288	38.2	246	35.4	42	54.5	19	40.4	23	65.8	0
Hygiène hospitalière	3	56.0	.	.	3	56.0	3	56.0	.	.	0
Médecine aérospatiale	118	16.7	89	10.1	29	37.0	11	34.3	17	38.7	1
Médecine de catastrophe	388	26.4	98	17.3	290	29.5	261	29.4	29	30.0	2
Médecine du sport	5 980	14.5	4 993	10.6	987	33.9	395	26.2	591	39.0	33
Médecine d'urgence	66	18.1	1	100.0	65	16.8	64	17.1	1	.	0
Médecine légale	236	22.0	167	18.0	69	31.6	37	32.4	32	30.6	2
Médecine pénitentiaire	9	12.2	4	.	5	21.7	5	21.7	.	.	0
Pathologie des infections tropicales	342	22.4	235	15.7	107	36.9	62	27.4	45	50.1	15
Phoniatry	58	76.2	32	75.0	26	77.6	12	67.9	15	85.2	0
Réanimation médicale	142	16.6	8	.	134	17.6	134	17.6	.	.	4
Stomatologie	2	48.8	.	.	2	48.8	2	48.8	.	.	0
Technologies transfusionnelles	30	65.2	2	100.0	28	62.7	8	32.7	21	73.6	3
Toxicomanie et alcoolologie	87	51.1	28	39.3	59	56.6	42	49.0	17	75.2	0
Anatomie et cytologie pathologique	49	51.2	14	35.7	35	57.4	33	58.1	2	46.3	1
Anesthésie réanimation	190	39.5	67	28.4	123	45.6	99	40.4	24	67.5	6
Cardiologie	130	15.1	57	8.8	73	20.1	57	12.6	16	46.2	0
Dermatologie et vénéréologie	36	49.1	19	47.4	17	51.1	12	38.8	5	78.8	1
Endocrinologie et métabolismes	97	46.9	36	25.0	61	59.7	50	56.8	12	71.9	4
Gastro-entérologie-hépatologie	78	20.8	37	10.8	41	29.8	28	28.5	13	32.5	1
Génétique	53	67.4	3	33.3	50	69.4	40	70.3	10	65.7	0
Gynécologie médicale	150	60.8	98	61.2	52	60.0	29	52.0	23	70.4	1
Hématologie	140	43.1	9	33.3	131	43.8	105	43.1	26	46.4	0
Médecine nucléaire	90	31.9	10	20.0	80	33.3	70	35.2	10	21.1	2
Médecine physique et de rééducation	60	41.6	17	17.6	43	51.1	30	47.8	13	58.4	1
Néphrologie	47	25.1	11	18.2	36	27.3	27	32.7	9	11.6	1
Neurologie	11	38.2	6	50.0	5	22.7	4	.	1	100.0	0
Oncologie médicale	118	38.5	26	34.6	92	39.6	83	39.9	9	36.6	0
Pédiatrie	221	55.4	96	37.5	125	69.2	41	34.4	84	86.1	1
Pneumologie	80	30.1	30	23.3	50	34.2	43	30.0	7	58.4	0
Rhumatologie	54	27.8	30	20.0	24	37.6	18	39.6	6	31.9	1
Chirurgie infantile	16	14.1	3	33.3	13	9.5	11	.	1	100.0	0
Chirurgie maxillo-faciale	18	12.1	8	12.5	10	11.9	8	15.0	2	.	0
Chirurgie orthopédique et traumatologique	239	2.8	116	1.7	123	3.8	121	3.8	1	.	2
Chirurgie plastique et reconstructrice	24	13.4	16	12.5	8	15.2	5	22.2	2	.	0
Chirurgie thoracique	15	.	3	.	12	.	12	.	.	.	0
Chirurgie urologique	18	.	6	.	12	.	11	.	1	.	0
Gynécologie obstétrique	141	32.2	75	36.0	66	27.9	59	23.3	7	69.0	0
Neurochirurgie	7	.	3	.	4	.	4	.	.	.	1
Stomatologie	2	50.0	2	50.0	0
Biologie	21	53.5	.	.	21	53.5	14	46.8	7	66.6	0
Psychiatrie	157	47.4	67	37.3	90	54.8	77	59.1	13	30.5	1
Médecine du travail	2 502	61.4	490	34.3	2 012	68.0	168	78.8	1844	67.0	19

Avertissement : sur la cohérence des totaux, voir avertissement page 16

Tableau 1 c. Médecins acupuncteurs et homéopathes

	Médecins à la fois Acupuncteurs & Homéopathes		Acupuncteurs seulement		Homéopathes seulement	
	Nombre	Femmes en %	Nombre	Femmes en %	Nombre	Femmes en %
Total	1 741	31.2	3 791	30.6	4 423	39.2
Omnipraticiens	1 714	31.1	3 716	30.6	4 256	40.3
Médecine générale	1 494	32.4	3 197	32.2	3 714	50.2
Autres, dont (selon les compétences qu'ils détiennent) :	220		519		542	
Allergologie	6	16.7	23	39.8	20	50.2
Gérontologie-gériatrie	7	28.6	18	17.8	24	24.6
Anesthésie-réanimation	5	60.0	12	50.1	8	50.0
Angéiologie	5	20.0	11	9.1	9	50.0
Médecine du sport	145	15.9	334	16.2	342	19.5
Médecine du travail	21	33.3	45	38.6	54	51.7
Pathologie des infections tropicales	6	16.7	15	6.7	20	30.0
Hydrologie et climatologie médicale	9	66.7	11	54.5	24	58.3
Pédiatrie	4	75.0	6	50.0	7	72.2
Spécialistes	27	41.5	75	.	166	52.6
<i>dont :</i>						
Anesthésie-réanimation	2	.	8	14.0	2	.
Rhumatologie	2	50.0	14	28.6	3	33.3
Dermato-vénérologie	3	66.7	4	75.0	15	66.7
Médecine interne	1	.	2	.	2	.
Endocrinologie	2	50.0	3	33.3	2	50.0
Gynécologie médicale	2	100.0	3	62.3	5	100.0
Pédiatrie	1	.	1	.	83	56.6
Psychiatrie	.	.	9	.	13	25.0
Médecine physique et de rééducation	2	50.0	9	22.2	3	33.3
Médecine du travail	3	31.3
Oto-rhino-laryngologie	2	50.0	2	50.0	8	24.2
Gynécologie-obstétrique	.	.	1	.	10	80.0

Tableau 2 b. Effectifs des médecins par spécialité et secteur d'activité

	Hôpital public	hóp. privé PSPH	hóp. privé non PSPH	Centre de santé	Cabinet individuel	Cabinet de groupe ou Société	Prévention	Autres	Total Effectif
Ensemble des médecins	50 173	5 828	5 335	1 105	65 156	48 973	10 191	11 938	198 700
Libéraux	645	135	4 038	29	64 690	48 404	91	1 104	119 136
Salariés	49 528	5 693	1 297	1 076	466	569	10 100	10 834	79 564
Omnipraticiens	13 799	1 587	1 044	658	39 443	27 661	5 634	7 504	97 329
Libéraux	220	27	402	17	39 286	27 516	54	148	67 670
Salariés	13 579	1 560	642	641	157	145	5 580	7 356	29 659
dont Médecine générale	10 620	1 173	771	552	33 818	23 371	3 648	6 417	80 370
Libéraux	192	24	245	14	33 695	23 277	43	130	57 620
Salariés	10 428	1 149	526	538	123	94	3 605	6 287	22 750
dont Autres (voir Tab 1b.)	3 178	414	273	106	5 625	4 289	1 986	1 088	16 959
Libéraux	28	3	157	3	5 591	4 239	11	18	10 050
Salariés	3 150	411	116	103	34	50	1 975	1 070	6 909
Ensemble des spécialités	36 375	4 241	4 291	447	25 713	21 312	4 557	4 434	101 370
Libéraux	425	108	3 636	12	25 404	20 888	37	956	51 466
Salariés	35 950	4 133	655	435	309	424	4 520	3 478	49 904
Spécialités médicales	21 893	2 770	2 379	205	12 793	13 620	516	1 259	55 434
Libéraux	235	57	1 931	7	12 608	13 345	15	118	28 316
Salariés	21 658	2 713	448	198	185	275	501	1 141	27 118
Anatomie et cytologie pathologique	706	93	1	1	159	477	.	164	1 602
Anesthésiologie Réanimation	5 995	605	1 160	3	1 125	1 129	7	60	10 086
Cardiologie	1 710	175	214	18	1 527	1 985	12	46	5 687
Dermatologie et vénéréologie	409	20	33	24	2 100	1 259	13	46	3 904
Endocrinologie et métabolismes	551	48	28	7	440	218	7	22	1 322
Gastro-Entérologie Hépatologie	1 147	87	84	9	764	1 080	6	39	3 215
Génétique	93	2	.	2	1	1	.	2	102
Gynécologie médicale	57	21	10	19	1 044	637	21	31	1 841
Hématologie	220	21	1	1	9	3	.	23	280
Médecine interne	1 814	128	49	5	242	147	9	54	2 449
Médecine nucléaire	177	45	17	1	28	85	.	8	363
Médecine physique et de rééducation	518	433	197	9	375	206	13	143	1 894
Néphrologie	698	37	80	7	88	92	4	39	1 045
Neurologie	903	42	17	1	370	292	2	27	1 655
Oncologie médicale	212	163	17	.	46	58	.	5	502
Pédiatrie	2 463	157	54	27	1 787	1 118	363	413	6 382
Pneumologie	1 243	159	98	14	469	535	21	48	2 588
Radiodiagnostic et imagerie médicale	2 214	327	218	44	1 110	3 353	25	34	7 325
Radiothérapie	175	143	45	2	50	167	.	7	588
Rhumatologie	585	61	54	10	1 059	776	13	49	2 607
Spécialités chirurgicales	6 872	670	1 683	110	7 668	6 375	57	142	23 577
Libéraux	137	41	1 619	3	7 610	6 322	5	10	15 747
Salariés	6 735	629	64	107	58	53	52	132	7 830
Chirurgie générale	2 302	256	651	.	866	652	5	28	4 760
Chirurgie infantile	69	2	2	.	6	2	.	.	81
Chirurgie maxillo-faciale	24	.	.	.	11	10	.	.	45
Chirurgie orthopédique et traumatologique	688	68	292	.	402	405	2	8	1 866
Chirurgie plastique et reconstructrice	55	8	26	.	118	54	.	.	262
Chirurgie thoracique et cardiaque	115	5	12	1	25	33	.	.	191
Chirurgie urologique	156	17	58	.	103	132	.	.	467
Chirurgie vasculaire	100	10	40	.	77	92	.	.	319
Chirurgie viscérale	287	21	53	.	48	51	1	2	463
Gynécologie obstétrique	1 543	145	251	14	1 665	1 434	17	24	5 093
Neurochirurgie	254	8	23	.	36	27	.	6	355
Ophthalmologie	593	46	104	64	2 426	2 063	17	33	5 345
Oto-rhino laryngologie	548	77	131	9	1 060	1 058	11	24	2 919
Stomatologie	137	7	39	22	826	359	3	18	1 412
Biologie médicale	1 460	65	19	10	57	39	11	1 367	3 028
Libéraux	4	.	5	.	39	14	.	806	868
Salariés	1 456	65	14	10	18	25	11	561	2 160
Psychiatrie	5 377	690	197	90	5 112	1 255	95	616	13 432
Libéraux	48	10	80	2	5 087	1 196	10	19	6 452
Salariés	5 329	680	117	88	25	59	85	597	6 980
Médecine du travail	377	16	8	26	75	18	3 769	590	4 879
Libéraux	1	.	.	.	54	9	7	2	73
Salariés	376	16	8	26	21	9	3 762	588	4 806
Santé publique	396	30	5	7	7	6	110	459	1 020
Libéraux	.	.	1	.	6	2	.	1	10
Salariés	396	30	4	7	1	4	110	458	1 010

Avertissement : sur la cohérence des totaux, voir avertissement page 16

Tableau 2c. Pourcentage de femmes par spécialité et secteur d'activité

	Hôpital public	hóp. privé PSPH	hóp. privé non PSPH	Centre de santé	Cabinet individuel	Cabinet de groupe ou Société	Prévention	Autres	Total
Ensemble des médecins	40.7	40.7	24.5	58.4	31.6	27.3	73.1	58.3	36.8
Libéraux	42.9	34.1	17.5	58.6	31.6	27.1	68.1	35.8	29.4
Salariés	40.7	40.9	46.4	58.3	40.3	39.9	73.1	60.6	47.9
Omnipraticiens	47.5	50.7	45.4	55.4	28.4	25.8	75.7	60.7	36.4
Libéraux	49.5	37.0	30.1	52.9	28.4	25.7	72.2	50.7	27.5
Salariés	47.5	50.9	55.0	55.5	51.1	41.7	75.8	60.9	56.7
dont Médecine générale	49.5	54.0	49.6	55.4	29.1	26.6	81.9	61.9	36.8
Libéraux	51.0	41.7	33.9	42.9	29.0	26.5	76.7	54.6	28.2
Salariés	49.5	54.2	56.9	55.8	52.4	42.4	82.0	62.0	58.7
dont Autres (voir Tab 1b.)	40.8	41.3	33.5	55.3	24.7	21.6	64.4	53.9	34.2
Libéraux	39.3	.	24.2	100.0	24.6	21.4	54.5	22.2	23.3
Salariés	40.8	41.6	46.2	54.0	46.7	40.3	64.5	54.4	50.1
Ensemble des spécialités	38.1	37.0	19.4	62.7	36.6	29.2	69.8	54.3	37.2
Libéraux	39.5	33.3	16.1	66.7	36.6	28.9	62.2	33.5	32.0
Salariés	38.1	37.1	38.0	62.6	34.8	39.3	69.9	60.0	42.6
Spécialités médicales	40.7	38.4	25.7	62.1	41.5	30.2	83.8	61.4	38.5
Libéraux	44.3	47.4	23.5	71.4	41.6	30.0	80.0	47.5	35.0
Salariés	40.7	38.2	35.2	61.7	33.7	39.5	83.9	62.8	42.2
Anatomie et cytologie pathologique	67.9	57.7	100.0	.	56.4	49.8	.	55.5	59.5
Anesthésiologie Réanimation	42.5	39.7	26.8	64.7	33.6	21.2	86.0	46.2	37.2
Cardiologie	20.4	27.0	13.7	64.4	15.1	11.6	18.9	25.3	16.0
Dermatologie et vénéréologie	52.4	68.7	61.8	83.1	62.1	65.0	91.7	59.7	62.2
Endocrinologie et métabolismes	65.8	49.0	64.0	57.1	67.1	68.3	69.4	67.5	66.0
Gastro-Entérologie Hépatologie	26.9	25.7	17.4	33.4	16.8	11.7	57.0	19.5	19.1
Genétique	60.8	100.0	.	100.0	100.0	.	.	100.0	63.0
Gynécologie médicale	69.0	88.2	50.9	94.5	89.8	92.9	94.3	96.8	90.2
Hématologie	51.1	34.6	100.0	.	32.5	62.0	.	51.9	49.4
Médecine interne	25.9	14.9	14.3	.	16.3	14.7	21.1	15.5	23.2
Médecine nucléaire	37.4	44.9	17.2	100.0	21.9	21.4	.	12.1	32.0
Médecine physique et de rééducation	56.7	36.9	32.2	68.1	23.6	21.2	65.4	62.9	39.8
Néphrologie	26.7	19.7	29.6	57.5	24.3	21.4	24.6	42.4	26.8
Neurologie	41.0	36.8	40.4	100.0	33.0	31.4	50.0	41.0	37.4
Oncologie médicale	44.4	38.8	29.1	.	26.1	24.1	.	60.0	38.2
Pédiatrie	53.8	52.8	44.6	77.6	51.0	51.4	92.4	86.5	56.9
Pneumologie	35.2	30.0	19.3	28.7	25.4	20.1	61.4	53.7	29.9
Radiodiagnostic et imagerie médicale	40.9	44.8	15.2	51.5	23.6	17.5	62.3	28.6	27.1
Radiothérapie	35.8	33.7	22.5	.	36.0	25.8	.	33.2	31.3
Rhumatologie	39.4	35.7	27.9	70.1	32.1	25.8	60.4	48.7	32.5
Spécialités chirurgicales	18.4	17.0	7.3	66.5	27.9	24.8	59.3	32.7	22.8
Libéraux	27.0	7.3	6.4	66.7	28.0	24.9	40.0	50.0	24.5
Salariés	18.2	17.6	30.2	66.5	15.6	11.4	61.2	31.4	19.4
Chirurgie générale	7.7	5.2	2.3	.	4.9	3.7	.	7.1	5.7
Chirurgie infantile	34.3	.	.	.	66.7	45.0	.	.	35.2
Chirurgie maxillo-faciale	33.5	.	.	.	9.1	10.0	.	.	22.4
Chirurgie orthopédique et traumatologique	3.8	.	2.4	.	3.0	1.0	.	.	2.6
Chirurgie plastique et reconstructrice	23.4	30.0	34.6	.	21.2	12.9	.	.	21.6
Chirurgie thoracique et cardiaque	6.4	.	16.7	100.0	12.0	.	.	.	7.0
Chirurgie urologique	1.4	7.7	1.7	.	2.9	.	.	.	1.6
Chirurgie vasculaire	8.3	11.8	2.5	.	1.3	4.3	.	.	4.9
Chirurgie viscérale	12.3	12.0	6.0	.	14.5	6.4	100.0	.	11.3
Gynécologie obstétrique	32.3	32.8	15.5	53.8	42.6	37.9	68.5	44.6	36.7
Neurochirurgie	8.5	.	.	.	11.0	7.3	.	.	7.8
Ophthalmologie	44.7	60.5	26.1	78.4	44.3	40.4	76.7	64.2	43.2
Oto-rhino laryngologie	26.5	18.3	9.7	44.9	12.8	11.1	49.8	29.9	15.1
Stomatologie	23.6	49.0	15.4	48.1	14.0	11.4	67.5	32.3	15.4
Biologie médicale	51.2	54.9	64.1	56.2	53.0	45.6	71.4	40.5	46.6
Libéraux	50.0	.	60.0	.	56.4	42.9	.	31.0	32.6
Salariés	51.2	54.9	65.6	56.2	45.6	47.1	71.4	54.1	52.2
Psychiatrie	45.6	47.9	38.1	55.2	36.6	38.5	62.4	53.3	42.1
Libéraux	52.1	60.0	28.8	50.0	36.6	37.8	60.0	36.8	36.9
Salariés	45.6	47.7	44.5	55.3	40.1	53.1	62.6	53.9	46.8
Médecine du travail	75.3	75.7	86.0	82.7	64.9	65.5	68.0	72.3	69.2
Libéraux	57.4	55.6	42.9	50.0	54.8
Salariés	75.5	75.7	86.0	82.7	84.0	75.8	68.0	72.4	69.4
Santé publique	51.8	47.4	100.0	50.0	41.5	61.0	79.4	60.9	58.9
Libéraux	.	.	100.0	.	50.0	50.0	.	100.0	60.0
Salariés	51.8	47.4	100.0	50.0	.	67.0	79.4	60.8	58.9

Tableau 5 d. Effectifs et densité des médecins par région et département (spécialistes/généralistes)

DEPARTEMENT	Population	Effectifs			Densité		
		Total	Spécialistes	Généralistes	Total	Spécialistes	Généralistes
France métropolitaine	59 344 000	198 700	101 370	97 329	335	171	164
Bas-Rhin	1 049 717	3 931	2 107	1 825	374	201	174
Haut-Rhin	720 906	2 111	1 056	1 055	293	146	146
ALSACE	1 770 622	6 043	3 162	2 880	341	179	163
Dordogne	392 227	984	371	613	251	95	156
Gironde	1 313 098	5 321	3 060	2 261	405	233	172
Landes	333 450	948	397	551	284	119	165
Lot-et-Garonne	308 100	839	388	451	272	126	146
Pyénées-Atlantiques	610 288	2 174	1 141	1 033	356	187	169
AQUITAINE	2 957 163	10 267	5 357	4 910	347	181	166
Allier	345 023	940	420	520	272	122	151
Cantal	150 276	386	160	226	257	106	150
Haute-Loire	212 091	452	161	291	213	76	137
Puy-de-Dôme	610 328	2 062	1 031	1 032	338	169	169
AUVERGNE	1 317 718	3 840	1 772	2 069	291	134	157
Côte-d'Or	512 021	1 792	894	898	350	175	175
Nièvre	225 449	551	227	324	244	101	144
Saône-et-Loire	545 896	1 354	616	738	248	113	135
Yonne	338 012	794	333	461	235	99	136
BOURGOGNE	1 621 378	4 491	2 071	2 420	277	128	149
Côtes-d'Armor	547 855	1 455	654	801	266	119	146
Finistère	862 065	2 772	1 391	1 382	322	161	160
Ille-et-Vilaine	889 138	2 856	1 461	1 396	321	164	157
Morbihan	654 336	1 816	873	943	278	133	144
BRETAGNE	2 953 394	8 900	4 379	4 521	301	148	153
Cher	315 117	730	341	389	232	108	123
Eure-et-Loir	411 230	926	414	512	225	101	125
Indre	231 713	522	218	304	225	94	131
Indre-et-Loire	563 713	2 007	1 145	862	356	203	153
Loir-et-Cher	319 325	788	327	461	247	102	144
Loiret	630 273	1 607	801	806	255	127	128
CENTRE	2 471 372	6 581	3 247	3 334	266	131	135
Ardennes	291 066	696	287	409	239	99	141
Aube	294 584	682	294	388	232	100	132
Marne	569 791	1 770	895	875	311	157	154
Haute-Marne	194 307	493	212	281	254	109	145
CHAMPAGNE-ARDENNE	1 349 747	3 641	1 687	1 954	270	125	145
Corse- du Sud	119 107	461	231	230	387	194	193
Haute-Corse	143 747	461	213	248	321	148	173
CORSE	262 854	922	444	478	351	169	182
Doubs	504 643	1 691	878	814	335	174	161
Jura	253 429	624	261	363	246	103	143
Haute-Saône	231 763	524	192	332	226	83	143
Territoire- de- Belfort	138 935	372	167	205	268	120	148
FRANCHE-COMTE	1 128 771	3 211	1 498	1 714	284	133	152
Paris	2 143 282	18 141	11 255	6 886	846	525	321
Seine-et-Marne	1 215 797	3 006	1 453	1 553	247	120	128
Yvelines	1 369 715	4 278	2 344	1 935	312	171	141
Essonne	1 144 060	3 297	1 608	1 689	288	141	148
Hauts-de-Seine	1 452 875	6 320	3 357	2 962	435	231	204
Seine-Saint-Denis	1 396 028	3 926	1 754	2 172	281	126	156
Val-de-Marne	1 241 342	4 911	2 864	2 047	396	231	165
Val-d'Oise	1 118 942	3 059	1 591	1 468	273	142	131
ILE-DE-FRANCE	11 082 041	46 939	26 228	20 712	424	237	187
Aude	314 522	1 007	476	531	320	151	169
Gard	635 343	2 102	1 012	1 090	331	159	172
Hérault	922 727	4 096	2 240	1 856	444	243	201
Lozère	74 215	176	67	109	237	90	147
Pyénées-Orientales	400 979	1 374	623	751	343	155	187
LANGUEDOC-ROUSSILLON	2 347 787	8 756	4 418	4 338	373	188	185

Tableau 5 d. Effectifs et densité des médecins par région et département (spécialistes/généralistes)

DEPARTEMENT	Population	Effectifs			Densité		
		Total	Spécialistes	Généralistes	Total	Spécialistes	Généralistes
Corrèze	233 642	649	295	354	278	126	152
Creuse	124 037	310	109	201	250	88	162
Haute-Vienne	357 275	1 365	684	682	382	191	191
LIMOUSIN	714 954	2 324	1 088	1 237	325	152	173
Meurthe-et-Moselle	718 387	2 753	1 510	1 244	383	210	173
Meuse	193 125	400	150	250	207	78	129
Moselle	1 032 465	2 730	1 293	1 437	264	125	139
Vosges	382 409	940	416	524	246	109	137
LORRAINE	2 326 386	6 824	3 369	3 455	293	145	149
Ariège	138 310	414	166	248	299	120	179
Aveyron	265 054	756	345	411	285	130	155
Haute-Garonne	1 080 358	4 774	2 691	2 083	442	249	193
Gers	173 204	488	191	297	282	110	171
Lot	162 481	481	209	272	296	129	167
Hautes-Pyrénées	223 610	842	409	433	377	183	194
Tarn	347 137	1 121	600	521	323	173	150
Tarn-et-Garonne	208 665	591	278	313	283	133	150
MIDI-PYRENEES	2 598 819	9 468	4 888	4 579	364	188	176
Nord	2 579 651	8 051	3 691	4 360	312	143	169
Pas-de-Calais	1 454 959	3 519	1 433	2 086	242	98	143
NORD-PAS-DE-CALAIS	4 034 610	11 570	5 124	6 446	287	127	160
Calvados	659 234	2 085	1 099	986	316	167	150
Manche	485 688	1 122	511	611	231	105	126
Orne	294 252	661	289	373	225	98	127
BASSE-NORMANDIE	1 439 174	3 868	1 898	1 970	269	132	137
Eure	550 915	1 103	464	640	200	84	116
Seine-Maritime	1 250 604	3 667	1 854	1 813	293	148	145
HAUTE-NORMANDIE	1 801 519	4 770	2 318	2 453	265	129	136
Loire-Atlantique	1 162 237	3 627	1 887	1 740	312	162	150
Maine-et-Loire	744 682	2 105	1 046	1 059	283	140	142
Mayenne	289 776	575	223	352	198	77	121
Sarthe	537 570	1 294	577	717	241	107	133
Vendée	550 129	1 267	510	757	230	93	138
PAYS DE LA LOIRE	3 284 394	8 869	4 243	4 626	270	129	141
Aisne	540 037	1 235	536	699	229	99	129
Oise	775 728	1 761	759	1 002	227	98	129
Somme	561 948	1 714	814	900	305	145	160
PICARDIE	1 877 714	4 710	2 109	2 602	251	112	139
Charente	341 878	921	384	537	269	112	157
Charente-Maritime	567 878	1 682	777	905	296	137	159
Deux-Sèvres	347 108	875	330	545	252	95	157
Vienne	406 373	1 325	673	652	326	166	160
POITOU-CHARENTES	1 663 237	4 803	2 164	2 639	289	130	159
Alpes-de-Haute-Provence	142 437	474	194	280	333	136	197
Hautes-Alpes	123 993	505	208	297	407	168	240
Alpes-Maritimes	1 026 326	4 693	2 713	1 980	457	264	193
Bouches-du-Rhône	1 868 142	8 555	4 652	3 903	458	249	209
Var	921 739	3 120	1 579	1 541	338	171	167
Vaucluse	509 983	1 771	906	865	347	178	170
PROVENCE-ALPES-COTE-D'AZUR	4 592 621	19 119	10 252	8 867	416	223	193
Ain	528 183	1 091	453	638	207	86	121
Ardeche	289 840	729	317	413	252	109	142
Drôme	445 963	1 278	617	661	287	138	148
Isère	1 118 844	3 680	1 888	1 792	329	169	160
Loire	731 059	2 244	1 162	1 082	307	159	148
Rhône	1 604 739	6 619	3 833	2 786	412	239	174
Savoie	380 891	1 232	557	675	323	146	177
Haute-Savoie	648 203	1 908	829	1 079	294	128	166
RHONE-ALPES	5 747 723	18 782	9 656	9 126	327	168	159

NB En raison du nouveau type de redressement 2002, redressement départemental et non plus régional, il n'est plus possible d'effectuer de comparaison d'effectifs départementaux avec l'année précédente. La comparaison régionale reste valable.

Tableau 5 e. Effectifs et densité des médecins par région et département (libéraux et mixtes/salariés)

DEPARTEMENT	Population	Effectifs			Densité		
		Total	Libéraux et mixtes	Salariés	Total	Libéraux et mixtes	Salariés
France métropolitaine	59 344 000	198700	119136	79564	335	201	134
Bas-Rhin	1 049 717	3931	2258	1673	374	215	159
Haut-Rhin	720 906	2111	1143	968	293	159	134
ALSACE	1 770 622	6043	3401	2642	341	192	149
Dordogne	392 227	984	649	335	251	165	85
Gironde	1 313 098	5321	3378	1943	405	257	148
Landes	333 450	948	656	292	284	197	88
Lot-et-Garonne	308 100	839	538	301	272	175	98
Pyrénées-Atlantiques	610 288	2174	1522	652	356	249	107
AQUITAINE	2 957 163	10267	6743	3524	347	228	119
Allier	345 023	940	582	358	272	169	104
Cantal	150 276	386	247	139	257	164	92
Haute-Loire	212 091	452	282	170	213	133	80
Puy-de-Dôme	610 328	2062	1238	824	338	203	135
AUVERGNE	1 317 718	3840	2349	1491	291	178	113
Côte-d'Or	512 021	1792	1001	791	350	195	154
Nièvre	225 449	551	350	201	244	155	89
Saône-et-Loire	545 896	1354	858	496	248	157	91
Yonne	338 012	794	509	285	235	151	84
BOURGOGNE	1 621 378	4491	2718	1773	277	168	109
Côtes-d'Armor	547 855	1455	935	520	266	171	95
Finistère	862 065	2772	1608	1164	322	187	135
Ille-et-Vilaine	889 138	2856	1603	1253	321	180	141
Morbihan	654 336	1816	1137	679	278	174	104
BRETAGNE	2 953 394	8900	5283	3617	301	179	122
Cher	315 117	730	439	291	232	139	92
Eure-et-Loir	411 230	926	564	362	225	137	88
Indre	231 713	522	312	210	225	135	91
Indre-et-Loire	563 713	2007	1137	870	356	202	154
Loir-et-Cher	319 325	788	516	272	247	162	85
Loiret	630 273	1607	964	643	255	153	102
CENTRE	2 471 372	6581	3932	2649	266	159	107
Ardennes	291 066	696	394	302	239	135	104
Aube	294 584	682	426	256	232	145	87
Marne	569 791	1770	1002	768	311	176	135
Haute-Marne	194 307	493	301	192	254	155	99
CHAMPAGNE-ARDENNE	1 349 747	3641	2123	1518	270	157	112
Corse-du-Sud	119 107	461	300	161	387	252	135
Haute-Corse	143 747	461	308	153	321	214	106
CORSE	262 854	922	608	314	351	231	119
Doubs	504 643	1691	947	744	335	188	147
Jura	253 429	624	377	247	246	149	97
Haute-Saône	231 763	524	316	208	226	136	90
Territoire de Belfort	138 935	372	220	152	268	158	109
FRANCHE-COMTE	1 128 771	3211	1860	1351	284	165	120
Paris	2 143 282	18141	9257	8884	846	432	415
Seine-et-Marne	1 215 797	3006	1883	1123	247	155	92
Yvelines	1 369 715	4278	2698	1580	312	197	115
Essonne	1 144 060	3297	2048	1249	288	179	109
Hauts-de-Seine	1 452 875	6320	3446	2874	435	237	198
Seine-Saint-Denis	1 396 028	3926	2301	1625	281	165	116
Val-de-Marne	1 241 342	4911	2464	2447	396	198	197
Val-d'Oise	1 118 942	3059	1894	1165	273	169	104
ILE-DE-FRANCE	11 082 041	46939	25991	20948	424	235	189
Aude	314 522	1007	668	339	320	212	108
Gard	635 343	2102	1397	705	331	220	111
Hérault	922 727	4096	2616	1480	444	284	160
Lozère	74 215	176	105	71	237	141	96
Pyrénées-Orientales	400 979	1374	985	389	343	246	97
LANGUEDOC-ROUSSILLON	2 347 787	8756	5771	2985	373	246	127

Tableau 5 e. Effectifs et densité des médecins par région et département (libéraux et mixtes/salariés)

DEPARTEMENT	Population	Effectifs			Densité		
		Total	Libéraux et mixtes	Salariés	Total	Libéraux et mixtes	Salariés
Corrèze	233 642	649	417	232	278	178	99
Creuse	124 037	310	193	117	250	156	94
Haute-Vienne	357 275	1 365	786	579	382	220	162
LIMOUSIN	714 954	2 324	1 396	928	325	195	130
Meurthe-et-Moselle	718 387	2 753	1 459	1 294	383	203	180
Meuse	193 125	400	243	157	207	126	81
Moselle	1 032 465	2 730	1 569	1 161	264	152	112
Vosges	382 409	940	596	344	246	156	90
LORRAINE	2 326 386	6 824	3 867	2 957	293	166	127
Ariège	138 310	414	244	170	299	176	123
Aveyron	265 054	756	466	290	285	176	109
Haute-Garonne	1 080 358	4 774	3 229	1 545	442	299	143
Gers	173 204	488	318	170	282	184	98
Lot	162 481	481	278	203	296	171	125
Hautes-Pyrénées	223 610	842	511	331	377	229	148
Tarn	347 137	1 121	678	443	323	195	128
Tarn-et-Garonne	208 665	591	398	193	283	191	92
MIDI-PYRENEES	2 598 819	9 468	6 122	3 346	364	236	129
Nord	2 579 651	8 051	4 790	3 261	312	186	126
Pas-de-Calais	1 454 959	3 519	2 165	1 354	242	149	93
NORD-PAS-DE-CALAIS	4 034 610	11 570	6 955	4 615	287	172	114
Calvados	659 234	2 085	1 173	912	316	178	138
Manche	485 688	1 122	682	440	231	140	91
Orne	294 252	661	379	282	225	129	96
BASSE-NORMANDIE	1 439 174	3 868	2 234	1 634	269	155	114
Eure	550 915	1 103	688	415	200	125	75
Seine-Maritime	1 250 604	3 667	2 223	1 444	293	178	115
HAUTE-NORMANDIE	1 801 519	4 770	2 911	1 859	265	162	103
Loire-Atlantique	1 162 237	3 627	2 189	1 438	312	188	124
Maine-et-Loire	744 682	2 105	1 295	810	283	174	109
Mayenne	289 776	575	351	224	198	121	77
Sarthe	537 570	1 294	792	502	241	147	93
Vendée	550 129	1 267	812	455	230	148	83
PAYS DE LA LOIRE	3 284 394	8 869	5 439	3 430	270	166	104
Aisne	540 037	1 235	708	527	229	131	98
Oise	775 728	1 761	1 042	719	227	134	93
Somme	561 948	1 714	951	763	305	169	136
PICARDIE	1 877 714	4 710	2 701	2 009	251	144	107
Charente	341 878	921	589	332	269	172	97
Charente-Maritime	567 878	1 682	1 134	548	296	200	96
Deux-Sèvres	347 108	875	509	366	252	147	105
Vienne	406 373	1 325	762	563	326	188	139
POITOU-CHARENTES	1 663 237	4 803	2 994	1 809	289	180	109
Alpes-de-Haute-Provence	142 437	474	310	164	333	218	115
Hautes-Alpes	123 993	505	272	233	407	219	188
Alpes-Maritimes	1 026 326	4 693	3 071	1 622	457	299	158
Bouches-du-Rhône	1 868 142	8 555	5 612	2 943	458	300	158
Var	921 739	3 120	2 202	918	338	239	100
Vaucluse	509 983	1 771	1 201	570	347	235	112
PROVENCE-ALPES-COTE-D'AZUR	4 592 621	19 119	12 668	6 451	416	276	140
Ain	528 183	1 091	679	412	207	129	78
Ardèche	289 840	729	475	254	252	164	88
Drôme	445 963	1 278	799	479	287	179	107
Isère	1 118 844	3 680	2 263	1 417	329	202	127
Loire	731 059	2 244	1 295	949	307	177	130
Rhône	1 604 739	6 619	3 580	3 039	412	223	189
Savoie	380 891	1 232	763	469	323	200	123
Haute-Savoie	648 203	1 908	1 216	692	294	188	107
RHONE-ALPES	5 747 723	18 782	11 070	7 712	327	193	134

NB En raison du nouveau type de redressement 2002, redressement départemental et non plus régional, il n'est plus possible d'effectuer de comparaison d'effectifs départementaux avec l'année précédente. La comparaison régionale reste valable.

Tableau 6 a. Pourcentage des médecins par secteur d'activité et tranche d'âge

	- de 30 ans	30 à 34 ans	35 à 39 ans	40 à 44 ans	45 à 49 ans	50 à 54 ans	55 à 59 ans	60 à 64 ans	65 à 69 ans	70 ans et +	Total En %	Effectif
Ensemble des médecins	0.6	7.2	13.0	18.8	21.5	21.2	10.4	4.4	1.9	1.1	100.0	198 700
Secteur d'activité												
Hôpital public	1.2	13.4	18.7	18.6	16.4	15.2	8.6	4.6	2.2	1.1	100.0	50 173
Hôpital privé PSPH	0.7	9.1	15.1	18.5	18.2	18.1	11.1	5.4	2.3	1.4	100.0	5 828
Hôpital privé non PSPH	0.2	3.6	11.0	18.0	21.1	23.2	12.9	6.3	2.6	1.1	100.0	5 335
Centre de santé	0.2	2.7	8.3	14.1	21.8	19.2	12.1	9.6	4.2	7.7	100.0	1 105
Cabinet individuel	0.5	4.9	9.7	18.1	23.4	24.2	11.4	4.5	2.1	1.2	100.0	65 156
Cabinet de groupe	0.2	5.4	12.8	21.1	23.5	22.4	10.1	3.3	0.8	0.2	100.0	44 117
Exercice en Société	0.2	5.2	14.2	21.0	24.4	20.8	10.6	3.0	0.5	0.1	100.0	4 856
Prévention	0.1	3.4	7.2	14.4	27.0	28.1	11.0	4.8	2.1	1.9	100.0	10 191
Etablissement social	0.3	4.6	8.1	13.2	18.4	23.9	14.0	9.4	5.0	3.1	100.0	1 150
Enseignement et Recherche	0.2	4.1	12.0	14.7	11.8	17.0	11.8	10.8	8.8	8.8	100.0	656
Contrôle	0.1	2.8	9.2	17.1	21.2	24.3	11.7	6.3	3.8	3.5	100.0	3 175
Administration	0.3	4.3	10.9	17.5	25.6	24.8	10.6	3.4	1.4	1.3	100.0	2 609
Labos et industrie de santé	0.1	7.7	21.0	25.7	15.7	12.2	7.2	5.5	2.9	2.0	100.0	1 947
Autre établissement sanitaire (notamment C.N.T.S.)	0.6	9.2	13.9	22.7	21.7	17.1	8.6	3.9	1.6	0.6	100.0	695
Autres secteurs	0.7	9.2	16.2	19.3	20.9	17.4	8.3	4.6	2.0	1.5	100.0	1 706

Tableau 6 b. Effectifs des médecins par secteur d'activité et tranche d'âge

	- de 30 ans	30 à 34 ans	35 à 39 ans	40 à 44 ans	45 à 49 ans	50 à 54 ans	55 à 59 ans	60 à 64 ans	65 à 69 ans	70 ans et +	Total	Age moyen
Ensemble des médecins	1 149	14 289	25 828	37 392	42 687	42 122	20 571	8 733	3 723	2 205	198 700	47.0
Secteur d'activité												
Hôpital public	626	6 706	9 362	9 340	8 229	7 651	4 324	2 290	1 082	564	50 173	45.0
Hôpital privé PSPH	39	533	882	1 079	1 060	1 057	647	316	133	81	5 828	46.7
Hôpital privé non PSPH	11	194	584	959	1 128	1 236	687	339	137	60	5 335	48.7
Centre de santé	2	30	92	156	241	213	134	106	47	85	1 105	51.8
Cabinet individuel	311	3 178	6 305	11 814	15 272	15 749	7 459	2 915	1 338	814	65 156	48.1
Cabinet de groupe	105	2 399	5 647	9 321	10 382	9 889	4 455	1 450	374	95	44 117	46.7
Exercice en Société	9	254	692	1 020	1 184	1 009	513	145	23	7	4 856	46.4
Prévention	13	344	730	1 471	2 747	2 860	1 126	494	215	192	10 191	49.2
Etablissement social	3	53	93	151	212	275	161	108	58	36	1 150	50.7
Enseignement et Recherche	1	27	79	97	78	112	78	71	58	58	656	52.3
Contrôle	4	89	292	543	674	771	370	199	120	112	3 175	49.9
Administration	7	112	286	456	667	647	277	88	37	33	2 609	47.8
Labos et industrie de santé	2	150	408	500	306	237	140	107	57	38	1 947	45.8
Autre établissement sanitaire (notamment C.N.T.S.)	4	64	97	158	151	119	60	27	11	5	695	45.8
Autres secteurs	12	157	277	329	356	297	141	78	35	25	1 706	46.1

Avertissement : sur la cohérence des totaux, voir avertissement page 16

Tableau 6 c. Pourcentage des médecins par secteur d'activité, selon la tranche d'âge

	- de 30 ans	30 à 34 ans	35 à 39 ans	40 à 44 ans	45 à 49 ans	50 à 54 ans	55 à 59 ans	60 à 64 ans	65 à 69 ans	70 ans et +	Total
Ensemble des médecins	100,0	100,0	100,0	100,0	100,0	100,0	100,0	100,0	100,0	100,0	100,0
Secteur d'activité											
Hôpital public	54,5	46,9	36,2	25,0	19,3	18,2	21,0	26,2	29,1	25,6	25,3
Hôpital privé PSPH	3,4	3,7	3,4	2,9	2,5	2,5	3,1	3,6	3,6	3,7	2,9
Hôpital privé non PSPH	1,0	1,4	2,3	2,6	2,6	2,9	3,3	3,9	3,7	2,7	2,7
Centre de santé	0,2	0,2	0,4	0,4	0,6	0,5	0,7	1,2	1,3	3,9	0,6
Cabinet individuel	27,1	1,1	1,1	0,9	0,8	0,7	0,7	0,9	0,9	1,1	0,9
Cabinet de groupe	9,1	22,2	24,4	31,6	35,8	37,4	36,3	33,4	35,9	36,9	32,8
Exercice en Société	0,8	16,8	21,9	24,9	24,3	23,5	21,7	16,6	10,0	4,3	22,2
Prévention	1,1	2,4	2,8	3,9	6,4	6,8	5,5	5,7	5,8	8,7	5,1
Etablissement social	0,3	0,4	0,4	0,4	0,5	0,7	0,8	1,2	1,6	1,6	0,6
Enseignement et Recherche	0,1	0,2	0,3	0,3	0,2	0,3	0,4	0,8	1,6	2,6	0,3
Contrôle	0,3	0,6	1,1	1,5	1,6	1,8	1,8	2,3	3,2	5,1	1,6
Administration	0,6	0,8	1,1	1,2	1,6	1,5	1,3	1,0	1,0	1,5	1,3
Labos et industrie de santé	0,2	1,0	1,6	1,3	0,7	0,6	0,7	1,2	1,5	1,7	1,0
Autre établissement sanitaire (notamment C.N.T.S.)	0,3	0,4	0,4	0,4	0,4	0,3	0,3	0,3	0,3	0,2	0,3
Autres secteurs	1,0	1,1	1,1	0,9	0,8	0,7	0,7	0,9	0,9	1,1	0,9

Tableau 6 d. Pourcentage de femmes par secteur d'activité, selon la tranche d'âge

	- de 30 ans	30 à 34 ans	35 à 39 ans	40 à 44 ans	45 à 49 ans	50 à 54 ans	55 à 59 ans	60 à 64 ans	65 à 69 ans	70 ans et +	Total
Ensemble des médecins	63.9	55.7	46.8	40.3	37.0	30.1	25.6	24.6	23.5	24.1	36.8
Secteur d'activité											
Hôpital public	65.3	54.5	46.6	40.2	40.4	35.0	29.8	25.9	22.0	23.0	40.7
Hôpital privé PSPH	63.0	60.3	51.8	44.6	39.4	32.6	29.1	27.1	22.7	27.1	40.7
Hôpital privé non PSPH	79.1	64.0	37.6	28.2	20.8	19.7	16.6	18.8	16.6	9.4	24.5
Centre de santé	100.0	75.7	73.0	71.9	64.1	53.9	46.0	55.4	42.2	37.5	58.4
Cabinet individuel	65.3	58.9	45.5	37.8	31.6	24.3	21.1	19.7	19.6	16.3	31.6
Cabinet de groupe	47.6	45.7	39.5	33.8	28.7	20.9	15.0	12.3	12.7	10.5	28.3
Exercice en Société	33.3	37.0	25.7	22.1	16.5	12.9	7.6	9.7	8.7	14.3	18.1
Prévention	91.7	86.7	85.3	82.0	77.8	68.4	63.3	60.5	54.2	46.9	73.1
Etablissement social	33.9	83.8	85.2	83.2	66.3	58.3	53.3	45.9	41.2	45.1	63.2
Enseignement et Recherche	.	70.0	71.9	65.2	51.8	51.5	35.5	26.2	25.4	23.4	47.3
Contrôle	25.6	73.1	76.2	60.1	45.5	41.0	38.7	45.1	38.0	37.5	49.1
Administration	73.0	83.7	83.8	84.9	84.3	76.6	76.5	64.8	56.9	60.7	80.2
Labos et industrie de santé	54.4	61.0	51.1	39.1	47.4	42.0	36.9	28.4	27.0	16.4	43.4
Autre établissement sanitaire (notamment C.N.T.S.)	72.6	77.2	69.1	70.1	62.1	55.6	43.5	55.5	50.9	24.7	62.9
Autres secteurs	91.3	73.8	72.7	60.8	60.1	48.2	45.5	30.4	28.0	35.0	58.1

Tableau 7 a. Pourcentage des généralistes par secteur d'activité et tranche d'âge

	- de 30 ans	30 à 34 ans	35 à 39 ans	40 à 44 ans	45 à 49 ans	50 à 54 ans	55 à 59 ans	60 à 64 ans	65 à 69 ans	70 ans et +	Total En %	Effectif En nombre
Ensemble des généralistes	0.8	7.5	14.2	20.9	21.3	21.0	8.7	3.1	1.4	1.0	100.0	97 329
Secteur d'activité												
Hôpital public	2.3	15.0	24.1	23.0	14.5	10.4	4.9	3.0	1.7	1.1	100.0	13 799
Hôpital privé PSPH	1.5	10.1	20.2	24.3	16.8	14.3	6.9	3.2	2.0	0.7	100.0	1 587
Hôpital privé non PSPH	0.7	10.4	20.3	20.6	15.6	18.8	6.4	4.1	1.9	1.2	100.0	1 044
Dispensaire	0.3	3.4	9.4	17.3	21.7	20.4	10.8	6.6	3.2	7.0	100.0	658
Cabinet individuel	0.7	6.3	11.2	19.8	22.7	24.1	9.7	3.1	1.3	1.0	100.0	39 443
Cabinet de groupe	0.4	6.8	14.5	22.3	22.2	21.9	8.9	2.3	0.6	0.2	100.0	26 362
Exercice en Société	0.6	7.9	14.9	23.9	24.3	19.1	6.8	2.2	0.2	.	100.0	1 299
Prévention	0.1	3.2	9.2	16.7	26.1	25.3	10.1	4.5	2.4	2.3	100.0	5 634
Etablissement social	0.6	7.0	12.4	19.5	19.3	18.3	8.4	6.5	4.8	3.2	100.0	483
Enseignement et Recherche	.	5.4	12.8	18.9	15.4	17.5	10.3	6.7	5.8	7.3	100.0	371
Contrôle	0.2	3.1	10.4	18.6	20.2	22.6	11.5	6.5	3.6	3.5	100.0	2 637
Administration	0.3	5.0	14.1	19.4	22.9	23.6	9.3	2.6	1.4	1.4	100.0	1 824
Labos et industrie de santé	.	3.2	15.2	30.3	23.0	11.7	8.7	2.9	3.2	1.8	100.0	518
Autre établissement sanitaire (notamment C.N.T.S.)	0.8	9.8	14.7	24.0	21.9	15.7	8.1	3.7	0.9	0.5	100.0	521
Autres secteurs	0.8	9.0	17.3	21.8	20.3	17.0	6.9	3.8	1.8	1.1	100.0	1150

Tableau 7 b. Effectifs des généralistes par secteur d'activité et tranche d'âge

	- de 30 ans	30 à 34 ans	35 à 39 ans	40 à 44 ans	45 à 49 ans	50 à 54 ans	55 à 59 ans	60 à 64 ans	65 à 69 ans	70 ans et +	Total	Age moyen
Ensemble des généralistes	785	7 336	13 865	20 353	20 727	20 443	8 471	3 028	1 347	975	97 329	46.2
Secteur d'activité												
Hôpital public	317	2 071	3 324	3 170	1 997	1 436	679	415	233	155	13 799	42.9
Hôpital privé PSPH	25	161	320	385	267	227	109	50	32	11	1 587	44.4
Hôpital privé non PSPH	8	108	212	215	163	196	67	43	20	12	1 044	45.1
Centre de santé	2	22	62	114	143	134	71	43	21	46	658	50.4
Cabinet individuel	293	2 500	4 433	7 798	8 952	9 493	3 828	1 230	528	388	39 443	47.0
Cabinet de groupe	99	1 791	3 810	5 877	5 850	5 764	2 342	613	169	46	26 362	45.9
Exercice en Société	8	103	194	311	316	248	88	29	2	.	1 299	45.0
Prévention	6	182	517	943	1 473	1 427	567	251	136	131	5 634	48.8
Etablissement social	3	34	60	94	93	88	41	31	23	15	483	48.1
Enseignement et Recherche	.	20	48	70	57	65	38	25	21	27	371	50.1
Contrôle	4	81	274	489	532	595	304	171	94	93	2 637	49.5
Administration	6	91	258	353	417	431	169	48	26	25	1 824	46.9
Labos et industrie de santé	.	16	79	157	119	61	45	15	17	10	518	46.7
Autre établissement sanitaire (notamment C.N.T.S.)	4	51	77	125	114	82	42	20	5	2	521	45.3
Autres secteurs	9	103	199	251	234	196	80	44	21	13	1 150	45.5

Avertissement : sur la cohérence des totaux, voir avertissement page 16

Tableau 7 c. Pourcentage des généralistes par secteur d'activité, selon la tranche d'âge

	- de 30 ans	30 à 34 ans	35 à 39 ans	40 à 44 ans	45 à 49 ans	50 à 54 ans	55 à 59 ans	60 à 64 ans	65 à 69 ans	70 ans et +	Total
Ensemble des généralistes	100	100	100	100	100	100	100	100	100	100	100
Secteur d'activité											
Hôpital public	40,4	28,2	24,0	15,6	9,6	7,0	8,0	13,7	17,3	15,9	14,2
Hôpital privé PSPH	3,2	2,2	2,3	1,9	1,3	1,1	1,3	1,7	2,4	1,1	1,6
Hôpital privé non PSPH	1,0	1,5	1,5	1,1	0,8	1,0	0,8	1,4	1,5	1,2	1,1
Centre de santé	0,3	0,3	0,4	0,6	0,7	0,7	0,8	1,4	1,6	4,7	0,7
Cabinet individuel	37,3	34,1	32,0	38,3	43,2	46,4	45,2	40,6	39,2	39,8	40,5
Cabinet de groupe	12,6	24,4	27,5	28,9	28,2	28,2	27,6	20,2	12,5	4,7	27,1
Exercice en Société	1,0	1,4	1,4	1,5	1,5	1,2	1,0	1,0	0,1	0,0	1,3
Prévention	0,8	2,5	3,7	4,6	7,1	7,0	6,7	8,3	10,1	13,4	5,8
Etablissement social	0,4	0,5	0,4	0,5	0,4	0,4	0,5	1,0	1,7	1,5	0,5
Enseignement et Recherche	0,0	0,3	0,3	0,3	0,3	0,3	0,4	0,8	1,6	2,8	0,4
Contrôle	0,5	1,1	2,0	2,4	2,6	2,9	3,6	5,6	7,0	9,5	2,7
Administration	0,8	1,2	1,9	1,7	2,0	2,1	2,0	1,6	1,9	2,6	1,9
Labos et industrie de santé	0,0	0,2	0,6	0,8	0,6	0,3	0,5	0,5	1,3	1,0	0,5
Autre établissement sanitaire (notamment C.N.T.S.)	0,5	0,7	0,6	0,6	0,6	0,4	0,5	0,7	0,4	0,2	0,5
Autres secteurs	1,1	1,4	1,4	1,2	1,1	1,0	0,9	1,5	1,6	1,3	1,2

Tableau 7 d. Pourcentage de femmes par secteur d'activité et tranche d'âge

	- de 30 ans	30 à 34 ans	35 à 39 ans	40 à 44 ans	45 à 49 ans	50 à 54 ans	55 à 59 ans	60 à 64 ans	65 à 69 ans	70 ans et +	Total
Ensemble des généralistes	63.0	58.6	50.6	41.4	33.7	25.1	20.4	23.6	24.3	27.5	36.4
Secteur d'activité											
Hôpital public	63.5	61.1	51.6	45.1	44.4	41.5	33.9	31.1	26.0	27.8	47.5
Hôpital privé PSPH	70.4	69.9	61.3	54.0	44.5	36.6	34.3	34.7	19.0	67.7	50.7
Hôpital privé non PSPH	71.6	76.7	60.4	50.5	38.8	26.6	23.0	33.4	11.9	10.2	45.4
Centre de santé	100.0	72.3	71.5	68.2	61.4	48.0	39.7	55.1	15.5	37.8	55.4
Cabinet individuel	66.6	58.9	46.2	35.2	25.8	17.4	13.1	13.5	13.8	13.7	28.4
Cabinet de groupe	47.5	46.6	41.3	32.7	23.1	14.7	9.1	7.9	10.3	4.3	26.0
Exercice en Société	37.5	41.7	34.5	27.7	15.5	11.3	4.5	3.4	.	.	21.6
Prévention	83.2	89.0	89.2	84.5	80.4	69.9	62.5	63.1	59.0	51.1	75.7
Etablissement social	33.9	90.5	89.9	84.1	72.2	63.1	47.2	38.0	28.9	34.3	68.5
Enseignement et Recherche	.	77.8	75.2	68.8	51.9	62.4	55.0	38.7	42.0	30.9	58.7
Contrôle	25.6	72.8	77.6	60.1	42.2	37.8	35.3	47.3	40.8	36.3	48.4
Administration	68.2	83.4	84.1	84.8	83.5	74.5	73.8	59.7	59.3	67.2	79.6
Labos et industrie de santé	.	65.7	73.2	52.8	39.4	39.9	49.3	14.1	44.1	44.7	49.9
Autre établissement sanitaire (notamment C.N.T.S.)	72.6	86.0	72.2	72.8	59.6	59.1	42.1	66.5	51.2	46.8	65.9
Autres secteurs	89.4	73.6	73.8	61.4	60.5	47.0	41.1	26.4	26.8	57.5	58.8

Tableau 8 a. Pourcentage des spécialistes par secteur d'activité et tranche d'âge

	- de 30 ans	30 à 34 ans	35 à 39 ans	40 à 44 ans	45 à 49 ans	50 à 54 ans	55 à 59 ans	60 à 64 ans	65 à 69 ans	70 ans et +	Total En %	Effectif En nombre
Ensemble des spécialistes	0.4	6.9	11.8	16.8	21.7	21.4	11.9	5.6	2.3	1.2	100.0	101 370
Secteur d'activité												
Hôpital public	0.8	12.7	16.6	17.0	17.1	17.1	10.0	5.2	2.3	1.1	100.0	36 375
Hôpital privé PSPH	0.3	8.8	13.3	16.4	18.7	19.6	12.7	6.3	2.4	1.6	100.0	4 241
Hôpital privé non PSPH	0.1	2.0	8.7	17.3	22.5	24.2	14.5	6.9	2.7	1.1	100.0	4 291
Centre de santé	.	1.6	6.7	9.4	22.0	17.5	14.1	14.1	5.9	8.7	100.0	447
Cabinet individuel	0.1	9.6	14.0	14.0	22.0	18.3	11.0	6.1	2.5	2.1	100.0	557
Cabinet de groupe	0.0	2.6	7.3	15.6	24.6	24.3	14.1	6.6	3.1	1.7	100.0	25 713
Exercice en Société	0.0	3.4	10.4	19.4	25.5	23.2	11.9	4.7	1.2	0.3	100.0	17 755
Prévention	0.1	3.6	4.7	11.6	28.0	31.4	12.3	5.3	1.7	1.3	100.0	4 557
Etablissement social	.	2.9	5.0	8.5	17.8	28.0	18.1	11.5	5.2	3.0	100.0	667
Enseignement et Recherche	0.4	2.3	11.0	9.3	7.2	16.4	13.7	16.2	12.7	10.8	100.0	285
Contrôle	.	1.6	3.5	10.0	26.4	32.7	12.2	5.1	4.9	3.6	100.0	538
Administration	0.1	2.7	3.5	13.1	31.8	27.6	13.8	5.1	1.3	1.0	100.0	785
Labos et industrie de santé	0.2	9.4	23.0	24.0	13.1	12.4	6.6	6.5	2.9	2.0	100.0	1 429
Autre établissement sanitaire (notamment C.N.T.S.)	.	7.3	11.7	18.8	21.1	21.3	10.4	4.4	3.7	1.2	100.0	173
Autres secteurs	0.4	9.6	14.0	14.0	22.0	18.3	11.0	6.1	2.5	2.1	100.0	557

Tableau 8b. Effectifs des spécialistes par secteur d'activité et tranche d'âge

	- de 30 ans	30 à 34 ans	35 à 39 ans	40 à 44 ans	45 à 49 ans	50 à 54 ans	55 à 59 ans	60 à 64 ans	65 à 69 ans	70 ans et +	Total	Age moyen
Ensemble des spécialistes	364	6 954	11 963	17 039	21 960	21 679	12 101	5 705	2 376	1 230	101 370	47.8
Secteur d'activité												
Hôpital public	309	4 635	6 038	6 170	6 232	6 214	3 645	1 874	849	409	36 375	45.8
Hôpital privé PSPH	15	372	562	693	793	831	538	266	101	70	4 241	47.6
Hôpital privé non PSPH	3	86	373	744	965	1 040	620	296	117	48	4 291	49.5
Centre de santé	.	7	30	42	99	78	63	63	26	39	447	53.8
Cabinet individuel	18	678	1 873	4 016	6 320	6 257	3 630	1 685	810	426	25 713	49.8
Cabinet de groupe	6	607	1 838	3 443	4 532	4 124	2 112	837	206	49	17 755	47.9
Exercice en Société	1	151	498	709	868	761	425	116	21	7	3 557	46.9
Prévention	6	162	213	528	1 274	1 433	559	243	78	61	4 557	49.7
Etablissement social	.	19	33	57	119	186	121	77	35	20	667	52.6
Enseignement et Recherche	1	7	31	26	21	47	39	46	36	31	285	55.1
Contrôle	.	9	19	54	142	176	66	28	26	19	538	51.6
Administration	1	21	28	103	250	216	108	40	10	8	785	49.7
Labos et industrie de santé	2	134	329	343	187	177	95	92	41	29	1 429	45.5
Autre établissement sanitaire (notamment C.N.T.S.)	.	13	20	33	37	37	18	8	6	2	173	47.6
Autres secteurs	2	54	78	78	122	102	61	34	14	12	557	47.4

Avertissement : sur la cohérence des totaux, voir avertissement page 16

Tableau 8 c. Pourcentage des spécialistes par secteur d'activité, selon la tranche d'âge

	- de 30 ans	30 à 34 ans	35 à 39 ans	40 à 44 ans	45 à 49 ans	50 à 54 ans	55 à 59 ans	60 à 64 ans	65 à 69 ans	70 ans et +	Total
Ensemble des spécialistes	100,0	100,0	100,0	100,0	100,0	100,0	100,0	100,0	100,0	100,0	100,0
Secteur d'activité											
Hôpital public	84,9	66,7	50,5	36,2	28,4	28,7	30,1	32,8	35,7	33,3	35,9
Hôpital privé PSPH	4,1	5,3	4,7	4,1	3,6	3,8	4,4	4,7	4,3	5,7	4,2
Hôpital privé non PSPH	0,8	1,2	3,1	4,4	4,4	4,8	5,1	5,2	4,9	3,9	4,2
Centre de santé	0,0	0,1	0,3	0,2	0,5	0,4	0,5	1,1	1,1	3,2	0,4
Cabinet individuel	4,9	9,7	15,7	23,6	28,8	28,9	30,0	29,5	34,1	34,6	25,4
Cabinet de groupe	1,6	8,7	15,4	20,2	20,6	19,0	17,5	14,7	8,7	4,0	17,5
Exercice en Société	0,3	2,2	4,2	4,2	4,0	3,5	3,5	2,0	0,9	0,6	3,5
Prévention	1,6	2,3	1,8	3,1	5,8	6,6	4,6	4,3	3,3	5,0	4,5
Etablissement social	0,0	0,3	0,3	0,3	0,5	0,9	1,0	1,3	1,5	1,6	0,7
Enseignement et Recherche	0,3	0,1	0,3	0,2	0,1	0,2	0,3	0,8	1,5	2,5	0,3
Contrôle	0,0	0,1	0,2	0,3	0,6	0,8	0,5	0,5	1,1	1,5	0,5
Administration	0,3	0,3	0,2	0,6	1,1	1,0	0,9	0,7	0,4	0,7	0,8
Labos et industrie de santé	0,5	1,9	2,8	2,0	0,9	0,8	0,8	1,6	1,7	2,4	1,4
Autre établissement sanitaire (notamment C.N.T.S.)	0,0	0,2	0,2	0,2	0,2	0,2	0,1	0,1	0,3	0,2	0,2
Autres secteurs	0,5	0,8	0,7	0,5	0,6	0,5	0,5	0,6	0,6	1,0	0,5

Tableau 8 d. Pourcentage de femmes par secteur d'activité et tranche d'âge

	- de 30 ans	30 à 34 ans	35 à 39 ans	40 à 44 ans	45 à 49 ans	50 à 54 ans	55 à 59 ans	60 à 64 ans	65 à 69 ans	70 ans et +	Total
Ensemble des spécialistes	65.8	52.6	42.4	39.0	40.1	34.9	29.1	25.1	23.0	21.4	37.2
Secteur d'activité											
Hôpital public	67.2	51.5	43.9	37.6	39.1	33.4	29.0	24.7	21.0	21.2	38.1
Hôpital privé PSPH	50.5	56.1	46.3	39.4	37.7	31.5	28.0	25.7	23.9	20.6	37.0
Hôpital privé non PSPH	100.0	48.2	24.6	21.7	17.8	18.4	15.9	16.7	17.3	9.2	19.4
Centre de santé	.	85.8	76.0	82.1	68.0	64.1	53.1	55.6	63.4	37.0	62.7
Cabinet individuel	44.4	58.9	43.9	42.8	39.9	34.8	29.6	24.2	23.4	18.8	36.6
Cabinet de groupe	50.0	42.9	35.7	35.7	35.9	29.5	21.5	15.6	14.7	16.3	31.6
Exercice en Société	.	33.8	22.3	19.6	16.8	13.4	8.2	11.2	9.5	14.3	16.9
Prévention	100.0	84.1	75.9	77.6	74.8	66.9	64.1	57.8	45.8	37.8	69.8
Etablissement social	.	71.8	76.9	81.7	61.6	56.0	55.4	49.1	49.5	53.1	59.4
Enseignement et Recherche	.	46.4	66.8	55.4	51.7	36.4	16.3	19.5	15.5	16.9	32.5
Contrôle	.	76.0	56.1	60.2	57.7	51.7	54.4	31.5	28.0	42.8	52.5
Administration	100.0	85.1	80.8	85.4	85.6	80.8	80.6	71.0	50.9	40.4	81.7
Labos et industrie de santé	54.4	60.4	45.8	32.9	52.6	42.7	31.0	30.7	20.1	7.1	41.1
Autre établissement sanitaire (notamment C.N.T.S.)	.	41.4	57.4	60.0	69.7	47.8	46.8	27.6	50.7	.	53.9
Autres secteurs	100.0	74.3	69.8	58.9	59.4	50.5	51.2	35.5	29.8	10.3	56.6

Tableau 10 a. Effectifs des médecins par région et secteur d'activité

Ensemble des médecins	Total Métropole		Cabinet		Hôpital public		Hôpital privé PSPH non lucratif		Hôpital privé non PSPH lucratif		Autres	
	Nombre	Femmes en %	Nombre	Femmes en %	Nombre	Femmes en %	Nombre	Femmes en %	Nombre	Femmes en %	Nombre	Femmes en %
Alsace	6 043	34.1	3 320	26.0	1 706	38.1	313	30.8	56	30.4	647	67.0
Aquitaine	10 267	33.9	6 353	28.7	2 304	36.0	220	40.1	412	24.2	978	65.4
Auvergne	3 840	35.2	2 314	30.0	924	35.9	152	48.0	75	24.3	376	62.4
Basse Normandie	3 868	32.7	2 117	25.3	1 068	34.7	120	42.9	120	15.7	444	64.9
Bourgogne	4 491	33.1	2 859	26.8	866	35.8	104	30.6	106	17.7	556	64.9
Bretagne	8 900	35.4	4 886	27.8	2 343	41.5	326	37.9	350	14.3	993	64.8
Centre	6 581	33.1	3 804	25.6	1 792	36.7	43	44.4	157	21.5	785	63.5
Champagne Ardenne	3 641	32.3	1 968	25.5	1 078	35.1	35	33.6	139	12.3	422	63.3
Corse	922	29.8	575	23.0	221	34.5	.	.	29	32.2	97	59.3
Franche-Comté	3 211	35.1	1 790	27.4	1 000	39.6	48	41.7	59	15.1	315	68.1
Haute Normandie	4 770	35.4	2 768	27.2	1 241	38.6	90	31.0	94	20.8	577	70.8
Ile-de-France	46 939	43.1	24 675	36.0	12 927	46.3	1 645	46.3	1 248	28.9	6 444	66.0
Languedoc Roussillon	8 756	34.7	5 458	29.8	1 960	38.6	161	41.0	363	32.3	814	57.7
Limousin	2 324	35.4	1 324	29.5	666	37.3	19	20.1	84	8.5	231	74.8
Lorraine	6 824	33.6	3 729	26.7	1 665	37.0	484	30.1	104	28.4	842	59.9
Midi-Pyrénées	9 468	37.1	5 749	31.4	2 220	41.0	222	44.9	349	26.9	927	65.4
Nord Pas de Calais	11 570	32.0	6 657	23.3	2 843	39.2	442	33.0	224	16.3	1 403	61.4
Pays de la Loire	8 869	35.7	5 200	28.3	2 271	39.7	145	41.1	210	17.1	1 044	66.5
Picardie	4 710	32.5	2 563	25.9	1 417	33.7	66	32.9	126	20.7	538	63.7
Poitou-Charentes	4 803	33.2	2 848	26.8	1 292	36.8	18	6.4	130	19.2	515	63.6
Provence-Alpes-Côte d'Azur	19 119	34.8	12 179	27.3	4 061	42.0	440	48.2	499	35.1	1 939	63.3
Rhône-Alpes	18 782	39.1	10 990	32.8	4 308	41.5	734	42.5	400	22.0	2 349	66.1
France métropolitaine	198 700	36.8	114 129	29.8	50 173	40.7	5 828	40.7	5 335	24.5	23 234	64.8
D.O.M.	3 912	31.3	2 179	27.2	1 104	30.8	41	27.5	92	19.0	497	52.4
France entière	202 612	36.7	116 308	29.7	51 277	40.5	5 869	40.6	5 427	24.4	23 731	64.5

Avertissement : sur la cohérence des totaux, voir avertissement page 16

Tableau 10 b. Pourcentage des médecins par région et tranche d'âge

	- de 30 ans	30 à 34 ans	35 à 39 ans	40 à 44 ans	45 à 49 ans	50 à 54 ans	55 à 59 ans	60 à 64 ans	65 à 69 ans	70 ans et +	Total En %	Effectif En nombre
Alsace	0.4	7.3	13.4	20.8	22.1	18.6	10.0	4.6	1.8	0.9	100.0	6 043
Aquitaine	0.3	7.1	12.6	18.4	20.3	24.0	11.2	4.0	1.7	0.4	100.0	10 267
Auvergne	1.2	7.4	13.2	17.9	21.3	22.3	10.1	4.4	1.7	0.5	100.0	3 840
Basse Normandie	0.2	6.0	13.7	20.1	22.9	22.7	9.5	3.9	0.9	0.3	100.0	3 868
Bourgogne	0.7	6.7	12.6	19.3	21.1	22.9	10.2	4.4	1.7	0.4	100.0	4 491
Bretagne	0.5	7.6	13.9	18.4	21.5	23.7	10.0	3.1	1.0	0.2	100.0	8 900
Centre	0.4	6.0	12.7	19.8	22.6	23.2	9.8	3.9	1.2	0.5	100.0	6 581
Champagne Ardenne	0.6	8.0	13.3	19.8	20.8	22.0	10.0	3.9	1.0	0.6	100.0	3 641
Corse	0.8	6.4	12.7	17.7	23.4	21.6	9.8	3.5	2.5	1.6	100.0	922
Franche-Comté	0.8	8.8	14.4	19.2	21.3	22.1	9.5	3.4	0.5	0.1	100.0	3 211
Haute Normandie	0.5	6.3	13.9	18.7	23.0	21.2	10.5	4.2	1.4	0.4	100.0	4 770
Ile-de-France	0.5	6.4	11.9	17.9	20.7	20.2	10.3	5.7	3.4	3.0	100.0	46 939
Languedoc Roussillon	0.4	7.1	13.3	18.9	20.6	21.7	11.6	4.2	1.5	0.6	100.0	8 756
Limousin	1.2	8.7	13.5	18.6	22.7	21.4	9.2	3.5	0.9	0.4	100.0	2 324
Lorraine	0.6	7.6	13.8	19.3	22.7	20.2	10.1	4.4	1.2	0.2	100.0	6 824
Midi-Pyrénées	0.4	6.4	12.1	18.3	21.3	23.1	11.7	4.4	1.5	0.7	100.0	9 468
Nord Pas de Calais	1.1	9.3	15.4	20.1	20.3	18.0	9.8	3.6	1.9	0.4	100.0	11 570
Pays de la Loire	0.4	7.9	14.1	19.9	21.8	21.4	10.3	3.5	0.6	0.2	100.0	8 869
Picardie	0.8	7.3	13.8	20.8	21.8	21.0	9.4	4.0	1.0	0.2	100.0	4 710
Poitou-Charentes	0.6	7.9	12.3	19.1	22.7	22.6	10.1	3.4	0.9	0.3	100.0	4 803
Provence-Alpes-Côte d'Azur	0.8	7.2	12.1	18.0	22.3	21.7	10.6	4.5	1.8	1.0	100.0	19 119
Rhône-Alpes	0.7	7.9	13.6	19.2	22.4	20.0	10.4	3.9	1.3	0.5	100.0	18 782
France métropolitaine	0.6	7.2	13.0	18.8	21.5	21.2	10.4	4.4	1.9	1.1	100.0	198 700
D.O.M.	0.7	6.8	15.2	19.2	18.9	19.7	10.3	4.2	3.2	1.7	100.0	3 912
France entière	0.6	7.2	13.0	18.8	21.4	21.2	10.4	4.4	1.9	1.1	100.0	202 612

Tableau 11 a. Effectifs des généralistes par région et secteur d'activité

Généralistes	Total Métropole		Cabinet		Hôpital public		Hôpital privé PSPH non lucratif		Hôpital privé non PSPH lucratif		Autres	
	Nombre	Femmes en %	Nombre	Femmes en %	Nombre	Femmes en %	Nombre	Femmes en %	Nombre	Femmes en %	Nombre	Femmes en %
Alsace	2 880	34.8	1 985	24.8	434	50.3	91	34.2	20	55.7	350	70.6
Aquitaine	4 910	31.7	3 753	25.2	521	39.8	61	60.8	78	57.9	497	64.8
Auvergne	2 069	37.3	1 456	29.1	296	48.7	54	55.8	6	82.1	258	66.1
Basse Normandie	1 970	32.9	1 399	24.5	283	41.5	24	60.4	16	29.2	248	68.1
Bourgogne	2 420	34.7	1 699	25.3	326	45.6	18	36.4	11	59.7	367	67.7
Bretagne	4 521	36.0	3 201	25.3	582	57.1	73	54.4	53	42.6	612	68.6
Centre	3 334	31.2	2 341	22.4	517	39.7	16	37.0	25	58.1	435	66.6
Champagne Ardenne	1 954	32.3	1 327	23.5	326	41.7	10	32.4	16	19.0	275	64.7
Corse	478	30.2	332	21.4	90	40.8	.	.	6	84.6	50	63.0
Franche-Comté	1 714	33.3	1 223	24.9	294	47.6	20	35.4	7	53.8	170	67.9
Haute Normandie	2 453	33.6	1 790	24.5	317	43.7	23	26.4	14	33.0	309	76.4
Ile-de-France	20 712	43.0	12 276	32.9	3 800	49.9	498	53.1	263	34.6	3 874	67.3
Languedoc Roussillon	4 338	35.3	3 269	29.8	450	48.0	51	46.5	97	46.4	471	57.8
Limousin	1 237	37.9	938	29.3	153	53.9	6	59.9	3	62.4	136	77.7
Lorraine	3 455	32.3	2 405	23.7	394	44.1	123	46.1	28	72.3	505	58.6
Midi-Pyrénées	4 579	34.9	3 372	27.9	580	45.4	58	57.1	61	49.1	508	64.8
Nord Pas de Calais	6 446	30.9	4 574	21.5	796	43.6	85	47.6	25	49.2	967	62.9
Pays de la Loire	4 626	35.6	3 389	26.5	579	50.7	28	69.3	26	46.1	604	70.0
Picardie	2 602	33.3	1 811	25.1	405	39.6	25	42.9	20	45.5	341	68.1
Poitou-Charentes	2 639	33.7	1 916	25.5	370	45.5	5	23.8	20	52.5	328	67.5
Provence-Alpes-Côte d'Azur	8 867	34.9	6 406	26.5	1 100	49.2	120	62.0	169	52.2	1 072	64.3
Rhône-Alpes	9 126	39.8	6 241	31.1	1 188	50.1	197	48.0	82	35.3	1 418	68.6
France métropolitaine	97 329	36.4	67 103	27.4	13 799	47.5	1 587	50.7	1 044	45.4	13 796	66.6
D.O.M.	2 126	34.7	1 429	29.1	325	38.6	14	29.5	21	26.2	337	55.2
France entière	99 455	36.3	68 532	27.4	14 124	47.3	1 601	50.5	1 065	45.0	14 133	66.3

Avertissement : sur la cohérence des totaux, voir avertissement page 16

Tableau 11 b. Pourcentage de généralistes par région et tranche d'âge

	- de 30 ans	30 à 34 ans	35 à 39 ans	40 à 44 ans	45 à 49 ans	50 à 54 ans	55 à 59 ans	60 à 64 ans	65 à 69 ans	70 ans et +	Total En %	Effectif En nombre
Alsace	0.5	7.4	15.2	23.0	21.5	18.4	8.7	3.5	1.6	0.3	100.0	2 880
Aquitaine	0.5	8.0	13.6	20.5	20.1	23.4	9.5	2.7	1.2	0.4	100.0	4 910
Auvergne	1.4	7.5	14.9	19.4	20.7	22.7	8.3	3.2	1.2	0.6	100.0	2 069
Basse Normandie	0.3	6.5	14.9	21.6	23.4	20.1	9.5	2.7	0.6	0.3	100.0	1 970
Bourgogne	1.2	7.8	13.3	21.4	21.5	22.2	8.0	3.0	1.2	0.4	100.0	2 420
Bretagne	0.7	8.1	14.8	19.9	20.8	24.0	8.4	2.5	0.7	0.2	100.0	4 521
Centre	0.4	6.7	13.7	22.0	22.4	23.1	7.8	2.9	0.7	0.3	100.0	3 334
Champagne Ardenne	0.9	9.1	14.3	21.5	21.1	21.3	8.3	2.3	0.7	0.5	100.0	1 954
Corse	0.7	7.7	13.5	21.7	21.3	21.2	8.0	2.2	2.2	1.5	100.0	478
Franche-Comté	1.0	10.6	17.0	20.5	20.4	20.0	8.2	2.0	0.2	0.2	100.0	1 714
Haute Normandie	0.6	6.8	14.6	21.6	22.8	20.0	9.4	2.7	1.0	0.4	100.0	2 453
Ile-de-France	0.7	6.5	13.2	20.6	21.1	19.8	8.4	4.2	2.6	3.0	100.0	20 712
Languedoc Roussillon	0.4	6.7	13.5	21.4	19.9	22.5	10.0	3.3	1.4	0.8	100.0	4 338
Limousin	1.5	9.1	15.1	20.3	22.9	20.8	7.0	2.0	0.8	0.5	100.0	1 237
Lorraine	0.7	8.8	16.4	21.3	20.9	19.2	8.3	3.2	0.9	0.1	100.0	3 455
Midi-Pyrénées	0.7	7.1	13.2	20.4	20.0	23.1	10.3	3.1	1.4	0.7	100.0	4 579
Nord Pas de Calais	1.4	9.3	15.8	21.0	20.5	18.2	9.1	2.9	1.5	0.4	100.0	6 446
Pays de la Loire	0.4	7.9	14.3	21.2	22.8	21.5	9.0	2.1	0.5	0.2	100.0	4 626
Picardie	1.0	7.9	15.5	21.4	21.1	21.0	8.2	3.0	0.7	0.2	100.0	2 602
Poitou-Charentes	0.9	8.9	13.4	20.5	22.5	21.9	8.0	2.9	0.7	0.3	100.0	2 639
Provence-Alpes-Côte d'Azur	1.2	7.0	13.7	19.6	22.0	22.1	8.8	3.1	1.4	1.0	100.0	8 867
Rhône-Alpes	0.9	7.6	15.1	22.0	21.7	20.3	8.4	2.6	0.9	0.4	100.0	9 126
France métropolitaine	0.8	7.5	14.2	20.9	21.3	21.0	8.7	3.1	1.4	1.0	100.0	97 329
D.O.M.	1.1	8.0	17.5	21.7	17.1	18.2	8.8	3.5	2.5	1.6	100.0	2 126
France entière	0.8	7.5	14.3	20.9	21.2	20.9	8.7	3.1	1.4	1.0	100.0	99 455

Tableau 12 a. Effectifs des spécialistes par région et secteur d'activité

Spécialistes	Total Métropole		Cabinet		Hôpital public		Hôpital privé PSPH non lucratif		Hôpital privé non PSPH lucratif		Autres	
	Nombre	Femmes en %	Nombre	Femmes en %	Nombre	Femmes en %	Nombre	Femmes en %	Nombre	Femmes en %	Nombre	Femmes en %
Alsace	3 162	33.5	1 335	27.8	1 272	34.0	222	29.4	36	16.6	296	62.6
Aquitaine	5 357	35.9	2 600	33.7	1 783	34.9	159	32.2	334	16.4	480	66.1
Auvergne	1 772	32.7	858	31.6	628	29.9	98	43.7	69	19.6	118	54.2
Basse Normandie	1 898	32.4	718	26.7	785	32.3	96	38.6	103	13.6	196	60.9
Bourgogne	2 071	31.3	1 161	29.0	540	29.9	86	29.4	96	13.0	189	59.5
Bretagne	4 379	34.8	1 685	32.5	1 761	36.3	253	33.2	298	9.3	382	58.6
Centre	3 247	35.2	1 463	30.7	1 275	35.5	27	48.8	133	14.6	350	59.5
Champagne Ardenne	1 687	32.2	641	29.5	752	32.2	24	34.1	123	11.4	147	60.6
Corse	444	29.4	243	25.1	131	30.1	.	.	23	17.4	47	55.4
Franche-Comté	1 498	37.2	567	32.6	706	36.2	28	46.1	52	10.0	144	68.2
Haute Normandie	2 318	37.3	978	32.0	924	36.9	67	32.5	80	18.7	268	64.4
Ile-de-France	26 228	43.2	12 399	39.1	9 127	44.8	1 147	43.3	985	27.4	2 570	64.0
Languedoc Roussillon	4 418	34.1	2 189	29.9	1 511	35.8	110	38.4	266	27.1	343	57.4
Limousin	1 088	32.5	387	30.0	512	32.3	13	.	81	6.2	95	70.8
Lorraine	3 369	34.9	1 324	32.2	1 271	34.8	361	24.7	76	12.3	337	61.9
Midi-Pyrénées	4 888	39.2	2 377	36.3	1 640	39.4	164	40.6	289	22.2	419	66.1
Nord Pas de Calais	5 124	33.5	2 083	27.2	2 047	37.5	358	29.5	199	12.2	437	58.2
Pays de la Loire	4 243	35.8	1 811	31.7	1 692	36.0	117	34.3	185	13.1	439	61.8
Picardie	2 109	31.5	752	27.8	1 012	31.3	41	26.7	107	16.1	197	55.9
Poitou-Charentes	2 164	32.5	932	29.5	923	33.3	13	.	110	13.0	187	56.9
Provence-Alpes-Côte d'Azur	10 252	34.7	5 773	28.2	2 962	39.3	320	43.0	330	26.4	867	62.0
Rhône-Alpes	9 656	38.4	4 749	35.0	3 120	38.2	537	40.5	318	18.6	931	62.3
France métropolitaine	101 370	37.2	47 025	33.2	36 375	38.1	4 241	37.0	4 291	19.4	9 439	62.2
D.O.M.	1 787	27.2	751	23.7	778	27.5	27	26.4	71	16.9	160	46.7
France entière	103 157	37.1	47 776	33.1	37 153	37.9	4 268	36.9	4362	19.4	9 598	61.9

Avertissement : sur la cohérence des totaux, voir avertissement page 16

Tableau 12 b. Pourcentage des spécialistes par région et tranche d'âge

	- de 30 ans	30 à 34 ans	35 à 39 ans	40 à 44 ans	45 à 49 ans	50 à 54 ans	55 à 59 ans	60 à 64 ans	65 à 69 ans	70 ans et +	Total En %	Effectif En nombre
Alsace	0.4	7.2	11.8	18.9	22.6	18.7	11.3	5.6	2.0	1.4	100.0	3 162
Aquitaine	0.2	6.2	11.7	16.4	20.5	24.5	12.7	5.2	2.2	0.4	100.0	5 357
Auvergne	0.8	7.4	11.2	16.0	21.9	21.9	12.2	5.9	2.2	0.5	100.0	1 772
Basse Normandie	0.1	5.4	12.4	18.4	22.3	25.4	9.5	5.1	1.1	0.3	100.0	1 898
Bourgogne	0.1	5.4	11.8	16.8	20.6	23.8	12.8	5.9	2.3	0.4	100.0	2 071
Bretagne	0.3	7.2	13.0	16.7	22.2	23.4	11.8	3.8	1.3	0.3	100.0	4 379
Centre	0.3	5.3	11.7	17.5	22.8	23.3	11.8	5.0	1.6	0.7	100.0	3 247
Champagne Ardenne	0.3	6.7	12.2	17.7	20.5	22.7	12.0	5.6	1.4	0.8	100.0	1 687
Corse	0.9	5.0	11.9	13.4	25.6	22.0	11.8	4.8	3.0	1.8	100.0	444
Franche-Comté	0.5	6.9	11.6	17.7	22.2	24.5	10.9	4.9	0.8	0.1	100.0	1 498
Haute Normandie	0.3	5.8	13.1	15.7	23.3	22.4	11.6	5.9	1.8	0.3	100.0	2 318
Ile-de-France	0.3	6.2	10.9	15.8	20.4	20.5	11.8	6.9	4.1	3.1	100.0	26 228
Languedoc Roussillon	0.4	7.4	13.1	16.5	21.3	20.9	13.3	5.1	1.5	0.5	100.0	4 418
Limousin	0.8	8.3	11.7	16.6	22.4	22.0	11.8	5.1	1.0	0.3	100.0	1 088
Lorraine	0.5	6.2	11.0	17.2	24.6	21.2	11.9	5.7	1.5	0.2	100.0	3 369
Midi-Pyrénées	0.2	5.8	11.1	16.2	22.6	23.1	13.1	5.6	1.6	0.6	100.0	4 888
Nord Pas de Calais	0.6	9.2	15.0	19.0	20.2	17.9	10.7	4.4	2.5	0.5	100.0	5 124
Pays de la Loire	0.3	8.0	13.8	18.6	20.7	21.3	11.7	4.9	0.8	0.2	100.0	4 243
Picardie	0.5	6.5	11.7	20.1	22.7	21.1	10.9	5.2	1.4	0.1	100.0	2 109
Poitou-Charentes	0.3	6.8	11.0	17.3	23.1	23.4	12.7	4.1	1.1	0.4	100.0	2 164
Provence-Alpes-Côte d'Azur	0.4	7.3	10.8	16.7	22.5	21.4	12.2	5.7	2.1	1.0	100.0	10 252
Rhône-Alpes	0.6	8.2	12.2	16.6	23.0	19.8	12.3	5.2	1.6	0.6	100.0	9 656
France métropolitaine	0.4	6.9	11.8	16.8	21.7	21.4	11.9	5.6	2.3	1.2	100.0	101 370
D.O.M.	0.3	5.5	12.5	16.3	21.1	21.4	12.1	5.1	3.9	1.8	100.0	1 787
France entière	0.4	6.8	11.8	16.8	21.7	21.4	11.9	5.6	2.4	1.2	100.0	103 157

Tableau 13 a. Effectifs des médecins par région et secteur d'activité

ANATOMIE ET CYTOLOGIE PATHOLOGIQUE	Total Métropole		Cabinet		Hôpital public		Hôpital privé PSPH non lucratif		Hôpital privé non PSPH lucratif		Autres	
	Nombre	Femmes en %	Nombre	Femmes en %	Nombre	Femmes en %	Nombre	Femmes en %	Nombre	Femmes en %	Nombre	Femmes en %
Alsace	48	42.7	12	33.9	27	46.7	1	.	.	.	8	49.5
Aquitaine	92	60.3	40	52.5	32	65.7	7	25.0	.	.	14	86.1
Auvergne	31	56.6	18	38.9	8	71.4	4	100.0	.	.	1	100.0
Basse Normandie	23	34.3	7	28.6	12	51.2	4	.	.	.	1	.
Bourgogne	26	59.4	18	54.1	.	.	3	50.0	.	.	5	81.7
Bretagne	71	48.7	25	48.0	32	57.2	1	.	.	.	12	33.1
Centre	54	47.7	16	44.1	25	46.9	13	53.5
Champagne Ardenne	26	44.8	12	33.3	10	56.4	2	50.0	.	.	2	50.8
Corse	3	28.6	2	50.0	1
Franche-Comté	24	54.7	3	33.3	17	71.2	4	.
Haute Normandie	46	52.0	20	30.0	24	70.7	2	50.0
Ile-de-France	405	67.1	99	60.6	226	73.0	39	62.2	1	100.0	40	54.0
Languedoc Roussillon	69	63.5	36	58.3	28	71.7	1	.	.	.	4	75.0
Limousin	23	61.3	10	70.0	13	54.4
Lorraine	51	39.0	31	38.7	14	38.5	3	66.7	.	.	2	.
Midi-Pyrénées	88	64.6	46	56.5	35	81.0	4	33.3	.	.	3	33.3
Nord Pas de Calais	75	57.5	26	38.4	34	67.8	6	100.0	.	.	9	45.5
Pays de la Loire	63	66.6	13	23.1	34	82.2	1	100.0	.	.	15	67.0
Picardie	23	40.9	13	15.4	10	74.9
Poitou-Charentes	33	49.7	14	42.9	14	60.3	5	39.8
Provence-Alpes-Côte d'Azur	170	60.6	92	54.3	58	72.4	9	58.8	.	.	11	51.2
Rhône-Alpes	156	67.1	83	66.9	52	66.4	6	80.0	.	.	15	65.3
France métropolitaine	1 602	59.5	636	51.5	706	67.9	93	57.7	1	100.0	165	55.1
D.O.M.	26	63.6	10	60.0	14	71.2	1	.
France entière	1 628	59.5	646	51.6	721	68.0	93	57.7	1	100.0	166	54.7

Avertissement : sur la cohérence des totaux, voir avertissement page 16

Tableau 13 b. Pourcentage des médecins par région et tranche d'âge

ANATOMIE ET CYTOLOGIE PATHOLOGIQUE	- de 30 ans	30 à 34 ans	35 à 39 ans	40 à 44 ans	45 à 49 ans	50 à 54 ans	55 à 59 ans	60 à 64 ans	65 à 69 ans	70 ans et +	Total En %	Age moyen
Alsace	.	12.3	11.9	8.8	34.8	9.0	8.8	6.7	.	7.8	100.0	47.7
Aquitaine	.	9.6	17.9	7.6	26.9	19.0	11.3	3.7	3.9	.	100.0	47.0
Auvergne	3.8	7.6	17.9	10.3	29.2	20.6	3.2	3.8	3.3	.	100.0	45.4
Basse Normandie	.	10.3	14.6	9.4	22.8	33.4	4.3	5.1	.	.	100.0	46.5
Bourgogne	.	5.4	17.0	20.0	19.1	17.0	.	13.9	7.6	.	100.0	47.7
Bretagne	.	8.1	20.5	10.8	31.5	16.0	6.4	5.3	1.4	.	100.0	45.7
Centre	2.1	6.6	8.1	21.0	27.7	17.1	15.4	.	.	2.1	100.0	47.1
Champagne Ardenne	.	4.2	8.1	20.2	27.7	11.9	8.1	11.8	3.8	4.2	100.0	49.6
Corse	.	.	.	28.6	.	28.6	.	42.7	.	.	100.0	54.0
Franche-Comté	.	10.9	9.6	4.1	31.6	20.5	9.6	9.6	.	4.1	100.0	48.2
Haute Normandie	.	5.0	12.3	19.0	26.2	22.8	9.7	2.5	2.5	.	100.0	47.1
Ile-de-France	0.3	7.8	16.2	13.2	19.1	15.1	11.7	6.3	7.0	3.2	100.0	48.7
Languedoc Roussillon	.	9.3	24.9	15.0	13.7	17.2	13.6	4.7	1.4	.	100.0	45.6
Limousin	5.0	13.7	10.0	13.7	30.0	17.5	5.0	5.0	.	.	100.0	44.3
Lorraine	2.2	6.6	16.4	6.3	22.1	26.3	10.1	5.9	4.1	.	100.0	47.6
Midi-Pyrénées	1.3	6.3	12.6	21.3	22.0	18.2	13.5	3.6	1.1	.	100.0	46.6
Nord Pas de Calais	.	14.0	17.9	19.0	20.3	8.5	8.9	4.8	6.5	.	100.0	45.6
Pays de la Loire	.	7.8	29.1	19.0	16.4	8.5	5.1	12.1	.	1.9	100.0	45.0
Picardie	.	.	23.0	10.8	28.2	9.6	17.6	10.8	.	.	100.0	47.9
Poitou-Charentes	.	3.9	16.2	13.2	34.2	16.5	6.2	9.8	.	.	100.0	47.3
Provence-Alpes-Côte d'Azur	0.9	9.6	13.4	20.7	20.2	14.9	10.6	3.8	4.3	1.7	100.0	46.7
Rhône-Alpes	0.9	9.1	13.8	14.9	25.7	15.1	6.9	9.5	2.7	1.5	100.0	47.2
France métropolitaine	0.6	8.4	16.0	14.8	22.9	15.9	9.9	6.2	3.7	1.6	100.0	47.2
D.O.M.	.	8.4	7.8	11.7	26.7	26.4	5.7	9.4	3.9	.	100.0	48.5
France entière	0.6	8.4	15.9	14.8	23.0	16.1	9.8	6.2	3.7	1.6	100.0	47.2

Tableau 13 c. Pourcentage des médecins par secteur d'activité et tranche d'âge

	Age moyen	Effectif	- de 30 ans	30 à 34 ans	35 à 39 ans	40 à 44 ans	45 à 49 ans	50 à 54 ans	55 à 59 ans	60 à 64 ans	65 à 69 ans	70 ans et +	TOTAL En %
ANATOMIE ET CYTOLOGIE PATHOLOGIQUES													
Total médecins	47.2	1 602	0.6	8.4	16.0	14.8	22.9	15.9	9.9	6.2	3.7	1.6	100.0
Secteur d'activité													
Hôpital public	46.3	706	1.4	14.6	19.9	11.1	15.7	14.2	8.2	7.8	4.6	2.6	100.0
Hôpital privé PSPH	47.0	93	.	6.7	24.2	16.0	13.3	13.4	13.5	5.4	6.3	1.2	100.0
Hôpital privé non PSPH	56.0	1	100.0	.	.	.	100.0
Centre de santé	79.0	1	100.0	100.0
Cabinet individuel	48.4	159	.	1.9	8.3	21.5	28.3	20.4	11.3	4.4	3.1	0.6	100.0
Cabinet de groupe	48.3	195	.	2.6	11.0	13.8	34.1	19.6	11.9	5.5	1.0	0.5	100.0
Exercice en Société	46.1	282	.	4.6	16.0	20.9	29.4	15.2	9.9	2.8	1.1	.	100.0
Enseignement et Recherche	57.1	18	.	6.0	12.2	.	.	10.8	18.3	29.6	17.5	5.6	100.0
Contrôle	49.0	1	100.0	100.0
Labos et indust. de santé	49.2	139	.	1.5	7.3	17.5	34.2	19.1	10.1	4.5	3.7	2.2	100.0
Autres secteurs	55.6	5	.	.	18.8	.	18.8	.	.	23.2	39.2	.	100.0

Tableau 13 d. Pourcentage des médecins par secteur d'activité et selon la tranche d'âge

	Effectif	- de 30 ans	30 à 34 ans	35 à 39 ans	40 à 44 ans	45 à 49 ans	50 à 54 ans	55 à 59 ans	60 à 64 ans	65 à 69 ans	70 ans et +	TOTAL En %
ANATOMIE ET CYTOLOGIE PATHOLOGIQUE												
Total médecins	1 602	100.0	100.0	100.0	100.0	100.0	100.0	100.0	100.0	100.0	100.0	100.0
Secteur d'activité												
Hôpital public	706	100.0	77.2	54.8	32.8	30.1	39.3	36.6	55.9	55.2	68.9	44.1
Hôpital privé PSPH	93	.	4.7	8.8	6.3	3.4	4.9	8.0	5.1	10.0	4.2	5.8
Hôpital privé non PSPH	1	0.6	.	.	.	0.1
Centre de santé	1	3.9	0.1
Cabinet individuel	159	.	2.2	5.2	14.4	12.3	12.7	11.4	7.1	8.5	3.8	9.9
Cabinet de groupe	195	.	3.8	8.4	11.4	18.1	15.0	14.7	10.8	3.4	3.8	12.2
Exercice en Société	282	.	9.8	17.6	24.8	22.6	16.8	17.7	8.1	5.1	.	17.6
Enseignement et Recherche	18	.	0.8	0.9	.	.	0.8	2.1	5.5	5.5	3.9	1.2
Contrôle	1	0.3	0.1
Labos et indust. de santé	139	.	1.5	4.0	10.3	13.0	10.4	8.9	6.3	8.7	11.4	8.7
Autres secteurs	5	.	.	0.4	.	0.3	.	.	1.2	3.6	.	0.3

Tableau 13 e. Pourcentage des médecins par tranche d'unité urbaine et tranche d'âge

TRANCHE D'UNITE URBAINE	% Fem	Effectif En nombre	- de 30 ans	30 à 34 ans	35 à 39 ans	40 à 44 ans	45 à 49 ans	50 à 54 ans	55 à 59 ans	60 à 64 ans	65 à 69 ans	70 ans et +	TOTAL En %
Ensemble	59.5	1 602	0.6	8.4	16.0	14.8	22.9	15.9	9.9	6.2	3.7	1.6	100.0
Commune rurale	.	4	.	.	.	75.0	25.0	100.0
U. u. de moins de 5 000 hab.	69.9	3	.	.	32.3	.	33.9	33.9	100.0
de 5 000 à - de 10 000 hab.	56.0	17	.	5.8	19.8	.	14.1	18.6	14.9	26.9	.	.	100.0
de 10 000 à - de 20 000 hab.	49.8	14	.	.	.	14.2	34.1	21.3	30.3	.	.	.	100.0
de 20 000 à - de 50 000 hab.	52.3	71	.	2.8	14.4	15.7	41.5	19.1	3.0	3.3	.	.	100.0
de 50 000 à - de 100 000 hab.	52.0	162	.	2.5	14.1	21.3	29.0	13.5	12.8	4.3	1.9	0.8	100.0
de 100 000 à - de 200 000 hab.	51.2	165	0.7	8.5	14.4	10.3	27.4	18.9	9.1	9.3	0.6	0.6	100.0
de 200 000 à - de 2 000 000 hab.	59.9	766	1.0	10.7	16.9	15.4	20.8	15.7	8.6	5.9	3.4	1.5	100.0
Agglomération parisienne	67.7	399	0.3	7.7	16.2	12.9	19.2	15.3	11.9	6.1	7.1	3.2	100.0

Tableau 14 a. Effectifs des médecins par région et secteur d'activité

ANESTHESIE-REANIMATION	Total Métropole		Cabinet		Hôpital public		Hôpital privé PSPH non lucratif		Hôpital privé non PSPH lucratif		Autres	
	Nombre	Femmes en %	Nombre	Femmes en %	Nombre	Femmes en %	Nombre	Femmes en %	Nombre	Femmes en %	Nombre	Femmes en %
Alsace	312	37.4	35	17.1	208	41.7	55	38.4	13	23.1	1	.
Aquitaine	631	38.1	121	37.2	379	40.9	36	40.9	89	27.0	6	24.3
Auvergne	195	39.3	52	27.7	116	44.2	6	77.7	20	25.0	1	100.0
Basse Normandie	196	25.2	38	21.1	132	28.9	11	20.7	15	6.7	.	.
Bourgogne	207	24.2	83	29.3	74	24.9	13	17.0	36	13.8	.	.
Bretagne	502	30.3	56	19.6	330	37.0	34	25.3	81	11.3	1	100.0
Centre	314	30.7	70	11.5	202	39.7	.	.	36	16.5	5	40.0
Champagne Ardenne	169	32.0	29	17.2	108	40.1	1	.	32	19.0	.	.
Corse	39	47.4	13	30.8	20	57.5	.	.	6	50.0	.	.
Franche-Comté	162	41.3	22	27.3	122	47.5	.	.	17	11.8	1	100.0
Haute Normandie	215	34.1	54	16.7	134	40.1	3	66.7	22	36.4	1	.
Ile-de-France	2 189	43.0	439	30.5	1 321	46.8	174	57.5	222	33.0	32	49.8
Languedoc Roussillon	503	35.8	120	21.7	285	39.3	11	37.5	85	42.8	1	100.0
Limousin	118	25.0	11	8.9	81	29.9	.	.	24	12.4	1	100.0
Lorraine	327	34.1	54	16.7	186	43.2	64	29.0	23	13.0	1	100.0
Midi-Pyrénées	543	44.5	131	37.4	320	48.7	12	31.0	76	40.3	4	64.1
Nord Pas de Calais	508	36.9	113	30.1	264	45.0	69	27.8	62	23.7	1	100.0
Pays de la Loire	455	29.8	99	23.2	276	36.1	16	30.4	64	12.5	.	.
Picardie	172	28.1	21	28.5	117	29.3	2	.	30	26.5	1	.
Poitou-Charentes	238	31.6	51	21.6	164	36.6	.	.	20	15.0	3	35.6
Provence-Alpes-Côte d'Azur	1 063	40.1	345	31.3	574	46.9	35	38.5	102	31.6	7	50.6
Rhône-Alpes	1 030	37.2	296	25.7	583	44.4	62	32.2	85	30.8	3	65.0
France métropolitaine	10 086	37.2	2 255	27.4	5 995	42.5	605	39.7	1 160	26.8	70	51.2
D.O.M.	218	31.9	29	10.3	146	35.8	10	28.0	23	30.1	10	45.4
France entière	10 304	37.1	2 284	27.2	6 141	42.4	615	39.5	1184	26.8	80	50.5

Tableau 14 b. Pourcentage des médecins par région et tranche d'âge

ANESTHESIE-REANIMATION	- de 30 ans	30 à 34 ans	35 à 39 ans	40 à 44 ans	45 à 49 ans	50 à 54 ans	55 à 59 ans	60 à 64 ans	65 à 69 ans	70 ans et +	Total En %	Age moyen
Alsace	1.2	4.0	10.3	20.7	26.7	21.1	11.3	2.3	2.0	0.4	100	47.3
Aquitaine	0.2	6.3	8.3	14.6	23.7	28.7	11.9	3.8	2.3	0.2	100	48.2
Auvergne	0.6	7.3	10.3	20.1	17.4	27.0	8.4	5.3	3.1	0.5	100	47.2
Basse Normandie	.	1.9	10.9	15.9	23.1	35.2	6.8	4.3	1.7	.	100	48.2
Bourgogne	.	5.8	8.0	19.7	24.4	24.7	13.6	2.1	1.7	.	100	47.6
Bretagne	1.0	6.7	8.8	17.0	24.3	24.3	12.6	4.7	0.5	0.3	100	47.4
Centre	0.8	2.2	9.2	15.9	25.4	28.5	11.1	5.4	0.7	0.8	100	48.4
Champagne Ardenne	.	2.1	4.6	20.6	27.2	24.4	9.7	6.9	3.8	0.7	100	49.4
Corse	.	2.9	14.5	14.3	27.8	27.5	10.1	2.9	.	.	100	47.3
Franche-Comté	.	3.5	9.4	24.0	24.7	25.1	11.8	1.6	.	.	100	47.0
Haute Normandie	.	4.2	7.0	19.9	23.8	27.8	9.9	5.2	1.8	0.5	100	48.4
Ile-de-France	0.4	6.4	7.7	14.8	23.0	26.0	10.8	6.1	3.4	1.4	100	48.8
Languedoc Roussillon	0.6	6.3	8.6	20.1	23.5	23.2	12.2	4.3	1.0	0.2	100	47.4
Limousin	.	4.0	7.0	20.2	21.7	28.6	12.5	6.0	.	.	100	48.3
Lorraine	.	6.5	8.6	16.0	25.4	25.4	11.0	7.2	.	.	100	47.8
Midi-Pyrénées	0.2	4.9	5.6	16.1	27.9	27.6	12.7	3.4	1.8	.	100	48.4
Nord Pas de Calais	0.5	9.7	10.2	16.5	24.6	22.4	10.2	4.1	1.9	.	100	46.7
Pays de la Loire	0.3	6.5	10.2	21.2	21.7	22.3	11.4	5.8	0.6	.	100	47.1
Picardie	.	5.8	5.8	19.4	25.3	33.9	7.8	2.1	.	.	100	47.4
Poitou-Charentes	0.5	6.1	7.7	17.8	29.7	25.3	9.4	2.6	0.9	.	100	47.2
Provence-Alpes-Côte d'Azur	0.5	6.6	6.3	18.5	25.5	26.7	11.4	3.3	0.9	0.3	100	47.5
Rhône-Alpes	0.6	7.2	9.7	16.0	23.1	24.2	13.6	4.1	1.0	0.5	100	47.5
France métropolitaine	0.4	6.1	8.2	17.2	24.2	25.8	11.4	4.6	1.7	0.5	100	47.9
D.O.M.	.	3.6	6.6	20.5	24.7	23.5	15.7	1.2	3.6	0.6	100	48.6
France entière	0.4	6.0	8.2	17.2	24.2	25.8	11.4	4.5	1.8	0.5	100	47.9

14 c. Pourcentage des médecins par secteur d'activité et tranche d'âge

	Age moyen	Effectif En nombre	- de 30 ans	30 à 34 ans	35 à 39 ans	40 à 44 ans	45 à 49 ans	50 à 54 ans	55 à 59 ans	60 à 64 ans	65 à 69 ans	70 ans et +	TOTAL En %
ANESTHESIE-REANIMATION													
Total médecins	48.4	10 086	0.4	6.1	8.5	13.9	24.3	25.9	13.5	4.8	1.8	0.7	100.0
Secteur d'activité													
Hôpital public	47.8	5 995	0.6	8.0	9.7	13.1	23.2	26.7	12.3	4.3	1.4	0.7	100.0
Hôpital privé PSPH	49.4	605	0.6	4.7	6.1	15.3	22.9	24.4	15.9	7.2	2.0	0.8	100.0
Hôpital privé non PSPH	50.1	1 160	.	1.6	4.2	15.8	27.8	25.0	16.3	5.6	2.9	0.8	100.0
Centre de santé	52.1	3	.	.	.	29.2	.	.	70.8	.	.	.	100.0
Cabinet individuel	49.6	1 125	0.4	3.9	6.7	12.6	25.4	26.7	14.8	6.0	2.9	0.6	100.0
Cabinet de groupe	48.1	742	.	4.3	9.3	17.5	26.4	22.9	13.6	4.8	0.9	0.3	100.0
Exercice en Société	47.0	387	.	4.9	12.7	16.5	27.9	22.0	13.7	1.3	1.0	.	100.0
Prévention	53.4	22	.	.	4.4	15.2	14.0	27.7	15.4	9.3	9.2	4.7	100.0
Etablissement social	50.3	7	.	.	14.0	13.5	.	59.1	13.5	.	.	.	100.0
Enseignement et Recherche	48.0	1	100.0	100.0
Contrôle	58.5	3	71.1	28.9	.	.	100.0
Administration	59.3	22	34.8	28.9	5.2	21.6	9.6	100.0
Autre étab. sanitaire	50.7	7	.	.	16.6	16.5	15.4	.	35.9	15.5	.	.	100.0
Labos et indust. de santé	69.4	2	51.9	48.1	100.0
Autres secteurs	45.9	2	.	.	.	51.2	.	48.8	100.0

Tableau 14 d. Pourcentage des médecins par secteur d'activité et selon la tranche d'âge

	Effectif	- de 30 ans	30 à 34 ans	35 à 39 ans	40 à 44 ans	45 à 49 ans	50 à 54 ans	55 à 59 ans	60 à 64 ans	65 à 69 ans	70 ans et +	TOTAL En %
ANESTHESIE-REANIMATION												
Total médecins	10 086	100.0	100.0	100.0	100.0	100.0	100.0	100.0	100.0	100.0	100.0	100.0
Secteur d'activité												
Hôpital public	5 995	82.8	77.0	67.2	56.0	56.9	61.3	54.1	53.9	46.9	60.0	59.4
Hôpital privé PSPH	605	8.2	4.6	4.3	6.6	5.7	5.7	7.1	9.0	6.6	7.3	6.0
Hôpital privé non PSPH	1 160	.	3.0	5.7	13.0	13.2	11.1	13.9	13.5	18.3	13.0	11.5
Centre de santé	3	.	.	.	0.1	.	.	0.2	.	.	.	0.0
Cabinet individuel	1 125	9.0	7.1	8.8	10.1	11.7	11.5	12.2	14.1	18.0	10.3	11.2
Cabinet de groupe	742	.	5.2	8.0	9.2	8.0	6.5	7.5	7.3	3.8	3.3	7.4
Exercice en Société	387	.	3.1	5.7	4.5	4.4	3.3	3.9	1.0	2.2	.	3.8
Enseignement et Recherche	22	.	.	0.1	0.2	0.1	0.2	0.3	0.4	1.1	1.6	0.2
Contrôle	7	.	.	0.1	0.1	.	0.2	0.1	.	.	.	0.1
Labos et indust. de santé	1	0.0	0.0
Autres secteurs	3	0.2	0.2	.	.	0.0
Administration	22	0.3	0.5	0.2	2.5	3.1	0.2
Autre étab. sanitaire	7	.	.	0.1	0.1	0.0	.	0.2	0.2	.	.	0.1
Labos et indust. de santé	2	0.6	1.5	0.0
Autres secteurs	2	.	.	.	0.1	.	0.0	0.0

Tableau 14 e. Pourcentage des médecins par tranche d'unité urbaine et tranche d'âge

TRANCHE D'UNITE URBAINE	% Fem	Effectif En nombre	- de 30 ans	30 à 34 ans	35 à 39 ans	40 à 44 ans	45 à 49 ans	50 à 54 ans	55 à 59 ans	60 à 64 ans	65 à 69 ans	70 ans et +	TOTAL En %
Ensemble	37.2	10 086	0.4	6.1	8.5	13.9	24.3	25.9	13.5	4.8	1.8	0.7	100.0
Commune rurale	35.2	43	.	.	7.0	9.3	25.6	16.5	28.8	5.8	4.7	2.3	100.0
U. u. de moins de 5 000 hab.	38.0	46	.	2.2	5.5	14.7	29.9	18.2	18.4	8.3	2.8	.	100.0
de 5 000 à - de 10 000 hab.	28.0	295	.	2.2	4.4	13.0	24.9	31.9	14.6	7.4	0.5	1.2	100.0
de 10 000 à - de 20 000 hab.	21.7	406	0.3	2.1	3.8	10.6	24.1	33.6	16.5	5.4	2.8	0.8	100.0
de 20 000 à - de 50 000 hab.	29.2	926	.	2.7	5.0	13.2	28.9	29.4	14.8	4.8	1.2	.	100.0
de 50 000 à - de 100 000 hab.	31.0	1 017	0.5	4.7	7.9	13.8	24.6	28.7	13.8	4.1	1.5	0.5	100.0
de 100 000 à - de 200 000 hab.	32.8	983	0.4	6.5	11.0	15.2	25.1	25.2	12.4	4.1	0.1	.	100.0
de 200 000 à - de 2 000 000 hab.	40.7	4 263	0.6	7.9	9.8	14.9	24.4	23.4	13.2	4.2	1.3	0.4	100.0
Agglomération parisienne	43.8	2 106	0.4	6.1	8.3	12.8	21.4	26.4	12.7	6.0	4.1	1.7	100.0

Tableau 15 a Effectifs des médecins par région et secteur d'activité

CARDIOLOGIE	Total Métropole		Cabinet		Hôpital public		Hôpital privé PSPH non lucratif		Hôpital privé non PSPH lucratif		Autres	
	Nombre	Femmes en %	Nombre	Femmes en %	Nombre	Femmes en %	Nombre	Femmes en %	Nombre	Femmes en %	Nombre	Femmes en %
Alsace	183	17.9	107	12.1	56	21.8	19	39.9	1	.	.	.
Aquitaine	301	15.1	199	11.6	71	23.5	3	50.0	26	16.0	1	.
Auvergne	106	11.2	69	9.1	33	10.0	2	100.0	1	.	1	.
Basse Normandie	99	10.9	63	7.9	31	15.6	.	.	5	18.5	.	.
Bourgogne	115	19.4	79	20.7	26	8.6	5	50.0	3	33.3	1	.
Bretagne	224	14.6	117	12.8	90	13.7	7	31.8	9	22.2	1	100.0
Centre	193	18.9	106	17.9	72	16.3	5	50.0	10	26.4	1	100.0
Champagne Ardenne	89	8.5	52	5.8	35	12.9	.	.	2	.	.	.
Corse	32	3.1	24	4.2	7	.	.	.	1	.	.	.
Franche-Comté	67	17.7	39	15.4	25	23.8	2	.	1	.	.	.
Haute Normandie	119	16.3	64	14.1	42	21.2	6	25.0	7	.	.	.
Ile-de-France	1 476	21.0	884	17.4	426	25.6	54	32.2	68	18.2	44	37.6
Languedoc Roussillon	222	11.9	160	12.5	51	12.8	1	.	7	.	3	.
Limousin	74	9.0	34	2.9	30	18.8	4	.	5	.	1	.
Lorraine	192	18.0	112	17.9	63	20.0	12	.	3	.	2	100.0
Midi-Pyrénées	279	14.3	176	13.1	78	21.7	3	.	19	.	3	.
Nord Pas de Calais	342	11.9	187	5.3	125	22.0	18	.	4	25.0	8	25.0
Pays de la Loire	202	14.7	127	15.0	71	15.1	.	.	3	.	1	.
Picardie	132	14.6	52	11.5	70	15.6	4	33.3	6	19.0	.	.
Poitou-Charentes	136	16.0	77	13.0	55	21.1	1	.	2	.	.	.
Provence-Alpes-Côte d'Azur	654	8.5	499	5.8	116	16.2	7	21.8	26	15.2	6	40.5
Rhône-Alpes	447	20.8	285	18.0	136	25.6	22	31.6	3	.	1	.
France métropolitaine	5 687	16.0	3 512	13.1	1 710	20.4	175	27.0	214	13.7	75	33.5
D.O.M.	88	5.7	63	1.6	21	19.0	.	.	2	.	1	.
France entière	5 775	15.8	3 575	12.9	1 732	20.3	175	27.0	217	13.6	77	32.9

Avertissement : sur la cohérence des totaux, voir avertissement page 16

Tableau 15 b. Pourcentage des médecins par région et tranche d'âge

CARDIOLOGIE	- de 30 ans	30 à 34 ans	35 à 39 ans	40 à 44 ans	45 à 49 ans	50 à 54 ans	55 à 59 ans	60 à 64 ans	65 à 69 ans	70 ans et +	Total En %	Age moyen
Alsace	0.7	9.0	14.2	22.1	19.2	14.9	10.2	6.3	2.7	0.7	100.0	46.5
Aquitaine	0.9	6.0	17.6	16.7	18.0	22.1	11.6	5.5	1.7	.	100.0	46.8
Auvergne	2.2	10.4	11.5	18.4	11.6	23.7	14.5	2.8	3.9	0.9	100.0	46.9
Basse Normandie	.	6.6	12.6	24.6	22.1	18.7	6.2	7.0	2.1	.	100.0	46.6
Bourgogne	.	6.6	15.5	23.4	15.9	20.4	13.7	2.8	1.7	.	100.0	46.4
Bretagne	.	11.1	12.4	21.4	21.7	16.6	11.2	4.5	0.6	0.4	100.0	45.9
Centre	.	6.7	15.3	25.7	15.8	20.5	8.7	6.2	1.0	.	100.0	46.2
Champagne Ardenne	.	7.3	8.8	22.7	18.6	19.4	14.8	5.9	2.4	.	100.0	47.9
Corse	.	.	17.9	13.6	28.0	21.8	12.5	6.2	.	.	100.0	47.8
Franche-Comté	.	9.3	14.5	24.4	18.5	19.9	10.4	1.5	1.5	.	100.0	45.5
Haute Normandie	.	10.1	12.6	15.1	24.6	15.1	14.3	6.2	2.0	.	100.0	47.0
Ile-de-France	0.4	6.8	12.3	16.7	19.2	18.5	11.4	8.4	4.3	1.9	100.0	48.6
Languedoc Roussillon	1.1	5.0	19.6	19.3	19.5	17.7	10.9	4.1	1.9	1.1	100.0	46.5
Limousin	3.1	11.7	13.7	13.6	25.9	16.7	7.1	6.9	1.3	.	100.0	45.6
Lorraine	.	10.6	15.4	20.1	17.9	16.8	10.6	7.4	1.0	.	100.0	46.1
Midi-Pyrénées	0.4	6.0	11.0	15.1	23.4	23.2	13.4	4.8	2.6	.	100.0	47.9
Nord Pas de Calais	.	11.2	14.7	20.3	17.4	17.4	11.4	3.3	2.8	1.6	100.0	46.3
Pays de la Loire	.	9.2	13.0	15.4	21.0	16.8	17.3	6.3	0.6	0.6	100.0	47.3
Picardie	0.9	7.7	18.8	26.5	18.1	12.4	10.6	2.4	2.4	.	100.0	44.9
Poitou-Charentes	.	12.1	10.3	25.2	17.5	18.4	12.1	2.2	2.2	.	100.0	45.8
Provence-Alpes-Côte d'Azur	0.6	5.9	11.3	15.8	23.4	22.7	13.1	5.3	1.6	0.2	100.0	47.7
Rhône-Alpes	1.1	10.1	18.4	18.4	17.4	14.7	11.9	5.5	2.2	0.3	100.0	45.8
France métropolitaine	0.5	7.9	13.8	18.5	19.6	18.7	11.8	5.9	2.5	0.8	100.0	47.1
D.O.M.	.	3.9	11.6	12.8	24.1	22.6	7.3	11.5	4.5	1.5	100.0	50.2
France entière	0.5	7.8	13.8	18.4	19.7	18.8	11.8	6.0	2.5	0.8	100.0	47.2

Tableau 15 c. Pourcentage des médecins par secteur d'activité et tranche d'âge

	Age moyen	Effectif	- de 30 ans	30 à 34 ans	35 à 39 ans	40 à 44 ans	45 à 49 ans	50 à 54 ans	55 à 59 ans	60 à 64 ans	65 à 69 ans	70 ans et +	TOTAL En %
CARDIOLOGIE													
Total médecins	47.1	5 687	0.5	7.9	13.8	18.5	19.6	18.7	11.8	5.9	2.5	0.8	100.0
Secteur d'activité													
Hôpital public	44.3	1 710	1.3	15.9	19.2	19.4	15.6	13.0	7.4	4.5	2.7	1.1	100.0
Hôpital privé PSPH	46.5	175	.	12.1	15.5	19.3	11.7	15.8	18.0	5.5	2.0	.	100.0
Hôpital privé non PSPH	48.1	214	.	3.5	13.1	17.0	22.0	23.1	12.0	7.4	1.5	0.5	100.0
Dispensaire	56.9	18	.	.	.	11.9	17.1	23.7	17.4	18.1	5.9	5.9	100.0
Cabinet individuel	49.8	1 527	0.1	3.0	8.8	15.4	22.1	22.0	16.2	7.8	3.5	1.1	100.0
Cabinet de groupe	47.6	1 596	0.1	4.8	12.8	19.5	21.2	21.7	12.2	5.9	1.8	0.1	100.0
Exercice en Société	45.9	389	0.3	6.2	14.9	23.1	23.4	18.0	10.5	2.6	1.0	.	100.0
Prévention	53.7	12	.	8.7	8.7	8.8	18.8	.	8.7	26.8	10.7	8.9	100.0
Etablissement social	49.3	2	.	.	.	47.3	.	52.7	100.0
Enseignement et Recherche	56.7	9	11.3	24.8	22.9	13.5	13.7	13.7	100.0
Contrôle	49.2	11	.	.	.	32.6	37.6	9.5	9.3	.	11.0	.	100.0
Autre étab. sanitaire	43.2	2	.	.	43.3	.	56.7	100.0
Labos et indust. de santé	44.7	13	.	8.3	8.3	50.2	16.5	8.1	.	8.6	.	.	100.0
Autres secteurs	54.3	9	.	.	13.5	12.4	12.4	24.6	.	12.4	0,0%	24.6	100.0

Tableau 15 d. Pourcentage des médecins par secteur d'activité selon la tranche d'âge

	Effectif	- de 30 ans	30 à 34 ans	35 à 39 ans	40 à 44 ans	45 à 49 ans	50 à 54 ans	55 à 59 ans	60 à 64 ans	65 à 69 ans	70 ans et +	TOTAL En %
CARDIOLOGIE												
Total médecins	5 687	100.0	100.0	100.0	100.0	100.0	100.0	100.0	100.0	100.0	100.0	100.0
Secteur d'activité												
Hôpital public	1 710	81.9	60.5	41.8	31.6	23.9	21.0	18.8	22.8	31.7	43.3	30.1
Hôpital privé PSPH	175	.	4.7	3.4	3.2	1.8	2.6	4.7	2.9	2.5	.	3.1
Hôpital privé non PSPH	214	.	1.6	3.6	3.5	4.2	4.7	3.8	4.7	2.3	2.3	3.8
Dispensaire	18	.	.	.	0.2	0.3	0.4	0.5	1.0	0.7	2.4	0.3
Cabinet individuel	1 527	3.6	10.3	17.1	22.3	30.3	31.5	36.7	35.6	37.1	39.5	26.9
Cabinet de groupe	1 596	7.2	17.0	26.1	29.5	30.3	32.6	28.8	28.2	20.3	2.3	28.1
Exercice en Société	389	3.6	5.4	7.4	8.5	8.2	6.6	6.1	3.0	2.8	.	6.8
Prévention	12	.	0.2	0.1	0.1	0.2	.	0.2	1.0	0.9	2.4	0.2
Etablissement social	2	.	.	.	0.1	.	0.1	0.0
Enseignement et Recherche	9	3.7	0.2	0.3	0.4	0.9	2.9	0.2
Contrôle	11	.	.	.	0.3	0.4	0.1	0.2	.	0.8	.	0.2
Autre étab. sanitaire	2	.	.	0.1	.	0.1	0.0
Labos et indust. de santé	13	.	0.2	0.1	0.6	0.2	0.1	.	0.3	.	.	0.2
Autres secteurs	9	.	.	0.1	0.1	0.1	0.2	.	0.3	.	4.8	0.2

Tableau 15 e. Pourcentage des médecins par tranche d'unité urbaine et tranche d'âge

Tranche d'unité urbaine	% Fem	Effectif	- de 30 ans	30 à 34 ans	35 à 39 ans	40 à 44 ans	45 à 49 ans	50 à 54 ans	55 à 59 ans	60 à 64 ans	65 à 69 ans	70 ans et +	TOTAL En %
Ensemble	16.0	5 687	0.5	7.9	13.8	18.5	19.6	18.7	11.8	5.9	2.5	0.8	100.0
Commune rurale	23.9	32	.	.	42.4	15.2	21.7	.	10.8	6.6	3.2	.	100.0
U. u. de moins de 5 000 hab.	33.0	59	.	6.0	14.5	22.7	12.4	27.1	11.4	3.9	2.1	.	100.0
de 5 000 à - de 10 000 hab.	12.0	198	0.5	3.2	16.1	21.5	20.6	24.0	9.3	2.1	2.6	.	100.0
de 10 000 à - de 20 000 hab.	12.5	343	.	4.0	11.7	19.4	25.0	23.1	10.6	5.1	1.2	.	100.0
de 20 000 à - de 50 000 hab.	12.1	547	0.2	5.2	15.0	19.7	19.9	19.9	15.0	3.6	1.5	.	100.0
de 50 000 à - de 100 000 hab.	12.5	630	0.4	6.0	14.3	23.2	19.4	16.5	14.1	4.9	1.0	0.2	100.0
de 100 000 à - de 200 000 hab.	14.9	488	0.5	10.5	14.4	20.6	19.1	19.0	9.7	5.0	1.0	0.3	100.0
de 200 000 à - de 2 000 000 hab.	15.4	1 985	0.8	10.5	14.1	17.3	19.0	17.7	11.7	5.7	2.6	0.6	100.0
Agglomération parisienne	20.7	1 406	0.4	7.0	11.9	16.3	19.4	18.8	11.2	8.6	4.3	2.0	100.0

Tableau 16 a. Effectifs de médecins par région et secteur d'activité

DERMATO-VENEREOLOGIE	Total Métropole		Cabinet		Hôpital public		Hôpital privé PSPH non lucratif		Hôpital privé non PSPH lucratif		Autres	
	Nombre	Femmes en %	Nombre	Femmes en %	Nombre	Femmes en %	Nombre	Femmes en %	Nombre	Femmes en %	Nombre	Femmes en %
Alsace	117	44.2	99	47.5	18	26.4
Aquitaine	217	69.4	193	68.4	21	74.4	2	100.0	1	100.0	.	.
Auvergne	50	41.2	43	39.5	7	51.5
Basse Normandie	60	56.6	54	55.6	4	48.3	2	100.0
Bourgogne	78	63.4	76	63.8	2	50.0
Bretagne	150	53.5	131	55.0	18	45.9	.	.	1	.	.	.
Centre	122	61.7	110	60.9	12	68.9
Champagne Ardenne	60	64.6	46	69.6	10	56.8	.	.	2	.	2	52.5
Corse	14	57.1	14	57.1
Franche-Comté	62	53.5	48	52.1	14	58.4
Haute Normandie	77	51.2	69	53.6	7	20.1	.	.	1	100.0	.	.
Ile-de-France	1 130	66.7	930	67.0	126	60.5	10	63.1	20	72.2	45	76.9
Languedoc Roussillon	164	65.3	146	70.5	14	20.0	1	.	2	50.0	.	.
Limousin	34	60.3	27	63.0	7	50.0
Lorraine	110	54.3	94	57.4	12	45.5	1	.	.	.	2	.
Midi-Pyrénées	185	68.8	167	70.1	13	58.8	.	.	1	100.0	3	33.4
Nord Pas de Calais	188	53.0	161	54.7	21	33.8	1	100.0	.	.	4	74.5
Pays de la Loire	143	66.1	126	69.0	17	44.0
Picardie	64	55.1	55	58.2	7	33.0	.	.	2	50.0	.	.
Poitou-Charentes	89	56.7	81	58.0	8	43.3
Provence-Alpes-Côte d'Azur	433	63.7	383	62.9	34	67.3	1	100.0	1	100.0	13	71.5
Rhône-Alpes	358	62.7	306	64.5	38	45.7	4	100.0	2	.	8	75.6
France métropolitaine	3 904	62.2	3 359	63.2	409	52.4	20	68.7	33	61.8	83	71.3
D.O.M.	54	45.6	40	50.2	11	38.9	2	.
France entière	3 958	62.0	3 399	63.0	421	52.0	20	68.7	33	61.8	85	69.3

Avertissement : sur la cohérence des totaux, voir avertissement page 16

Tableau 16 b. Pourcentage des médecins par région et tranche d'âge

DERMATO-VENEREOLOGIE	- de 30 ans	30 à 34 ans	35 à 39 ans	40 à 44 ans	45 à 49 ans	50 à 54 ans	55 à 59 ans	60 à 64 ans	65 à 69 ans	70 ans et +	Total En %	Age moyen
Alsace	.	4.7	16.4	17.3	26.5	14.7	12.8	5.6	1.9	.	100.0	47.0
Aquitaine	.	7.3	16.4	20.9	16.9	25.4	5.5	5.8	1.2	0.5	100.0	46.4
Auvergne	.	6.4	8.0	29.2	18.4	20.0	14.0	4.0	.	.	100.0	46.7
Basse Normandie	.	5.0	11.8	31.7	23.2	19.9	6.6	1.7	.	.	100.0	45.3
Bourgogne	.	4.4	11.5	24.2	19.4	23.3	11.5	5.7	.	.	100.0	47.3
Bretagne	.	6.7	13.1	21.1	20.8	24.8	10.8	2.7	.	.	100.0	46.4
Centre	.	7.1	8.4	25.3	29.6	21.3	4.9	3.3	.	.	100.0	46.0
Champagne Ardenne	3.7	6.9	18.9	13.4	26.9	11.8	13.4	5.0	.	.	100.0	45.5
Corse	.	7.1	7.1	14.3	21.4	14.3	21.4	7.1	7.1	.	100.0	49.0
Franche-Comté	.	7.5	10.8	20.0	20.0	26.5	5.4	6.5	3.3	.	100.0	47.3
Haute Normandie	.	4.1	13.4	24.7	25.2	14.3	13.0	5.4	.	.	100.0	46.8
Ile-de-France	0.1	4.9	10.1	19.0	25.1	20.5	11.0	5.9	1.8	1.7	100.0	48.2
Languedoc Roussillon	0.9	4.3	14.0	21.6	22.4	16.8	11.6	4.9	3.6	.	100.0	47.1
Limousin	.	15.6	12.2	24.1	15.2	24.1	5.9	3.0	.	.	100.0	44.3
Lorraine	.	6.3	8.3	22.1	27.6	16.3	8.2	11.2	.	.	100.0	47.3
Midi-Pyrénées	.	6.6	13.2	13.6	23.4	27.3	9.8	5.4	0.6	.	100.0	47.1
Nord Pas de Calais	.	8.0	20.5	20.9	18.8	12.4	15.7	1.6	1.1	1.1	100.0	45.5
Pays de la Loire	.	10.6	12.1	19.1	27.7	16.2	11.5	2.8	.	.	100.0	45.5
Picardie	.	6.9	7.8	26.8	28.3	17.1	10.0	3.1	.	.	100.0	46.2
Poitou-Charentes	1.3	5.7	8.0	20.2	24.9	21.5	11.7	3.4	2.2	1.1	100.0	47.7
Provence-Alpes-Côte d'Azur	0.6	6.6	8.9	19.9	23.6	20.5	12.5	5.2	2.0	0.2	100.0	47.6
Rhône-Alpes	0.3	5.9	14.2	15.2	25.0	22.3	11.5	4.1	0.9	0.6	100.0	47.0
France métropolitaine	0.2	6.1	11.9	19.8	23.8	20.3	10.9	5.0	1.3	0.7	100.0	47.2
D.O.M.	.	4.4	5.8	11.4	22.5	26.3	11.4	3.7	7.4	7.0	100.0	52.3
France entière	0.2	6.1	11.8	19.7	23.8	20.4	10.9	4.9	1.4	0.8	100.0	47.2

Tableau 16 c. Pourcentage des médecins par secteur d'activité et tranche d'âge

	Age moyen	Effectif En nombre	- de 30 ans	30 à 34 ans	35 à 39 ans	40 à 44 ans	45 à 49 ans	50 à 54 ans	55 à 59 ans	60 à 64 ans	65 à 69 ans	70 ans et +	TOTAL En %
DERMATO-VENERELOGIE													
Total médecins	47.2	3 904	0.2	6.1	11.9	19.8	23.8	20.3	10.9	5.0	1.3	0.7	100.0
Secteur d'activité													
Hôpital public	42.8	409	2.1	23.2	23.3	13.7	11.7	8.9	8.1	5.3	2.5	1.1	100.0
Hôpital privé PSPH	47.7	20	.	5.9	30.3	5.7	12.3	20.0	6.8	11.9	7.0	.	100.0
Hôpital privé non PSPH	51.5	33	.	.	3.0	19.6	12.7	32.1	16.4	12.7	.	3.6	100.0
Centre de santé	52.6	24	.	.	8.8	26.0	13.6	12.7	4.5	17.5	8.3	8.6	100.0
Cabinet individuel	48.0	2 100	0.0	4.9	10.2	18.0	25.0	21.9	12.0	5.6	1.4	0.8	100.0
Cabinet de groupe	46.9	1 219	.	2.8	11.1	24.7	26.5	21.3	10.2	2.9	0.4	0.2	100.0
Exercice en Société	46.8	40	.	.	15.0	27.5	27.5	17.5	5.0	7.5	.	.	100.0
Prévention	49.5	13	.	9.1	16.0	.	17.1	33.0	8.8	8.0	8.0	.	100.0
Enseignement et Recherche	47.9	7	.	17.8	15.0	.	.	49.8	.	17.4	.	.	100.0
Contrôle	44.8	4	.	.	.	48.5	51.5	100.0
Administration	50.7	12	.	8.4	.	17.3	28.3	17.7	.	18.1	10.3	.	100.0
Labos et indust. de santé	42.9	9	.	11.8	10.2	44.8	22.4	10.8	100.0
Autre établissement sanitaire	50.9	2	.	.	.	50.4	.	.	.	49.6	.	.	100.0
Autres secteurs	48.0	11	.	9.6	9.4	10.8	23.4	18.4	28.4	.	.	.	100.0

Tableau 16 d. Pourcentage des médecins par secteur d'activité selon la tranche d'âge

	Effectif	- de 30 ans	30 à 34 ans	35 à 39 ans	40 à 44 ans	45 à 49 ans	50 à 54 ans	55 à 59 ans	60 à 64 ans	65 à 69 ans	70 ans et +	TOTAL En %
DERMATO-VENERELOGIE												
Total médecins	3 904	100.0	100.0	100.0	100.0	100.0	100.0	100.0	100.0	100.0	100.0	100.0
Secteur d'activité												
Hôpital public	409	89.4	39.7	20.5	7.3	5.2	4.6	7.8	11.3	19.9	17.1	10.5
Hôpital privé PSPH	20	.	0.5	1.3	0.2	0.3	0.5	0.3	1.3	2.8	.	0.5
Hôpital privé non PSPH	33	.	.	0.2	0.8	0.5	1.3	1.3	2.2	.	4.4	0.8
Centre de santé	24	.	.	0.4	0.8	0.3	0.4	0.3	2.1	3.8	7.6	0.6
Cabinet individuel	2 100	10.6	43.2	46.2	49.1	56.5	57.9	59.6	60.6	58.8	63.4	53.8
Cabinet de groupe	1 219	.	14.2	29.0	39.0	34.7	32.7	29.2	18.1	10.2	7.5	31.2
Exercice en Société	40	.	.	1.3	1.4	1.2	0.9	0.5	1.6	.	.	1.0
Prévention	13	.	0.5	0.4	.	0.2	0.5	0.3	0.5	2.0	.	0.3
Enseignement et Recherche	7	.	0.5	0.2	.	.	0.4	.	0.6	.	.	0.2
Contrôle	4	.	.	.	0.3	0.2	0.1
Administration	12	.	0.4	.	0.3	0.4	0.3	.	1.2	2.5	.	0.3
Labos et indust. de santé	9	.	0.5	0.2	0.6	0.2	0.1	0.2
Autre établissement sanitaire	2	.	.	.	0.1	.	.	.	0.5	.	.	0.1
Autres secteurs	11	.	0.4	0.2	0.2	0.3	0.3	0.7	.	.	.	0.3

Tableau 16 e. Pourcentage des médecins par tranche d'unité urbaine et tranche d'âge

Tranche d'unité urbaine	% Fem	Effectif En nombre	- de 30 ans	30 à 34 ans	35 à 39 ans	40 à 44 ans	45 à 49 ans	50 à 54 ans	55 à 59 ans	60 à 64 ans	65 à 69 ans	70 ans et +	TOTAL En %
Ensemble	62.2	3 904	0.2	6.1	11.9	19.8	23.8	20.3	10.9	5.0	1.3	0.7	100.0
Commune rurale	68.6	21	.	18.8	18.8	5.0	14.1	18.8	10.4	4.7	4.7	4.7	100.0
U. u. de moins de 5 000 hab.	66.8	22	.	4.5	28.1	26.9	26.9	13.5	100.0
de 5 000 à - de 10 000 hab.	72.5	109	.	0.9	16.5	23.9	25.0	21.5	8.3	2.8	1.1	.	100.0
de 10 000 à - de 20 000 hab.	60.9	211	.	2.8	13.0	21.4	30.4	25.7	4.7	1.9	.	.	100.0
de 20 000 à - de 50 000 hab.	53.4	333	.	2.7	9.3	24.7	22.5	24.8	11.2	4.7	.	.	100.0
de 50 000 à - de 100 000 hab.	51.7	370	.	3.8	12.9	19.7	20.0	25.5	11.7	5.1	1.1	0.3	100.0
de 100 000 à - de 200 000 hab.	55.1	313	0.4	8.8	10.8	20.0	23.4	18.7	12.1	4.3	1.3	0.3	100.0
de 200 000 à - de 2 000 000 hab.	64.2	1 440	0.5	8.5	13.1	18.6	23.5	17.8	11.3	5.0	1.5	0.3	100.0
Agglomération parisienne	67.2	1 085	0.1	5.0	10.0	19.2	24.8	20.0	11.3	6.0	1.8	1.8	100.0

Tableau 17 a. Effectifs des médecins par région et secteur d'activité

GYNECOLOGIE -MEDICALE	Total Métropole		Cabinet		Hôpital public		Hôpital privé PSPH non lucratif		Hôpital privé non PSPH lucratif		Autres	
	Nombre	Femmes en %	Nombre	Femmes en %	Nombre	Femmes en %	Nombre	Femmes en %	Nombre	Femmes en %	Nombre	Femmes en %
Alsace	5	60.0	5	60.0
Aquitaine	146	90.7	137	91.2	4	64.7	5	100.0
Auvergne	31	90.4	29	89.7	1	100.0	.	.	1	100.0	.	.
Basse Normandie	23	78.3	23	78.3
Bourgogne	26	92.3	26	92.3
Bretagne	44	88.7	41	90.2	1	100.0	.	.	1	.	1	100.0
Centre	45	97.8	41	97.6	5	100.0
Champagne Ardenne	10	88.6	9	100.0	1
Corse	4	100.0	4	100.0
Franche-Comté	19	94.7	19	94.7
Haute Normandie	54	92.6	52	92.3	2	100.0	.	.
Ile-de-France	608	89.8	551	90.4	15	70.1	6	79.3	3	37.3	33	96.8
Languedoc Roussillon	36	82.9	35	85.7	1	.
Limousin	14	92.9	14	92.9
Lorraine	72	93.0	67	92.5	1	100.0	4	100.0
Midi-Pyrénées	113	96.5	110	97.3	1	.	1	100.0	.	.	1	100.0
Nord Pas de Calais	130	81.8	109	81.7	6	60.5	6	80.0	.	.	8	100.0
Pays de la Loire	71	97.0	68	98.5	2	51.1	1	100.0
Picardie	33	90.8	27	92.6	2	100.0	.	.	2	50.0	1	100.0
Poitou-Charentes	26	84.6	25	88.0	1
Provence-Alpes-Côte d'Azur	159	92.7	137	94.2	9	71.4	.	.	1	.	12	100.0
Rhône-Alpes	169	88.0	152	88.8	6	63.9	4	100.0	.	.	7	85.9
France métropolitaine	1 841	90.2	1 681	91.0	57	69.0	21	88.2	10	50.9	71	95.4
D.O.M.	10	47.8	8	62.5	2
France entière	1 851	90.0	1 689	90.8	60	66.2	21	88.2	10	50.9	71	95.4

Avertissement : sur la cohérence des totaux, voir avertissement page 16

Tableau 17 b. Pourcentage des médecins par région et tranche d'âge

GYNECOLOGIE -MEDICALE	- de 30 ans	30 à 34 ans	35 à 39 ans	40 à 44 ans	45 à 49 ans	50 à 54 ans	55 à 59 ans	60 à 64 ans	65 à 69 ans	70 ans et +	Total En %	Age moyen
Alsace	.	.	.	20.0	.	60.0	.	20.0	.	.	100.0	52.0
Aquitaine	.	.	.	19.8	31.9	30.3	13.7	2.8	1.5	.	100.0	49.8
Auvergne	.	.	.	9.6	32.1	45.5	12.8	.	.	.	100.0	50.0
Basse Normandie	.	.	.	17.4	34.8	34.8	13.0	.	.	.	100.0	49.7
Bourgogne	.	.	.	15.4	30.8	34.6	19.2	.	.	.	100.0	49.7
Bretagne	.	.	.	4.5	41.4	36.1	11.3	4.5	2.3	.	100.0	50.9
Centre	.	2.5	.	13.2	35.2	28.6	14.0	4.4	2.2	.	100.0	50.1
Champagne Ardenne	.	.	.	9.8	29.5	49.2	.	11.4	.	.	100.0	50.5
Corse	50.0	25.0	.	25.0	.	.	100.0	50.8
Franche-Comté	.	.	.	15.8	52.6	21.1	.	10.5	.	.	100.0	49.2
Haute Normandie	.	.	.	13.0	33.3	37.0	14.8	.	1.9	.	100.0	50.4
Ile-de-France	.	.	0.2	8.3	29.1	31.6	20.1	5.1	4.0	1.5	100.0	52.2
Languedoc Roussillon	.	.	.	8.3	35.9	24.9	22.6	5.5	2.8	.	100.0	51.4
Limousin	.	.	.	14.3	7.1	42.9	35.7	.	.	.	100.0	52.1
Lorraine	.	.	.	16.2	36.3	29.4	12.5	5.6	.	.	100.0	49.5
Midi-Pyrénées	.	.	.	18.5	29.2	30.0	18.7	3.5	.	.	100.0	49.9
Nord Pas de Calais	.	.	.	23.4	34.2	23.5	15.8	3.1	.	.	100.0	49.3
Pays de la Loire	.	.	.	21.3	26.7	40.6	10.0	1.4	.	.	100.0	49.4
Picardie	.	.	.	19.1	28.4	36.9	9.2	6.4	.	.	100.0	49.6
Poitou-Charentes	.	.	.	11.5	23.1	50.0	11.5	3.8	.	.	100.0	50.5
Provence-Alpes-Côte d'Azur	.	.	.	26.0	34.9	20.1	15.0	3.3	0.6	.	100.0	48.9
Rhône-Alpes	.	.	0.8	17.8	35.7	21.8	16.8	3.0	4.1	.	100.0	50.0
France métropolitaine	.	0.1	0.1	14.9	31.8	30.1	16.5	4.0	2.1	0.5	100.0	50.6
D.O.M.	.	.	.	23.5	28.7	9.6	9.6	9.6	9.6	9.6	100.0	52.6
France entière	.	0.1	0.1	15.0	31.8	30.0	16.4	4.0	2.1	0.5	100.0	50.6

Tableau 17 c. Pourcentage des médecins par secteur d'activité et tranche d'âge

	Age moyen	Effectif En nombre	- de 30 ans	30 à 34 ans	35 à 39 ans	40 à 44 ans	45 à 49 ans	50 à 54 ans	55 à 59 ans	60 à 64 ans	65 à 69 ans	70 ans et +	TOTAL En %
GYNECOLOGIE -MEDICALE													
Total médecins	50.6	1 841	.	0.1	0.1	14.9	31.8	30.1	16.5	4.0	2.1	0.5	100.0
Secteur d'activité													
Hôpital public	49.8	57	.	2.0	4.5	21.9	25.0	15.8	20.2	6.1	4.5	.	100.0
Hôpital privé PSPH	49.5	21	.	.	.	25.0	40.8	5.7	22.9	.	5.6	.	100.0
Hôpital privé non PSPH	52.5	10	.	.	.	19.6	9.8	41.1	19.6	.	9.8	.	100.0
Centre de santé	53.0	19	31.6	31.1	26.0	11.2	.	.	100.0
Cabinet individuel	50.8	1 044	.	.	.	14.8	31.1	29.8	16.7	4.7	2.3	0.7	100.0
Cabinet de groupe	50.2	626	.	.	.	14.1	33.9	33.4	15.0	1.9	1.4	0.3	100.0
Exercice en Société	51.5	11	.	.	.	18.2	27.3	9.1	36.4	9.1	.	.	100.0
Prévention	49.4	21	.	.	.	24.8	36.9	17.4	10.7	10.3	.	.	100.0
Enseignement et Recherche	44.0	1	.	.	.	100.0	100.0
Contrôle	52.8	8	13.2	55.3	31.5	.	.	.	100.0
Administration	50.0	16	.	.	.	21.7	31.8	26.3	13.4	6.8	.	.	100.0
Labos et indust. de santé	61.0	1	100.0	.	.	100.0
Autres secteurs	54.3	5	.	.	.	19.5	21.1	.	20.2	20.2	19.0	.	100.0

Tableau 17 d. Pourcentage des médecins par secteur d'activité selon la tranche d'âge

	Effectif	- de 30 ans	30 à 34 ans	35 à 39 ans	40 à 44 ans	45 à 49 ans	50 à 54 ans	55 à 59 ans	60 à 64 ans	65 à 69 ans	70 ans et +	TOTAL En %
GYNECOLOGIE -MEDICALE												
Total médecins	1 841	.	100.0	100.0	100.0	100.0	100.0	100.0	100.0	100.0	100.0	100.0
Secteur d'activité												
Hôpital public	57	.	100.0	100.0	4.6	2.5	1.6	3.8	4.8	6.6	.	3.1
Hôpital privé PSPH	21	.	.	.	1.9	1.5	0.2	1.6	.	3.1	.	1.1
Hôpital privé non PSPH	10	.	.	.	0.7	0.2	0.8	0.7	.	2.6	.	0.6
Centre de santé	19	1.0	1.1	1.6	2.9	.	.	1.0
Cabinet individuel	1 044	.	.	.	56.1	55.6	56.2	57.4	67.2	61.9	77.8	56.7
Cabinet de groupe	626	.	.	.	32.1	36.2	37.8	31.0	16.5	23.2	22.2	34.0
Exercice en Société	11	.	.	.	0.7	0.5	0.2	1.3	1.4	.	.	0.6
Prévention	21	.	.	.	1.9	1.3	0.7	0.7	3.0	.	.	1.1
Enseignement et Recherche	1	.	.	.	0.4	0.1
Contrôle	8	0.2	0.8	0.8	.	.	.	0.4
Administration	16	.	.	.	1.3	0.9	0.8	0.7	1.5	.	.	0.9
Labos et indust. de santé	1	1.4	.	.	0.1
Autres secteurs	5	.	.	.	0.4	0.2	.	0.4	1.5	2.6	.	0.3

Tableau 17 e. Pourcentage des médecins par tranche d'unité urbaine et tranche d'âge

Tranche d'unité urbaine	% Fem	Effectif	- de 30 ans	30 à 34 ans	35 à 39 ans	40 à 44 ans	45 à 49 ans	50 à 54 ans	55 à 59 ans	60 à 64 ans	65 à 69 ans	70 ans et +	TOTAL En %
Ensemble	90.2	1 841	.	0.1	0.1	14.9	31.8	30.1	16.5	4.0	2.1	0.5	100.0
Commune rurale	77.8	4	.	.	.	25.0	25.0	25.0	25.0	.	.	.	100.0
U. u. de moins de 5 000 hab.	94.1	18	.	.	.	33.3	33.3	22.2	5.6	5.6	.	.	100.0
de 5 000 à - de 10 000 hab.	95.0	52	.	.	.	21.3	40.3	26.9	5.8	3.8	1.9	.	100.0
de 10 000 à - de 20 000 hab.	90.3	86	.	.	.	13.9	34.1	37.2	8.8	6.0	.	.	100.0
de 20 000 à - de 50 000 hab.	90.2	145	.	.	.	15.2	31.9	37.3	10.6	4.2	0.9	.	100.0
de 50 000 à - de 100 000 hab.	88.5	130	.	.	.	15.6	29.2	33.9	19.0	1.5	0.8	.	100.0
de 100 000 à - de 200 000 hab.	85.6	125	.	.	.	15.6	34.6	28.8	18.5	2.5	.	.	100.0
de 200 000 à - de 2 000 000 hab.	91.4	698	.	0.2	0.2	19.5	34.0	25.7	15.5	3.3	1.6	.	100.0
Agglomération parisienne	90.0	583	.	.	0.2	8.0	28.0	32.5	20.5	5.2	4.2	1.5	100.0

Tableau 18 a. Effectifs des médecins par région et secteur d'activité

GASTRO-ENTERO-HEPATOLOGIE	Total Métropole		Cabinet		Hôpital public		Hôpital privé PSPH non lucratif		Hôpital privé non PSPH lucratif		Autres	
	Nombre	Femmes en %	Nombre	Femmes en %	Nombre	Femmes en %	Nombre	Femmes en %	Nombre	Femmes en %	Nombre	Femmes en %
Alsace	104	18.8	65	18.5	38	19.9	1	.
Aquitaine	162	16.1	86	10.5	54	25.9	15	11.1	3	.	4	33.3
Auvergne	53	14.2	35	8.5	17	21.0	1	100.0
Basse Normandie	62	23.5	29	6.9	24	39.9	2	50.0	7	28.6	.	.
Bourgogne	64	15.4	40	5.6	19	33.9	1	.	3	41.3	1	.
Bretagne	150	18.5	83	14.5	56	22.2	6	38.9	3	33.3	2	.
Centre	112	16.5	64	12.5	45	23.3	.	.	1	.	2	.
Champagne Ardenne	65	17.9	34	17.6	27	17.1	.	.	3	33.3	1	.
Corse	20	14.0	16	.	4	65.7
Franche-Comté	59	24.5	31	9.7	26	43.7	.	.	2	.	.	.
Haute Normandie	86	26.3	43	11.6	41	42.9	.	.	2	.	.	.
Ile-de-France	789	24.3	430	21.1	285	28.8	26	33.7	19	15.7	28	25.8
Languedoc Roussillon	143	8.3	94	9.6	43	6.6	2	.	3	.	.	.
Limousin	36	15.8	16	13.2	19	18.9	.	.	1	.	.	.
Lorraine	112	18.2	53	11.3	43	30.7	14	9.2	1	.	1	.
Midi-Pyrénées	132	16.0	85	11.8	37	21.7	1	100.0	9	22.2	.	.
Nord Pas de Calais	179	18.3	102	8.8	66	30.7	4	33.3	5	22.5	2	50.0
Pays de la Loire	139	17.5	80	6.3	58	31.7	1	100.0
Picardie	86	18.9	38	10.5	44	27.9	.	.	3	.	1	.
Poitou-Charentes	73	21.5	39	7.7	29	40.5	.	.	4	25.0	1	.
Provence-Alpes-Côte d'Azur	338	14.2	227	12.3	92	19.5	9	13.8	7	14.3	3	.
Rhône-Alpes	249	20.1	152	16.6	81	22.7	6	57.7	7	14.3	3	60.5
France métropolitaine	3 215	19.1	1 843	13.8	1 147	26.9	87	25.7	84	17.4	54	25.8
D.O.M.	58	13.4	32	9.4	24	14.8	2	53.8
France entière	3 273	19.0	1 875	13.7	1 171	26.7	87	25.7	84	17.4	56	27.0

Avertissement : sur la cohérence des totaux, voir avertissement page 16

Tableau 18 b. Pourcentage des médecins par région et tranche d'âge

GASTRO-ENTERO-HEPATOLOGIE	- de 30 ans	30 à 34 ans	35 à 39 ans	40 à 44 ans	45 à 49 ans	50 à 54 ans	55 à 59 ans	60 à 64 ans	65 à 69 ans	70 ans et +	Total En %	Age moyen
Alsace	.	9.9	14.5	30.3	16.6	16.6	8.9	.	1.0	2.2	100.0	45.1
Aquitaine	.	9.1	19.3	17.4	19.9	20.0	10.1	3.6	0.6	.	100.0	45.7
Auvergne	.	14.2	17.7	21.8	21.5	15.4	3.8	5.7	.	.	100.0	44.2
Basse Normandie	.	9.6	17.3	18.9	17.1	20.4	9.7	5.4	1.6	.	100.0	46.0
Bourgogne	.	4.4	24.7	11.6	25.4	20.8	10.0	3.1	.	.	100.0	45.9
Bretagne	.	7.2	19.3	23.8	17.9	19.9	8.9	2.1	0.8	.	100.0	45.3
Centre	.	9.4	19.1	32.4	16.6	13.3	6.5	2.7	.	.	100.0	43.8
Champagne Ardenne	.	6.4	16.8	32.3	12.7	19.1	9.6	3.1	.	.	100.0	45.2
Corse	.	11.6	22.1	24.6	9.8	17.2	14.7	.	.	.	100.0	44.7
Franche-Comté	2.2	7.6	12.5	16.1	17.1	25.2	12.6	6.7	.	.	100.0	47.0
Haute Normandie	.	8.1	19.8	17.4	20.0	17.8	9.7	6.2	1.2	.	100.0	45.8
Ile-de-France	.	9.6	13.1	21.5	19.7	16.6	7.8	5.0	4.5	2.2	100.0	47.1
Languedoc Roussillon	.	10.6	15.7	22.7	14.7	18.8	8.4	5.9	3.2	.	100.0	45.7
Limousin	.	6.4	22.3	23.1	17.9	15.2	12.0	3.2	.	.	100.0	45.0
Lorraine	1.0	8.6	19.3	21.8	17.8	14.8	9.2	3.8	3.0	0.9	100.0	45.4
Midi-Pyrénées	.	8.6	16.6	20.0	21.6	20.0	9.3	2.4	1.5	.	100.0	45.8
Nord Pas de Calais	0.6	12.6	21.5	16.1	17.1	16.0	11.5	3.5	1.1	.	100.0	44.9
Pays de la Loire	0.9	11.1	20.9	18.2	20.8	17.3	8.3	1.6	0.7	.	100.0	44.4
Picardie	.	11.1	15.8	19.0	25.5	14.7	8.0	4.7	1.2	.	100.0	45.2
Poitou-Charentes	.	14.4	15.1	28.0	17.3	15.5	9.6	.	.	.	100.0	43.7
Provence-Alpes côte d'Azur	0.8	10.7	14.1	24.4	16.9	19.4	9.3	3.1	1.4	.	100.0	45.4
Rhône-Alpes	1.4	10.0	13.7	23.2	19.9	16.3	10.6	3.9	0.5	0.5	100.0	45.3
France métropolitaine	0.3	9.8	16.3	21.9	18.8	17.5	9.0	3.7	1.9	0.7	100.0	45.7
D.O.M.	.	6.8	12.8	24.6	20.5	23.7	5.7	.	5.9	.	100.0	46.2
France entière	0.3	9.7	16.2	22.0	18.8	17.7	9.0	3.7	1.9	0.7	100.0	45.7

Tableau 18 c. Pourcentage des médecins par secteur d'activité et tranche d'âge

	Age moyen	Effectif En nombre	- de 30 ans	30 à 34 ans	35 à 39 ans	40 à 44 ans	45 à 49 ans	50 à 54 ans	55 à 59 ans	60 à 64 ans	65 à 69 ans	70 ans et +	TOTAL En %
GASTRO-ENTERO-HEPATOLOGIE													
Total médecins	45.7	3 215	0.3	9.8	16.3	21.9	18.8	17.5	9.0	3.7	1.9	0.7	100.0
Secteur d'activité													
Hôpital public	43.5	1 147	0.8	19.1	21.4	19.3	13.5	11.3	7.0	4.6	2.0	0.9	100.0
Hôpital privé PSPH	43.9	87	1.5	17.2	20.7	24.7	11.8	11.5	1.9	5.2	4.3	1.4	100.0
Hôpital privé non PSPH	46.7	84	.	2.6	20.3	15.5	23.2	20.6	15.5	2.4	.	.	100.0
Centre de santé	52.1	9	.	.	11.1	.	33.4	20.9	23.3	.	.	11.1	100.0
Cabinet individuel	47.8	764	.	2.9	11.6	24.2	22.2	21.5	9.3	3.8	3.7	0.8	100.0
Cabinet de groupe	46.4	854	.	5.5	13.6	23.1	22.7	21.7	9.8	3.2	0.5	.	100.0
Exercice en Société	46.5	226	.	3.5	13.7	24.4	21.2	21.7	13.7	1.3	0.4	.	100.0
Prévention	46.8	6	.	.	19.8	37.0	19.3	.	23.9	.	.	.	100.0
Enseignement et Recherche	54.5	10	.	.	10.5	.	.	31.5	48.1	.	.	9.9	100.0
Contrôle	45.3	11	.	9.1	9.6	41.4	21.9	9.2	.	8.9	.	.	100.0
Administration	39.1	2	.	.	47.9	52.1	100.0
Autre établissement sanitaire	62.0	1	100.0	.	.	100.0
Labos et indust. de santé	47.5	7	.	.	14.7	56.3	.	14.7	.	.	.	14.3	100.0
Autres secteurs	58.1	7	.	.	14.5	14.5	.	27.9	14.2	.	14.5	14.2	100.0

Tableau 18 d. Pourcentage des médecins par secteur d'activité selon la tranche d'âge

	Effectif En nombre	- de 30 ans	30 à 34 ans	35 à 39 ans	40 à 44 ans	45 à 49 ans	50 à 54 ans	55 à 59 ans	60 à 64 ans	65 à 69 ans	70 ans et +	TOTAL En %
GASTRO-ENTERO-HEPATOLOGIE												
Total médecins	3 215	100.0	100.0	100.0	100.0	100.0	100.0	100.0	100.0	100.0	100.0	100.0
Secteur d'activité												
Hôpital public	1 147	88.3	69.7	46.9	31.3	25.7	22.9	27.8	43.7	37.5	48.8	35.7
Hôpital privé PSPH	87	11.7	4.8	3.4	3.0	1.7	1.8	0.6	3.7	6.1	5.4	2.7
Hôpital privé non PSPH	84	.	0.7	3.2	1.8	3.2	3.1	4.5	1.7	.	.	2.6
Centre de santé	9	.	.	0.2	.	0.5	0.3	0.7	.	.	4.7	0.3
Cabinet individuel	764	.	7.0	16.9	26.2	28.1	29.1	24.5	24.1	46.4	27.2	23.8
Cabinet de groupe	854	.	14.9	22.2	27.9	32.1	32.8	28.8	22.6	6.6	.	26.6
Exercice en Société	226	.	2.5	5.9	7.8	8.0	8.7	10.7	2.5	1.7	.	7.0
Prévention	6	.	.	0.2	0.3	0.2	.	0.5	.	.	.	0.2
Enseignement et Recherche	10	.	.	0.2	.	.	0.5	1.6	.	.	4.4	0.3
Contrôle	11	.	0.3	0.2	0.7	0.4	0.2	.	0.8	.	.	0.4
Administration	2	.	.	0.2	0.2	0.1
Autre établissement sanitaire	1	0.9	.	.	0.0
Labos et indust. de santé	7	.	.	0.2	0.6	.	0.2	.	.	.	4.7	0.2
Autres secteurs	7	.	.	0.2	0.2	.	0.4	0.4	.	1.8	4.7	0.2

Tableau 18 e. Pourcentage des médecins par tranche d'unité urbaine et tranche d'âge

Tranche d'unité urbaine	% Fem	Effectif En nombre	- de 30 ans	30 à 34 ans	35 à 39 ans	40 à 44 ans	45 à 49 ans	50 à 54 ans	55 à 59 ans	60 à 64 ans	65 à 69 ans	70 ans et +	TOTAL En %
Ensemble	19.1	3 215	0.3	9.8	16.3	21.9	18.8	17.5	9.0	3.7	1.9	0.7	100.0
Commune rurale	28.6	6	.	21.0	17.8	.	.	43.3	.	.	17.8	.	100.0
U. u. de moins de 5 000 hab.	27.3	11	.	13.7	30.7	9.0	34.1	12.5	100.0
de 5 000 à - de 10 000 hab.	12.8	84	.	2.4	24.9	26.5	18.9	16.6	6.7	4.0	.	.	100.0
de 10 000 à - de 20 000 hab.	18.4	185	.	4.3	17.3	25.1	24.2	18.2	8.4	1.7	0.7	.	100.0
de 20 000 à - de 50 000 hab.	16.4	367	.	6.9	17.8	24.4	21.2	18.5	8.0	2.6	0.6	.	100.0
de 50 000 à - de 100 000 hab.	14.9	406	0.3	6.7	18.7	22.5	16.0	20.2	11.0	4.0	0.2	0.3	100.0
de 100 000 à - de 200 000 hab.	18.5	312	0.4	9.0	16.0	24.1	15.9	18.9	9.8	4.8	1.1	.	100.0
de 200 000 à - de 2 000 000 hab.	18.5	1 095	0.8	13.7	16.4	20.1	18.2	16.2	9.7	3.3	1.5	0.3	100.0
Agglomération parisienne	24.3	748	.	9.6	12.8	21.3	19.6	16.9	7.8	4.9	4.7	2.4	100.0

Tableau 19 a. Effectifs des médecins par région et secteur d'activité

MEDECINE INTERNE	Total Métropole		Cabinet		Hôpital public		Hôpital privé PSPH non lucratif		Hôpital privé non PSPH lucratif		Autres	
	Nombre	Femmes en %	Nombre	Femmes en %	Nombre	Femmes en %	Nombre	Femmes en %	Nombre	Femmes en %	Nombre	Femmes en %
Alsace	105	27.1	7	.	90	30.1	8	16.7
Aquitaine	131	19.9	18	.	111	23.6	.	.	1	.	1	.
Auvergne	49	16.2	6	15.4	40	14.6	1	.	1	100.0	.	.
Basse Normandie	23	31.1	.	.	22	32.6	1	.
Bourgogne	60	21.5	27	12.7	23	31.5	4	30.8	1	100.0	5	.
Bretagne	109	23.7	10	10.0	89	27.8	5	.	2	.	2	.
Centre	72	16.6	9	11.0	58	18.6	4	.
Champagne Ardenne	38	17.7	2	.	34	16.6	2	50.0
Corse	7	20.3	1	.	5	28.9	.	.	1	.	.	.
Franche-Comté	20	30.7	1	100.0	19	27.0
Haute Normandie	60	25.1	7	14.3	50	26.0	3	34.9
Ile-de-France	758	26.1	139	15.1	509	30.6	57	17.1	14	21.6	39	21.5
Languedoc Roussillon	97	20.7	13	15.4	78	23.2	2	.	2	.	1	.
Limousin	25	31.1	3	33.3	22	30.8
Lorraine	100	22.5	8	25.0	68	26.8	18	6.0	1	.	4	24.8
Midi-Pyrénées	80	24.7	8	62.5	66	20.5	1	.	3	33.3	1	.
Nord Pas de Calais	95	20.7	13	23.1	68	23.0	7	.	7	14.3	.	.
Pays de la Loire	103	21.4	8	.	89	24.8	2	.	3	.	1	.
Picardie	51	22.8	4	25.0	43	22.0	1	100.0	3	.	.	.
Poitou-Charentes	55	16.6	1	.	54	16.9
Provence-Alpes-Côte d'Azur	176	21.2	39	13.1	127	24.3	7	19.5	3	.	.	.
Rhône-Alpes	236	21.4	65	19.6	147	24.2	9	13.0	6	.	9	11.4
France métropolitaine	2 449	23.2	390	15.7	1 814	25.9	128	14.9	49	14.3	68	15.1
D.O.M.	23	16.4	1	.	21	18.0	1	.
France entière	2 472	23.1	391	15.7	1 834	25.8	128	14.9	49	14.3	69	14.8

Avertissement : sur la cohérence des totaux, voir avertissement page 16

Tableau 19 b. Pourcentage des médecins par région et tranche d'âge

MEDECINE INTERNE	- de 30 ans	30 à 34 ans	35 à 39 ans	40 à 44 ans	45 à 49 ans	50 à 54 ans	55 à 59 ans	60 à 64 ans	65 à 69 ans	70 ans et +	Total En %	Age moyen
Alsace	.	10.8	13.0	16.6	15.1	17.0	11.3	6.7	6.7	2.9	100.0	48.5
Aquitaine	.	6.2	12.8	14.5	10.1	32.7	10.8	6.9	6.0	.	100.0	48.9
Auvergne	2.4	4.8	16.9	7.2	8.9	21.1	22.9	13.4	2.4	.	100.0	49.3
Basse Normandie	.	5.2	15.4	5.3	19.6	34.8	14.8	4.9	.	.	100.0	48.9
Bourgogne	.	3.9	4.2	15.7	17.1	30.8	13.4	12.9	2.0	.	100.0	50.5
Bretagne	.	8.9	7.7	11.3	16.2	26.9	19.8	3.3	4.7	1.2	100.0	49.2
Centre	.	8.0	11.3	15.2	11.3	31.7	13.0	8.1	1.4	.	100.0	48.6
Champagne Ardenne	.	8.7	2.9	9.6	20.6	11.4	29.1	11.8	5.8	.	100.0	51.7
Corse	.	20.3	.	.	.	44.6	.	20.3	14.9	.	100.0	53.0
Franche-Comté	.	6.6	12.8	13.2	17.4	17.5	16.6	15.9	.	.	100.0	49.2
Haute Normandie	.	7.7	14.7	5.8	9.3	31.5	9.1	17.0	5.0	.	100.0	50.1
Ile-de-France	.	5.2	9.7	11.2	16.4	18.9	13.1	11.8	7.3	6.3	100.0	51.9
Languedoc Roussillon	.	13.3	13.9	4.9	19.7	20.9	18.8	7.4	1.0	.	100.0	47.8
Limousin	.	4.5	4.5	18.1	30.5	28.4	4.5	5.0	.	4.5	100.0	49.0
Lorraine	.	2.2	8.0	10.7	22.5	21.3	16.6	13.4	4.3	1.0	100.0	51.1
Midi-Pyrénées	.	7.4	18.2	10.3	13.2	21.0	18.3	8.8	1.3	1.5	100.0	48.4
Nord Pas de Calais	.	1.3	17.5	12.2	15.8	23.9	12.2	8.0	8.0	1.2	100.0	50.0
Pays de la Loire	.	10.7	15.4	13.6	16.9	18.6	13.5	10.3	1.0	.	100.0	47.3
Picardie	.	7.2	7.2	18.6	16.1	21.9	17.6	9.1	2.4	.	100.0	49.3
Poitou-Charentes	.	8.1	8.8	12.3	17.0	38.8	10.6	4.4	.	.	100.0	47.7
Provence-Alpes-Côte d'Azur	.	9.0	11.3	12.1	16.4	20.4	21.8	5.9	2.0	1.1	100.0	48.8
Rhône-Alpes	0.5	5.9	6.8	9.1	12.5	27.3	24.0	10.7	3.2	.	100.0	50.9
France métropolitaine	0.1	6.6	10.7	11.5	15.7	23.0	15.7	9.8	4.6	2.4	100.0	50.1
D.O.M.	.	6.4	6.4	11.4	11.8	10.7	27.5	.	16.7	9.1	100.0	53.9
France entière	0.1	6.6	10.6	11.5	15.6	22.9	15.8	9.7	4.7	2.5	100.0	50.2

Tableau 19 c. Pourcentage des médecins par secteur d'activité et tranche d'âge

	Age moyen	Effectif En nombre	- de 30 ans	30 à 34 ans	35 à 39 ans	40 à 44 ans	45 à 49 ans	50 à 54 ans	55 à 59 ans	60 à 64 ans	65 à 69 ans	70 ans et +	TOTAL En %
MEDECINE INTERNE													
Total médecins	50.1	2 449	0.1	6.6	10.7	11.5	15.7	23.0	15.7	9.8	4.6	2.4	100.0
Secteur d'activité													
Hôpital public	48.9	1 814	0.1	8.5	13.2	12.2	15.3	21.3	14.5	9.5	4.2	1.2	100.0
Hôpital privé PSPH	52.9	128	.	2.8	6.8	13.4	17.8	16.6	18.4	11.1	2.8	10.3	100.0
Hôpital privé non PSPH	52.0	49	.	.	4.8	10.8	16.3	35.0	18.7	10.3	4.2	.	100.0
Centre de santé	51.0	5	.	20.0	.	.	40.0	.	.	20.0	20.0	.	100.0
Cabinet individuel	54.7	242	.	1.7	2.1	6.2	13.7	33.7	18.3	11.1	5.8	7.4	100.0
Cabinet de groupe	52.2	131	.	.	3.0	14.0	17.7	28.2	22.4	8.6	5.3	0.8	100.0
Exercice en Société	50.7	16	.	.	6.3	.	25.0	43.8	18.8	6.3	.	.	100.0
Prévention	53.7	9	.	.	.	11.2	43.8	11.2	11.2	.	11.2	11.2	100.0
Etablissement social	47.0	2	100.0	100.0
Enseignement et Recherche	59.4	24	.	.	4.3	8.6	.	12.7	20.1	24.4	21.7	8.3	100.0
Contrôle	51.5	2	50.0	50.0	100.0
Administration	53.5	2	50.0	50.0	.	.	.	100.0
Labos et indust. de santé	53.7	14	.	.	.	16.8	15.4	23.2	21.6	15.3	.	7.8	100.0
Autre établissement sanitaire	61.2	2	54.2	.	45.8	.	100.0
Autres secteurs	52.4	7	42.4	28.8	14.7	.	14.2	.	100.0

Tableau 19 d. Pourcentage des médecins par secteur d'activité selon la tranche d'âge

	Effectif En nombre	- de 30 ans	30 à 34 ans	35 à 39 ans	40 à 44 ans	45 à 49 ans	50 à 54 ans	55 à 59 ans	60 à 64 ans	65 à 69 ans	70 ans et +	TOTAL En %
MEDECINE INTERNE												
Total médecins	2 449	100.0	100.0	100.0	100.0	100.0	100.0	100.0	100.0	100.0	100.0	100.0
Secteur d'activité												
Hôpital public	1 814	100.0	94.7	91.6	78.3	72.4	68.8	68.3	71.8	67.9	38.0	74.1
Hôpital privé PSPH	128	.	2.2	3.3	6.1	5.9	3.8	6.1	5.9	3.2	22.6	5.2
Hôpital privé non PSPH	49	.	.	0.9	1.9	2.1	3.1	2.4	2.1	1.8	.	2.0
Centre de santé	5	.	0.6	.	.	0.5	.	.	0.4	0.9	.	0.2
Cabinet individuel	242	.	2.5	1.9	5.3	8.7	14.5	11.6	11.3	12.5	30.7	9.9
Cabinet de groupe	131	.	.	1.5	6.5	6.1	6.6	7.6	4.7	6.2	1.7	5.4
Exercice en Société	16	.	.	0.4	.	1.0	1.2	0.8	0.4	.	.	0.7
Prévention	9	.	.	.	0.4	1.1	0.2	0.3	.	0.9	1.8	0.4
Etablissement social	2	0.6	0.1
Enseignement et Recherche	24	.	.	0.4	0.7	.	0.6	1.3	2.5	4.7	3.4	1.0
Contrôle	2	0.3	0.2	0.1
Administration	2	0.2	0.3	.	.	.	0.1
Labos et indust. de santé	14	.	.	.	0.8	0.5	0.6	0.8	0.9	.	1.8	0.6
Autre établissement sanitaire	2	0.3	.	0.9	.	0.1
Autres secteurs	7	0.8	0.4	0.3	.	0.9	.	0.3

Tableau 19 e. Pourcentage des médecins par tranche d'unité urbaine et tranche d'âge

Tranche d'unité urbaine	% Fem	Effectif En nombre	- de 30 ans	30 à 34 ans	35 à 39 ans	40 à 44 ans	45 à 49 ans	50 à 54 ans	55 à 59 ans	60 à 64 ans	65 à 69 ans	70 ans et +	TOTAL En %
Ensemble	23.2	2 449	0.1	6.6	10.7	11.5	15.7	23.0	15.7	9.8	4.6	2.4	100.0
Commune rurale	52.6	8	.	.	30.8	.	30.7	26.4	.	12.1	.	.	100.0
U. u. de moins de 5 000 hab.	22.2	15	.	.	7.4	14.6	17.3	31.6	6.5	22.6	.	.	100.0
de 5 000 à - de 10 000 hab.	3.0	58	.	1.7	1.7	18.4	14.1	30.8	17.0	12.3	1.7	2.3	100.0
de 10 000 à - de 20 000 hab.	14.3	76	.	1.5	8.5	9.3	17.7	23.5	23.9	9.2	4.9	1.5	100.0
de 20 000 à - de 50 000 hab.	16.7	206	.	1.8	11.1	7.3	18.5	29.8	20.4	10.2	1.0	.	100.0
de 50 000 à - de 100 000 hab.	16.4	218	.	2.9	7.8	16.1	10.2	34.9	17.0	8.7	2.5	.	100.0
de 100 000 à - de 200 000 hab.	24.4	187	.	5.2	11.4	11.5	20.7	22.2	21.6	6.2	1.2	.	100.0
de 200 000 à - de 2 000 000 hab.	24.7	952	0.2	10.8	12.2	11.1	14.3	21.4	15.0	9.5	4.6	0.9	100.0
Agglomération parisienne	26.3	727	.	5.2	10.0	11.6	16.7	18.9	12.7	10.9	7.5	6.6	100.0

Tableau 20 a. Effectifs des médecins par région et secteur d'activité

NEUROLOGIE	Total Métropole		Cabinet		Hôpital public		Hôpital privé PSPH non lucratif		Hôpital privé non PSPH lucratif		Autres	
	Nombre	Femmes en %	Nombre	Femmes en %	Nombre	Femmes en %	Nombre	Femmes en %	Nombre	Femmes en %	Nombre	Femmes en %
Alsace	57	46.8	23	34.8	31	57.4	1	.	.	.	2	52.4
Aquitaine	98	33.0	42	35.7	50	31.6	1	.	3	.	1	100.0
Auvergne	25	32.1	9	33.3	13	26.5	1	100.0	.	.	1	.
Basse Normandie	30	30.7	7	.	22	37.1	1	100.0
Bourgogne	29	25.4	25	23.6	4	38.5
Bretagne	72	35.2	27	40.7	42	31.5	1	100.0	.	.	2	.
Centre	42	38.3	20	29.9	21	46.2
Champagne Ardenne	18	44.1	8	25.0	10	59.0
Corse	8	12.0	6	16.7	2
Franche-Comté	33	35.0	11	36.4	22	34.3
Haute Normandie	43	33.5	14	28.6	29	35.9
Ile-de-France	419	42.9	130	32.3	257	47.2	12	50.2	5	57.5	15	50.2
Languedoc Roussillon	68	25.7	24	33.3	42	22.7	.	.	1	.	1	.
Limousin	18	30.7	7	14.3	10	45.1	1	.
Lorraine	46	32.2	17	29.4	23	37.9	5	22.7	1	.	.	.
Midi-Pyrénées	87	37.6	34	32.4	51	42.7	.	.	2	.	.	.
Nord Pas de Calais	105	37.4	30	36.7	67	38.8	8	28.5
Pays de la Loire	63	34.2	26	15.4	33	46.7	1	100.0	2	50.0	1	.
Picardie	26	21.9	12	16.7	14	26.3
Poitou-Charentes	36	47.8	20	45.0	16	51.3
Provence-Alpes-Côte d'Azur	147	37.2	82	31.7	57	44.4	6	39.1	1	100.0	1	.
Rhône-Alpes	185	38.5	87	39.9	88	37.0	5	.	2	100.0	3	67.1
France métropolitaine	1 655	37.4	662	32.3	903	41.0	42	36.8	17	40.4	30	43.7
D.O.M.	32	25.7	13	23.1	19	27.5
France entière	1 687	37.2	675	32.1	922	40.7	42	36.8	17	40.4	30	43.7

Avertissement : sur la cohérence des totaux, voir avertissement page 16

Tableau 20 b. Pourcentage des médecins par région et tranche d'âge

NEUROLOGIE	- de 30 ans	30 à 34 ans	35 à 39 ans	40 à 44 ans	45 à 49 ans	50 à 54 ans	55 à 59 ans	60 à 64 ans	65 à 70 ans	+ de 70 ans	Total En %	Age moyen
	Alsace	.	14.5	21.9	26.1	18.0	13.6	4.0	1.8	.	.	100.0
Aquitaine	.	10.7	27.4	15.4	20.3	16.1	6.8	1.7	1.7	.	100.0	44.0
Auvergne	4.7	13.6	17.5	16.8	29.5	5.7	4.0	4.0	4.1	.	100.0	43.7
Basse Normandie	.	11.1	22.5	18.7	26.0	18.4	.	3.3	.	.	100.0	44.0
Bourgogne	.	15.1	13.7	27.9	10.3	21.8	7.7	3.4	.	.	100.0	44.0
Bretagne	1.6	17.8	17.3	23.5	25.7	4.4	8.3	1.4	.	.	100.0	42.5
Centre	.	8.7	18.7	25.4	13.8	25.3	5.7	.	.	2.4	100.0	45.4
Champagne Ardenne	.	12.8	19.2	28.6	17.0	17.0	5.5	.	.	.	100.0	42.6
Corse	.	.	28.3	.	23.9	35.9	12.0	.	.	.	100.0	46.6
Franche-Comté	4.0	.	33.4	28.6	20.3	10.6	.	3.1	.	.	100.0	42.0
Haute Normandie	.	5.1	25.9	18.3	19.9	17.9	10.1	2.7	.	.	100.0	44.8
Ile-de-France	0.3	14.0	20.8	20.9	18.6	15.1	5.8	2.0	1.8	0.7	100.0	44.0
Languedoc Roussillon	.	12.2	26.8	18.6	14.4	12.4	8.8	6.9	.	.	100.0	43.7
Limousin	.	6.3	11.8	36.2	28.4	5.5	11.8	.	.	.	100.0	44.6
Lorraine	.	10.6	24.9	20.6	22.8	14.0	7.1	.	.	.	100.0	43.4
Midi-Pyrénées	.	2.5	20.7	27.9	17.7	27.7	3.5	.	.	.	100.0	44.7
Nord Pas de Calais	1.2	13.3	21.0	25.9	19.2	16.0	1.2	1.2	1.2	.	100.0	42.7
Pays de la Loire	1.6	10.9	28.8	17.1	11.4	25.2	5.0	.	.	.	100.0	43.0
Picardie	.	17.2	29.4	20.9	16.3	8.6	3.8	3.8	.	.	100.0	41.6
Poitou-Charentes	.	12.2	38.9	2.8	17.4	19.9	6.0	2.8	.	.	100.0	42.8
Provence-Alpes-Côte d'Azur	0.9	13.9	23.4	16.0	18.4	15.7	8.0	3.9	.	.	100.0	43.7
Rhône-Alpes	1.4	15.0	21.8	18.4	15.8	15.0	9.1	3.0	0.6	.	100.0	43.5
France métropolitaine	0.7	12.3	22.7	20.6	18.5	15.9	6.1	2.2	0.8	0.2	100.0	43.6
D.O.M.	.	16.2	14.2	18.1	15.7	18.8	13.0	.	3.9	.	100.0	45.7
France entière	0.6	12.4	22.6	20.5	18.4	16.0	6.3	2.1	0.8	0.2	100.0	43.7

Tableau 20 c. Pourcentage des médecins par secteur d'activité et tranche d'âge

	Age moyen	Effectif En nombre	- de 30 ans	30 à 34 ans	35 à 39 ans	40 à 44 ans	45 à 49 ans	50 à 54 ans	55 à 59 ans	60 à 64 ans	65 à 69 ans	70 ans et +	TOTAL En %
NEUROLOGIE													
Total médecins	43.6	1 655	0.7	12.3	22.7	20.6	18.5	15.9	6.1	2.2	0.8	0.2	100.0
Secteur d'activité													
Hôpital public	42.1	903	1.0	17.3	27.4	19.4	13.9	13.1	4.8	2.2	1.0	.	100.0
Hôpital privé PSPH	44.7	42	2.9	8.0	11.2	25.6	20.9	25.9	2.8	2.8	.	.	100.0
Hôpital privé non PSPH	44.3	17	.	5.8	12.8	34.6	29.5	11.5	5.8	.	.	.	100.0
Centre de santé	56.0	1	100.0	.	.	.	100.0
Cabinet individuel	46.0	370	0.3	6.0	17.6	20.0	21.7	22.0	7.9	3.0	0.8	0.8	100.0
Cabinet de groupe	45.1	262	.	6.5	16.8	22.6	26.5	17.3	9.3	0.8	.	.	100.0
Exercice en Société	42.6	30	.	10.0	23.3	26.7	26.7	13.3	100.0
Prévention	54.5	2	50.0	.	.	50.0	.	.	100.0
Etablissement social	45.2	4	.	.	25.3	50.4	.	.	24.3	.	.	.	100.0
Enseignement et Recherche	51.6	14	.	.	7.7	15.5	37.5	15.2	.	9.1	7.4	7.5	100.0
Contrôle	49.0	1	100.0	100.0
Labos et indust. de santé	42.0	2	.	.	.	100.0	100.0
Autres secteurs	38.0	5	.	19.6	59.1	.	21.3	100.0

Tableau 20 d. Pourcentage des médecins par secteur d'activité selon la tranche d'âge

	Effectif En nombre	- de 30 ans	30 à 34 ans	35 à 39 ans	40 à 44 ans	45 à 49 ans	50 à 54 ans	55 à 59 ans	60 à 64 ans	65 à 69 ans	70 ans et +	TOTAL En %
NEUROLOGIE												
Total médecins	1 655	100.0	100.0	100.0	100.0	100.0	100.0	100.0	100.0	100.0	100.0	100.0
Secteur d'activité												
Hôpital public	903	79.7	76.7	65.8	51.6	41.0	44.7	43.0	53.8	67.9	.	54.6
Hôpital privé PSPH	42	11.1	1.7	1.3	3.2	2.9	4.2	1.2	3.3	.	.	2.6
Hôpital privé non PSPH	17	.	0.5	0.6	1.8	1.7	0.8	1.0	.	.	.	1.0
Centre de santé	1	1.0	.	.	.	0.1
Cabinet individuel	370	9.2	10.8	17.3	21.8	26.2	30.8	28.8	30.4	24.0	74.3	22.3
Cabinet de groupe	262	.	8.3	11.8	17.5	22.8	17.2	24.1	6.1	.	.	15.9
Exercice en Société	30	.	1.5	1.9	2.4	2.6	1.5	1.8
Prévention	2	0.3	.	.	2.9	.	.	0.1
Etablissement social	4	.	.	0.3	0.6	.	.	1.0	.	.	.	0.2
Enseignement et Recherche	14	.	.	0.3	0.6	1.7	0.8	.	3.5	8.1	25.7	0.8
Contrôle	1	0.5	0.1
Labos et indust. de santé	2	.	.	.	0.6	0.1
Autres secteurs	5	.	0.5	0.8	.	0.4	0.3

Tableau 20 e. Pourcentage des médecins par tranche d'unité urbaine et tranche d'âge

Tranche d'unité urbaine	% Fem	Effectif En nombre	- de 30 ans	30 à 34 ans	35 à 39 ans	40 à 44 ans	45 à 49 ans	50 à 54 ans	55 à 59 ans	60 à 64 ans	65 à 69 ans	70 ans et +	TOTAL En %
Ensemble	37.4	1 655	0.7	12.3	22.7	20.6	18.5	15.9	6.1	2.2	0.8	0.2	100.0
Commune rurale	22.2	3	.	.	29.4	29.5	41.1	100.0
U. u. de moins de 5 000 hab.	33.1	7	.	17.9	17.9	15.1	34.2	.	15.1	.	.	.	100.0
de 5 000 à - de 10 000 hab.	14.0	20	.	10.2	11.3	24.8	12.5	23.7	11.3	6.2	.	.	100.0
de 10 000 à - de 20 000 hab.	30.2	33	.	7.9	24.7	23.8	18.4	12.8	12.3	.	.	.	100.0
de 20 000 à - de 50 000 hab.	37.1	129	0.8	7.9	27.2	18.9	19.4	20.2	4.9	0.8	.	.	100.0
de 50 000 à - de 100 000 hab.	29.1	193	1.2	6.5	27.2	22.1	21.1	16.5	3.3	1.6	.	0.5	100.0
de 100 000 à - de 200 000 hab.	30.7	173	0.8	10.7	22.3	17.9	21.9	17.6	7.0	1.7	.	.	100.0
de 200 000 à - de 2 000 000 hab.	38.8	688	0.7	14.3	22.2	21.0	16.5	15.2	6.6	2.9	0.7	.	100.0
Agglomération parisienne	43.6	408	0.3	14.3	20.6	20.4	18.6	15.2	6.0	2.0	1.9	0.7	100.0

Tableau 21 a. Effectifs des médecins par région et secteur d'activité

PEDIATRIE	Total Métropole		Cabinet		Hôpital public		Hôpital privé PSPH non lucratif		Hôpital privé non PSPH lucratif		Autres	
	Nombre	Femmes en %	Nombre	Femmes en %	Nombre	Femmes en %	Nombre	Femmes en %	Nombre	Femmes en %	Nombre	Femmes en %
Alsace	173	50.6	89	47.2	58	45.7	4	33.4	1	.	21	84.2
Aquitaine	261	53.6	122	50.8	87	34.7	2	.	1	100.0	49	94.9
Auvergne	89	51.2	50	47.2	34	48.8	1	100.0	.	.	5	100.0
Basse Normandie	112	45.7	39	43.6	68	45.2	4	74.7
Bourgogne	115	53.4	61	45.7	28	47.4	1	.	5	20.0	21	94.9
Bretagne	243	62.2	110	60.0	90	52.9	15	74.4	5	60.0	24	100.0
Centre	209	55.8	91	48.4	90	55.7	.	.	2	50.0	25	83.3
Champagne Ardenne	101	52.0	43	51.2	49	43.3	1	100.0	.	.	8	100.0
Corse	21	52.0	12	58.3	6	21.9	2	100.0
Franche-Comté	82	55.6	36	61.1	37	45.6	.	.	1	100.0	8	71.8
Haute Normandie	133	64.2	43	58.1	62	55.7	28	92.0
Ile-de-France	2 011	63.2	891	58.1	759	60.1	61	58.1	11	41.1	290	88.4
Languedoc Roussillon	245	55.3	105	42.9	101	57.5	6	74.7	7	56.3	27	91.7
Limousin	46	55.8	22	45.5	21	62.0	2	100.0
Lorraine	219	47.4	95	46.3	87	46.1	15	17.4	4	51.3	18	83.9
Midi-Pyrénées	284	53.1	146	45.2	104	53.8	2	47.5	4	50.0	28	92.7
Nord Pas de Calais	369	55.8	103	41.7	210	58.5	21	47.2	2	100.0	34	84.6
Pays de la Loire	209	58.1	83	56.6	97	52.3	2	100.0	3	.	23	90.9
Picardie	161	42.9	56	39.3	90	39.1	15	78.8
Poitou-Charentes	105	53.1	45	46.7	45	53.8	1	.	.	.	13	77.1
Provence-Alpes-Côte d'Azur	609	52.6	334	43.4	159	50.5	16	51.3	6	39.1	94	90.0
Rhône-Alpes	585	55.7	330	50.7	180	55.2	9	49.4	2	.	64	85.6
France métropolitaine	6 382	56.9	2 905	51.2	2 463	53.8	157	52.8	54	44.6	802	88.9
D.O.M.	164	43.5	70	50.0	70	34.7	5	27.1	1	100.0	18	53.9
France entière	6 546	56.6	2 975	51.1	2 534	53.3	163	51.9	55	45.6	820	88.1

Avertissement : sur la cohérence des totaux, voir avertissement page 16

Tableau 21 b. Pourcentage des médecins par région et tranche d'âge

PEDIATRIE	- de 30 ans	30 à 34 ans	35 à 39 ans	40 à 44 ans	45 à 49 ans	50 à 54 ans	55 à 59 ans	60 à 64 ans	65 à 70 ans	+ de 70 ans	Total En %	Age moyen
Alsace	.	5.7	9.2	19.8	27.5	16.6	13.4	6.1	0.6	1.2	100.0	47.9
Aquitaine	1.2	6.7	10.9	18.3	12.5	23.1	16.7	5.6	5.0	.	100.0	48.5
Auvergne	2.4	8.7	9.9	9.2	21.0	17.9	21.0	8.7	1.1	.	100.0	48.6
Basse Normandie	.	8.4	10.2	18.3	18.8	23.0	16.1	4.2	0.9	.	100.0	47.6
Bourgogne	.	6.0	11.4	15.5	14.1	20.7	16.2	11.9	4.2	.	100.0	49.3
Bretagne	.	7.3	10.4	14.1	24.4	27.9	11.1	3.6	1.2	.	100.0	47.3
Centre	0.5	2.7	15.2	13.3	23.9	21.4	14.9	5.5	1.9	0.5	100.0	48.2
Champagne Ardenne	1.1	5.8	15.3	22.0	16.1	20.2	14.3	5.1	.	.	100.0	46.3
Corse	.	.	16.4	7.3	21.3	24.4	24.4	.	6.4	.	100.0	49.3
Franche-Comté	.	4.4	12.5	21.6	16.6	25.8	12.3	6.8	.	.	100.0	47.5
Haute Normandie	.	7.0	14.0	11.3	21.5	23.0	16.8	4.1	1.6	0.8	100.0	48.0
Ile-de-France	0.4	7.0	8.6	14.1	18.9	20.6	12.7	8.6	5.6	3.4	100.0	49.9
Languedoc Roussillon	.	10.2	14.6	11.9	15.7	24.7	15.0	5.1	1.4	1.3	100.0	47.6
Limousin	.	12.2	12.9	12.2	6.6	25.4	18.8	9.7	2.2	.	100.0	48.3
Lorraine	1.0	5.4	6.7	15.2	20.6	28.8	14.3	5.5	2.0	0.5	100.0	48.9
Midi-Pyrénées	0.4	6.7	13.7	13.2	20.4	17.9	19.9	7.4	0.4	.	100.0	47.9
Nord Pas de Calais	0.3	10.0	12.6	17.2	20.0	21.1	11.6	1.7	4.9	0.6	100.0	47.1
Pays de la Loire	1.2	7.9	13.0	15.9	20.2	20.1	16.6	4.5	0.6	.	100.0	46.9
Picardie	1.5	6.1	9.0	24.6	18.4	19.8	12.6	6.6	1.4	.	100.0	47.2
Poitou-Charentes	.	7.5	13.8	17.6	15.2	23.0	17.4	5.4	.	.	100.0	47.4
Provence-Alpes-Côte d'Azur	0.4	7.0	7.5	18.3	21.7	22.1	15.6	5.2	1.7	0.5	100.0	48.3
Rhône-Alpes	0.6	11.7	9.2	16.5	16.8	17.4	16.3	7.6	3.2	0.7	100.0	47.9
France métropolitaine	0.5	7.5	10.2	15.7	19.2	21.3	14.5	6.6	3.2	1.3	100.0	48.5
D.O.M.	0.9	8.2	9.9	17.5	15.9	23.2	16.7	3.3	3.8	0.6	100.0	48.0
France entière	0.5	7.5	10.2	15.7	19.1	21.3	14.6	6.5	3.2	1.3	100.0	48.5

Tableau 21 c. Pourcentage des médecins par secteur d'activité et tranche d'âge

	Age moyen	Effectif En nombre	- de 30 ans	30 à 34 ans	35 à 39 ans	40 à 44 ans	45 à 49 ans	50 à 54 ans	55 à 59 ans	60 à 64 ans	65 à 69 ans	70 ans et +	TOTAL En %
PEDIATRIE													
Total médecins	48.5	6 382	0.5	7.5	10.2	15.7	19.2	21.3	14.5	6.6	3.2	1.3	100.0
Secteur d'activité													
Hôpital public	45.1	2 463	1.2	15.0	18.7	17.8	15.5	13.2	9.0	6.0	2.5	1.2	100.0
Hôpital privé PSPH	47.9	157	0.8	9.6	8.7	18.0	20.8	18.8	12.4	4.6	4.5	1.6	100.0
Hôpital privé non PSPH	48.0	54	.	4.7	6.2	19.0	25.9	34.9	5.6	1.9	1.9	.	100.0
Centre de santé	56.8	27	.	3.8	3.9	8.6	7.8	18.4	8.8	21.7	15.7	11.3	100.0
Cabinet individuel	51.4	1 787	.	3.4	.	7.1	29.8	25.4	26.4	3.5	4.3	.	100.0
Cabinet de groupe	49.1	1 082	.	2.4	4.6	13.4	20.2	25.9	18.9	7.9	4.9	1.8	100.0
Exercice en Société	48.2	36	0.1	3.2	6.9	18.1	23.1	24.6	16.3	5.8	1.5	0.5	100.0
Prévention	52.0	363	.	8.3	8.3	11.1	27.8	19.4	22.2	.	2.8	.	100.0
Etablissement social	51.1	87	.	0.6	1.8	10.3	22.1	33.8	19.0	8.0	3.6	0.8	100.0
Enseignement et Recherche	58.8	23	.	3.7	6.1	10.3	18.0	28.4	23.2	3.6	5.2	1.4	100.0
Contrôle	55.2	20	.	.	4.5	9.3	9.0	17.5	4.5	23.8	8.9	22.6	100.0
Administration	51.6	241	.	.	.	5.1	21.1	26.8	26.3	.	10.1	10.5	100.0
Autre établissement sanitaire	57.4	2	.	0.6	1.4	10.8	24.9	31.6	23.1	5.3	1.4	1.0	100.0
Labos et indust. de santé	48.9	10	51.5	.	48.5	.	.	100.0
Autres secteurs	51.7	29	.	.	.	33.3	33.3	22.2	.	11.1	.	.	100.0

Tableau 21 d. Pourcentage des médecins par secteur d'activité selon la tranche d'âge

	Effectif En nombre	- de 30 ans	30 à 34 ans	35 à 39 ans	40 à 44 ans	45 à 49 ans	50 à 54 ans	55 à 59 ans	60 à 64 ans	65 à 69 ans	70 ans et +	TOTAL En %
PEDIATRIE												
Total médecins	6 382	100.0	100.0	100.0	100.0	100.0	100.0	100.0	100.0	100.0	100.0	100.0
Secteur d'activité												
Hôpital public	2 463	92.6	77.7	70.5	43.8	31.1	23.9	24.0	35.4	29.9	33.1	38.6
Hôpital privé PSPH	157	4.2	3.2	2.1	2.8	2.7	2.2	2.1	1.7	3.5	2.9	2.5
Hôpital privé non PSPH	54	.	0.5	0.5	1.0	1.1	1.4	0.3	0.2	0.5	.	0.8
Centre de santé	27	.	0.2	0.2	0.2	0.2	0.4	0.3	1.4	2.1	3.5	0.4
Cabinet individuel	1 787	.	9.0	12.5	23.9	29.5	34.1	36.3	33.6	42.9	38.5	28.0
Cabinet de groupe	1 082	3.3	7.2	11.4	19.7	20.4	19.6	19.0	14.9	8.0	5.8	17.0
Exercice en Société	36	.	0.6	0.5	0.4	0.8	0.5	0.9	.	0.5	.	0.6
Prévention	363	.	0.5	1.0	3.7	6.5	9.0	7.5	6.9	6.3	3.5	5.7
Etablissement social	87	.	0.7	0.8	0.9	1.3	1.8	2.2	0.7	2.2	1.5	1.4
Enseignement et Recherche	23	.	.	0.2	0.2	0.2	0.3	0.1	1.3	1.0	6.1	0.4
Contrôle	20	.	.	.	0.1	0.3	0.4	0.6	.	1.0	2.5	0.3
Administration	241	.	0.3	0.5	2.6	4.9	5.6	6.0	3.1	1.6	2.7	3.8
Autre établissement sanitaire	2	0.1	.	0.3	.	.	0.0
Labos et indust. de santé	10	.	.	.	0.3	0.3	0.2	.	0.3	.	.	0.1
Autres secteurs	29	.	0.2	.	0.2	0.7	0.5	0.8	0.2	0.6	.	0.5

Tableau 21 e. Pourcentage des médecins par tranche d'unité urbaine et tranche d'âge

Tranche d'unité urbaine	% Fem	Effectif En nombre	- de 30 ans	30 à 34 ans	35 à 39 ans	40 à 44 ans	45 à 49 ans	50 à 54 ans	55 à 59 ans	60 à 64 ans	65 à 69 ans	70 ans et +	TOTAL En %
Ensemble	56.9	6 382	0.5	7.5	10.2	15.7	19.2	21.3	14.5	6.6	3.2	1.3	100.0
Commune rurale	70.7	37	.	5.4	18.2	14.8	18.0	23.7	16.4	3.5	.	.	100.0
U. u. de moins de 5 000 hab.	76.3	36	.	5.5	11.1	35.5	12.7	23.5	11.7	.	.	.	100.0
de 5 000 à - de 10 000 hab.	57.6	110	.	1.8	6.6	15.9	25.6	27.6	12.7	5.9	3.0	0.9	100.0
de 10 000 à - de 20 000 hab.	47.7	262	.	5.3	6.1	18.3	20.6	24.2	18.2	6.8	.	0.4	100.0
de 20 000 à - de 50 000 hab.	47.8	574	.	4.4	10.2	17.5	20.5	25.0	15.7	5.8	0.7	.	100.0
de 50 000 à - de 100 000 hab.	45.9	645	0.6	4.4	12.5	17.8	19.4	21.8	15.3	6.5	1.4	0.3	100.0
de 100 000 à - de 200 000 hab.	51.4	535	1.0	8.4	12.1	17.0	18.4	19.3	15.2	5.9	2.5	0.2	100.0
de 200 000 à - de 2 000 000 hab.	58.3	2 269	0.6	9.6	11.1	15.2	19.4	20.4	14.9	5.4	2.8	0.6	100.0
Agglomération parisienne	64.1	1 912	0.4	7.3	8.5	13.8	18.4	20.6	12.9	8.7	5.8	3.5	100.0

Tableau 22 a. Effectifs des médecins par région et secteur d'activité

PNEUMOLOGIE	Total Métropole		Cabinet		Hôpital public		Hôpital privé PSPH non lucratif		Hôpital privé non PSPH lucratif		Autres	
	Nombre	Femmes en %	Nombre	Femmes en %	Nombre	Femmes en %	Nombre	Femmes en %	Nombre	Femmes en %	Nombre	Femmes en %
Alsace	86	26.2	33	27.3	46	29.7	8
Aquitaine	119	21.5	47	19.1	44	27.3	2	.	21	17.3	6	18.1
Auvergne	47	32.3	21	29.1	18	31.6	2	50.0	.	.	5	40.0
Basse Normandie	48	20.6	11	18.2	35	22.4	.	.	2	.	.	.
Bourgogne	61	24.0	33	12.9	24	30.0	1	.	1	100.0	2	100.0
Bretagne	120	35.2	38	26.3	71	40.4	4	68.2	4	.	4	33.3
Centre	81	24.5	26	19.2	51	29.2	.	.	4	.	.	.
Champagne Ardenne	54	20.4	22	13.6	29	24.4	1	.	1	.	1	100.0
Corse	15	13.3	8	25.0	7
Franche-Comté	47	28.6	14	14.3	29	34.7	2	50.0	1	.	.	.
Haute Normandie	72	26.1	22	22.7	43	30.2	6	.	.	.	2	45.0
Ile-de-France	522	39.5	139	27.3	279	45.2	58	40.4	14	7.0	32	55.0
Languedoc Roussillon	140	21.9	72	20.8	48	16.9	1	100.0	15	40.7	4	.
Limousin	37	8.4	13	15.4	13	8.9	8	.	4	.	.	.
Lorraine	88	35.3	26	23.1	50	40.3	12	44.2	.	.	1	.
Midi-Pyrénées	133	29.5	59	22.0	54	39.1	3	.	13	23.8	4	49.9
Nord Pas de Calais	163	25.8	65	12.3	82	35.2	9	12.8	1	.	6	66.9
Pays de la Loire	98	29.8	41	22.0	49	36.8	6	19.0	.	.	2	51.6
Picardie	68	11.6	20	5.0	39	17.7	7	.	1	.	1	.
Poitou-Charentes	53	25.9	22	22.7	29	23.1	.	.	1	100.0	1	100.0
Provence-Alpes-Côte d'Azur	285	29.7	147	22.4	108	35.6	11	39.9	10	20.3	9	75.9
Rhône-Alpes	247	36.3	125	31.6	97	43.2	19	33.7	5	20.8	2	50.0
France métropolitaine	2 588	29.9	1 004	22.6	1 243	35.2	159	30.0	98	19.3	84	51.3
D.O.M.	33	23.6	14	28.6	18	21.1	.	.	1	.	.	.
France entière	2 621	29.8	1 018	22.7	1 261	35.0	159	30.0	99	19.2	84	51.3

Avertissement : sur la cohérence des totaux, voir avertissement page 16

Tableau 22 b. Pourcentage des médecins par région et tranche d'âge

PNEUMOLOGIE	- de 30 ans	30 à 34 ans	35 à 39 ans	40 à 44 ans	45 à 49 ans	50 à 54 ans	55 à 59 ans	60 à 64 ans	65 à 69 ans	70 ans et +	Total En %	Age moyen
Alsace	.	9.9	13.6	17.4	19.8	14.5	7.3	11.6	2.9	2.9	100.0	47.6
Aquitaine	.	9.0	16.5	21.6	21.6	17.4	8.5	2.9	2.6	.	100.0	45.4
Auvergne	2.5	9.6	7.5	15.7	36.1	13.2	2.6	10.8	2.1	.	100.0	46.6
Basse Normandie	.	4.5	24.3	21.0	15.3	24.5	.	8.2	2.1	.	100.0	46.0
Bourgogne	.	11.4	12.8	11.0	31.1	17.7	5.6	6.7	2.0	1.6	100.0	46.8
Bretagne	1.0	11.7	16.5	23.4	22.4	17.1	6.8	1.1	.	.	100.0	44.1
Centre	.	6.1	20.5	22.7	9.4	26.1	9.5	4.1	.	1.5	100.0	46.1
Champagne Ardenne	.	13.5	12.5	22.9	15.7	25.5	3.9	1.8	4.1	.	100.0	45.5
Corse	.	.	.	6.6	54.5	25.6	.	6.6	6.6	.	100.0	50.2
Franche-Comté	.	7.7	14.4	27.1	10.3	15.3	20.5	4.7	.	.	100.0	46.6
Haute Normandie	.	4.6	15.0	17.5	21.4	24.7	5.7	9.1	.	2.0	100.0	47.5
Ile-de-France	0.5	12.2	19.9	17.1	19.9	16.0	7.2	1.7	2.0	3.6	100.0	45.4
Languedoc Roussillon	0.7	6.0	11.5	20.0	22.5	18.5	15.2	1.7	3.0	1.0	100.0	47.3
Limousin	.	6.4	14.4	20.7	36.0	11.4	8.4	2.7	.	.	100.0	45.3
Lorraine	3.8	12.1	6.2	22.9	26.4	20.1	6.2	.	1.3	1.1	100.0	45.1
Midi-Pyrénées	.	7.8	15.3	13.3	23.2	21.4	15.1	2.4	1.7	.	100.0	47.0
Nord Pas de Calais	1.2	13.2	15.0	20.8	22.2	17.4	5.0	3.1	2.1	.	100.0	44.4
Pays de la Loire	.	16.2	17.8	10.4	18.6	22.3	11.1	2.4	1.2	.	100.0	45.1
Picardie	.	14.1	9.0	16.2	16.0	27.8	10.6	4.8	1.5	.	100.0	46.6
Poitou Charentes	.	4.2	13.3	27.2	26.3	15.8	5.6	5.7	1.9	.	100.0	46.2
Provence-Alpes-Côte d'Azur	.	5.8	11.0	19.7	26.8	17.8	10.5	5.2	2.5	0.7	100.0	47.5
Rhône-Alpes	2.1	13.7	13.5	17.2	23.0	18.7	7.1	2.4	1.2	1.1	100.0	44.9
France métropolitaine	0.6	10.1	14.9	18.6	22.2	18.6	8.4	3.5	1.8	1.2	100.0	45.9
D.O.M.	.	8.8	7.5	19.8	18.0	21.5	7.4	6.8	.	10.2	100.0	49.4
France entière	0.6	10.1	14.8	18.6	22.1	18.6	8.4	3.6	1.8	1.4	100.0	46.0

Tableau 22 c. Pourcentage des médecins par secteur d'activité et tranche d'âge

	Age moyen	Effectif En nombre	- de 30 ans	30 à 34 ans	35 à 39 ans	40 à 44 ans	45 à 49 ans	50 à 54 ans	55 à 59 ans	60 à 64 ans	65 à 69 ans	70 ans et +	TOTAL En %
PNEUMOLOGIE													
Total médecins	45.9	2 588	0.6	10.1	14.9	18.6	22.2	18.6	8.4	3.5	1.8	1.2	100.0
Secteur d'activité													
Hôpital public	44.0	1 243	1.0	16.4	19.6	19.5	15.7	13.7	8.1	2.9	2.0	1.1	100.0
Hôpital privé PSPH	47.9	159	0.8	7.1	13.8	13.5	19.7	25.9	10.5	4.9	1.5	2.4	100.0
Hôpital privé non PSPH	49.1	98	.	.	12.6	20.5	19.2	27.0	7.7	7.7	2.3	2.9	100.0
Centre de santé	52.6	14	.	.	.	21.5	28.7	14.9	21.4	7.1	.	6.3	100.0
Cabinet individuel	48.1	469	0.2	3.7	6.0	19.5	30.8	24.6	9.0	4.1	1.5	0.6	100.0
Cabinet de groupe	46.3	409	0.5	5.4	13.1	18.8	30.3	20.8	7.2	2.7	1.2	.	100.0
Exercice en Société	46.7	126	.	4.8	16.7	15.1	26.2	23.8	11.9	0.8	0.8	.	100.0
Prévention	53.9	21	.	.	.	10.2	26.0	22.0	10.3	21.5	5.0	5.0	100.0
Etablissement social	44.0	1	.	.	.	100.0	100.0
Enseignement et Recherche	53.2	6	.	19.5	.	.	20.5	20.5	.	.	23.5	15.9	100.0
Contrôle	56.6	15	.	.	7.4	7.2	36.2	6.8	.	13.5	8.3	20.7	100.0
Administration	48.8	13	.	.	7.8	17.8	42.4	15.1	.	16.9	.	.	100.0
Autre établissement sanitaire	44.0	2	.	.	.	52.1	47.9	100.0
Labos et indust. de santé	53.5	3	67.2	32.8	100.0
Autres secteurs	46.6	7	.	.	42.6	.	28.8	14.4	.	.	.	14.1	100.0

Tableau 22 d. Pourcentage des médecins par secteur d'activité selon la tranche d'âge

	Effectif En nombre	- de 30 ans	30 à 34 ans	35 à 39 ans	40 à 44 ans	45 à 49 ans	50 à 54 ans	55 à 59 ans	60 à 64 ans	65 à 69 ans	70 ans et +	TOTAL En %
PNEUMOLOGIE												
Total médecins	2 588	100.0	100.0	100.0	100.0	100.0	100.0	100.0	100.0	100.0	100.0	100.0
Secteur d'activité												
Hôpital public	1 243	73.8	77.9	63.1	50.3	34.0	35.4	46.6	38.7	53.7	44.4	48.0
Hôpital privé PSPH	159	7.8	4.3	5.7	4.5	5.5	8.6	7.7	8.4	5.2	11.9	6.2
Hôpital privé non PSPH	98	.	.	3.2	4.2	3.3	5.5	3.5	8.3	4.8	9.0	3.8
Centre de santé	14	.	.	.	0.6	0.7	0.4	1.4	1.1	.	2.9	0.6
Cabinet individuel	469	6.1	6.6	7.3	18.9	25.1	24.0	19.4	20.8	15.5	9.4	18.1
Cabinet de groupe	409	12.2	8.4	13.9	16.0	21.6	17.7	13.5	12.0	10.7	.	15.8
Exercice en Société	126	.	2.3	5.4	3.9	5.8	6.2	6.9	1.1	2.1	.	4.9
Prévention	21	.	.	.	0.4	0.9	0.9	1.0	4.9	2.2	3.2	0.8
Etablissement social	1	.	.	.	0.2	0.0
Enseignement et Recherche	6	.	0.5	.	.	0.2	0.3	.	.	3.1	3.0	0.2
Contrôle	15	.	.	0.3	0.2	1.0	0.2	.	2.2	2.7	9.7	0.6
Administration	13	.	.	0.3	0.5	1.0	0.4	.	2.5	.	.	0.5
Labos et indust. de santé	2	.	.	.	0.2	0.2	0.1
Autres secteurs	3	0.4	3.2	0.1

Tableau 22 e. Pourcentage des médecins par tranche d'unité urbaine et tranche d'âge

Tranche d'unité urbaine	% Fem	Effectif En nombre	- de 30 ans	30 à 34 ans	35 à 39 ans	40 à 44 ans	45 à 49 ans	50 à 54 ans	55 à 59 ans	60 à 64 ans	65 à 69 ans	70 ans et +	TOTAL En %
Ensemble	29.9	2 588	0.6	10.1	14.9	18.6	22.2	18.6	8.4	3.5	1.8	1.2	100.0
Commune rurale	22.4	57	.	7.5	6.5	13.2	21.7	35.0	9.0	4.8	.	2.4	100.0
U. u. de moins de 5 000 hab.	32.9	48	.	.	18.7	15.9	27.8	19.8	10.7	7.1	.	.	100.0
de 5 000 à - de 10 000 hab.	30.0	63	.	8.4	10.8	23.8	29.8	20.1	5.4	.	1.8	.	100.0
de 10 000 à - de 20 000 hab.	28.8	131	.	5.2	16.1	28.2	22.9	13.8	7.1	4.1	2.6	.	100.0
de 20 000 à - de 50 000 hab.	18.0	281	.	5.5	14.0	23.8	24.3	21.4	6.3	3.0	1.1	0.5	100.0
de 50 000 à - de 100 000 hab.	23.8	384	0.3	5.8	15.5	17.4	24.4	21.6	9.7	2.5	1.7	0.9	100.0
de 100 000 à - de 200 000 hab.	27.3	238	0.4	7.3	13.4	24.2	19.0	19.5	11.6	4.2	0.4	.	100.0
de 200 000 à - de 2 000 000 hab.	32.8	899	1.3	14.4	13.4	16.2	21.5	16.6	8.6	4.8	2.6	0.7	100.0
Agglomération parisienne	39.4	487	0.5	12.4	19.4	16.0	20.3	17.0	7.0	1.8	1.7	3.9	100.0

Tableau 23 a. Effectifs des médecins par région et secteur d'activité

RADIOLOGIQUE ET IMAGERIE MEDICALE	Total Métropole		Cabinet		Hôpital public		Hôpital privé PSPH non lucratif		Hôpital privé non PSPH lucratif		Autres	
	Nombre	Femmes en %	Nombre	Femmes en %	Nombre	Femmes en %	Nombre	Femmes en %	Nombre	Femmes en %	Nombre	Femmes en %
Alsace	253	28.1	145	17.9	82	46.3	25	29.6	1	.	1	.
Aquitaine	384	23.8	267	19.5	91	32.0	12	72.3	12	.	1	100.0
Auvergne	134	24.1	89	20.6	41	25.9	5	75.0
Basse Normandie	145	22.2	85	14.1	55	30.0	5	75.0
Bourgogne	165	19.6	112	16.0	30	24.1	14	35.4	8	12.3	1	100.0
Bretagne	315	24.7	183	17.5	101	38.2	12	39.9	14	7.1	4	24.5
Centre	258	29.6	167	19.8	85	49.8	.	.	5	20.0	1	.
Champagne Ardenne	132	21.9	79	16.5	50	32.1	2	.	1	.	.	.
Corse	34	17.5	27	18.5	4	.	.	.	2	.	1	100.0
Franche-Comté	104	24.3	65	15.4	39	39.1
Haute Normandie	168	27.6	97	20.6	64	37.9	3	66.7	4	.	.	.
Ile-de-France	1 820	33.4	955	22.8	628	46.6	96	45.9	76	26.6	65	51.0
Languedoc Roussillon	343	26.3	233	18.9	92	47.4	4	66.7	12	.	2	.
Limousin	63	21.1	36	8.3	26	39.8	.	.	1	.	.	.
Lorraine	265	22.7	142	16.2	84	30.4	36	29.2	1	.	1	100.0
Midi-Pyrénées	323	30.1	190	20.5	99	48.4	12	59.5	22	13.6	.	.
Nord Pas de Calais	409	20.9	245	13.5	117	36.9	34	28.0	10	.	3	.
Pays de la Loire	288	26.7	188	19.7	83	37.9	12	60.5	5	20.0	.	.
Picardie	145	28.0	92	12.0	47	56.3	1	100.0	4	25.0	1	100.0
Poitou-Charentes	167	18.9	105	18.1	55	21.1	.	.	7	14.3	.	.
Provence-Alpes-Côte d'Azur	740	24.5	539	16.9	155	43.7	24	71.4	15	20.6	8	30.1
Rhône-Alpes	667	26.6	422	21.9	186	36.3	30	39.6	18	5.4	12	44.5
France métropolitaine	7 325	27.1	4 463	19.0	2 214	40.9	327	44.8	218	15.2	102	46.6
D.O.M.	142	14.6	87	6.9	50	29.4	.	.	4	.	1	.
France entière	7 467	26.8	4 550	18.8	2 265	40.7	327	44.8	222	14.9	103	46.1

Avertissement : sur la cohérence des totaux, voir avertissement page 16

Tableau 23 b. Pourcentage des médecins par région et tranche d'âge

RADIOLOGIQUE ET IMAGERIE MEDICALE	- de	30 à	35 à	40 à	45 à	50 à	55 à	60 à	65 à	70 ans	Total	Age
	30 ans	34 ans	39 ans	44 ans	49 ans	54 ans	59 ans	64 ans	69 ans	et +	En %	moyen
Alsace	1.0	7.2	12.7	15.7	22.5	19.1	15.2	3.9	2.3	0.4	100.0	47.4
Aquitaine	.	8.8	11.1	20.5	22.3	21.2	9.9	3.8	2.3	.	100.0	46.9
Auvergne	0.9	6.5	13.7	16.6	24.1	15.6	12.8	8.2	0.7	0.9	100.0	47.2
Basse Normandie	.	6.4	12.3	22.4	20.4	18.6	10.0	9.8	.	.	100.0	47.1
Bourgogne	.	4.5	10.8	18.4	16.0	29.3	10.1	9.1	1.2	0.6	100.0	48.6
Bretagne	.	8.1	13.7	17.6	20.2	22.1	14.6	3.3	0.4	.	100.0	46.7
Centre	0.9	4.3	10.9	21.8	23.7	22.1	9.7	4.0	1.7	0.9	100.0	47.3
Champagne Ardenne	.	9.6	11.7	20.2	23.3	17.8	11.8	4.6	0.8	.	100.0	46.3
Corse	.	11.7	5.8	19.7	23.4	16.0	5.8	11.7	2.9	2.9	100.0	48.3
Franche-Comté	.	6.8	9.7	21.6	32.4	15.1	7.7	5.8	1.0	.	100.0	46.5
Haute Normandie	.	9.6	16.6	19.4	16.8	19.0	15.0	3.7	.	.	100.0	46.1
Ile-de-France	0.6	6.1	12.6	20.4	19.7	17.3	11.2	7.0	2.1	3.0	100.0	48.0
Languedoc Roussillon	.	9.3	14.7	17.9	17.8	21.8	13.5	4.3	0.3	0.4	100.0	46.5
Limousin	1.6	8.2	3.2	21.0	27.0	22.7	9.8	3.2	3.4	.	100.0	47.4
Lorraine	1.3	5.8	10.3	19.4	22.5	19.1	15.2	5.5	0.9	.	100.0	47.5
Midi-Pyrénées	.	5.3	12.3	18.4	19.8	23.4	13.2	4.9	1.7	1.0	100.0	48.0
Nord Pas de Calais	0.9	13.0	17.1	17.6	19.5	16.1	8.3	4.6	2.1	0.8	100.0	45.3
Pays de la Loire	0.4	9.4	13.6	22.6	18.3	20.0	9.9	5.0	0.8	.	100.0	46.0
Picardie	.	5.1	13.3	21.0	29.3	14.9	11.6	4.1	0.7	.	100.0	46.5
Poitou-Charentes	.	6.9	8.7	16.1	28.2	26.0	9.9	3.0	0.7	0.6	100.0	47.3
Provence-Alpes-Côte d'Azur	0.5	5.5	11.2	17.7	18.5	24.0	14.0	6.2	1.1	1.3	100.0	48.3
Rhône-Alpes	0.7	7.9	17.9	22.0	17.6	17.8	7.8	5.9	1.6	0.8	100.0	45.8
France métropolitaine	0.5	7.2	13.0	19.6	20.4	19.7	11.4	5.6	1.5	1.2	100.0	47.2
D.O.M.	1.0	8.4	12.6	15.8	19.7	18.9	16.9	4.5	0.7	1.4	100.0	47.2
France entière	0.5	7.2	13.0	19.5	20.4	19.7	11.5	5.6	1.5	1.2	100.0	47.2

Tableau 23 c. Pourcentage des médecins par secteur d'activité et tranche d'âge

	Age moyen	Effectif En nombre	- de 30 ans	30 à 34 ans	35 à 39 ans	40 à 44 ans	45 à 49 ans	50 à 54 ans	55 à 59 ans	60 à 64 ans	65 à 69 ans	70 ans et +	TOTAL En %
RADIOLOGIQUE ET IMAGERIE MEDICALE													
Total médecins	47.2	7 325	0.5	7.2	13.0	19.6	20.4	19.7	11.4	5.6	1.5	1.2	100.0
Secteur d'activité													
Hôpital public	44.4	2 214	1.4	13.3	18.5	22.3	17.4	12.4	7.6	4.0	1.9	1.2	100.0
Hôpital privé PSPH	47.8	327	.	8.9	15.0	16.1	17.8	16.7	12.9	6.6	2.3	3.7	100.0
Hôpital privé non PSPH	50.1	218	.	0.5	8.2	19.9	21.9	23.2	13.0	7.4	2.7	3.1	100.0
Centre de santé	54.0	44	.	.	7.1	2.5	26.7	16.7	20.8	19.0	.	7.1	100.0
Cabinet individuel	49.3	1 110	0.2	5.6	8.7	16.5	19.5	21.7	16.4	7.3	2.4	1.6	100.0
Cabinet de groupe	48.1	2 482	0.0	3.6	10.7	19.3	23.0	24.3	11.8	6.1	0.8	0.4	100.0
Exercice en Société	47.2	871	.	5.5	11.9	19.9	21.8	23.8	12.3	4.4	0.2	0.2	100.0
Prévention	52.0	25	.	.	8.7	17.2	27.1	13.4	8.6	12.4	4.2	8.4	100.0
Etablissement social	72.0	3	33.4	.	66.6	100.0
Enseignement et Recherche	62.1	6	16.6	32.5	.	33.2	17.6	100.0
Contrôle	54.8	9	.	.	12.1	13.2	12.1	.	37.6	.	12.1	12.9	100.0
Administration	46.0	1	100.0	100.0
Autre secteur sanitaire	33.0	2	.	100.0	100.0
Autres secteurs	50.1	13	.	.	7.8	8.7	41.9	17.2	8.1	16.3	.	.	100.0

Tableau 23 d. Pourcentage des médecins par secteur d'activité selon la tranche d'âge

	Effectif En nombre	- de 30 ans	30 à 34 ans	35 à 39 ans	40 à 44 ans	45 à 49 ans	50 à 54 ans	55 à 59 ans	60 à 64 ans	65 à 69 ans	70 ans et +	TOTAL En %
RADIOLOGIQUE ET IMAGERIE MEDICALE												
Total médecins	7 325	100.0	100.0	100.0	100.0	100.0	100.0	100.0	100.0	100.0	100.0	100.0
Secteur d'activité												
Hôpital public	2 214	91.4	56.0	43.2	34.5	25.7	19.0	20.1	21.3	38.7	31.2	30.2
Hôpital privé PSPH	327	.	5.5	5.2	3.7	3.9	3.8	5.0	5.2	7.1	14.4	4.5
Hôpital privé non PSPH	218	.	0.2	1.9	3.0	3.2	3.5	3.4	3.9	5.6	7.9	3.0
Dispensaire	44	.	.	0.3	0.1	0.8	0.5	1.1	2.0	.	3.7	0.6
Cabinet individuel	1 110	5.7	11.8	10.2	12.8	14.5	16.7	21.8	19.8	25.1	21.2	15.2
Cabinet de groupe	2 482	2.9	16.9	27.9	33.4	38.2	41.8	34.8	37.0	17.8	11.8	33.9
Exercice en Société	871	.	9.1	10.9	12.1	12.7	14.3	12.8	9.2	1.9	2.4	11.9
Prévention	25	.	.	0.2	0.3	0.5	0.2	0.3	0.7	1.0	2.5	0.3
Etablissement social	3	0.2	.	2.4	0.0
Enseignement et Recherche	6	0.1	0.2	.	1.9	1.3	0.1
Contrôle	9	.	.	0.1	0.1	0.1	.	0.4	.	1.0	1.3	0.1
Administration	1	0.1	0.0
Autre secteur sanitaire	2	.	0.4	0.0
Autres secteurs	13	.	.	0.1	0.1	0.4	0.2	0.1	0.5	.	.	0.2

Tableau 23 e. Pourcentage des médecins par tranche d'unité urbaine et tranche d'âge

Tranche d'unité urbaine	% Fem	Effectif En nombre	- de 30 ans	30 à 34 ans	35 à 39 ans	40 à 44 ans	45 à 49 ans	50 à 54 ans	55 à 59 ans	60 à 64 ans	65 à 69 ans	70 ans et +	TOTAL En %
Ensemble	27.1	7 325	0.5	7.2	13.0	19.6	20.4	19.7	11.4	5.6	1.5	1.2	100.0
Commune rurale	37.2	27	.	15.1	7.5	26.4	15.1	19.5	8.2	4.4	3.8	.	100.0
U. u. de moins de 5 000 hab.	21.9	103	.	5.8	7.8	26.4	18.1	20.0	10.5	7.3	4.1	.	100.0
de 5 000 à - de 10 000 hab.	18.0	345	.	1.4	8.5	20.3	24.1	24.1	12.8	5.1	2.8	0.9	100.0
de 10 000 à - de 20 000 hab.	23.1	496	.	3.3	8.5	19.3	25.3	24.7	11.8	6.0	0.9	0.2	100.0
de 20 000 à - de 50 000 hab.	21.5	751	.	3.9	11.4	17.7	22.7	24.8	13.2	5.5	0.8	0.1	100.0
de 50 000 à - de 100 000 hab.	19.7	801	.	6.4	14.5	19.9	21.9	18.1	11.6	6.1	0.8	0.7	100.0
de 100 000 à - de 200 000 hab.	23.9	614	0.2	7.4	13.6	21.1	20.8	23.3	8.6	4.3	0.9	.	100.0
de 200 000 à - de 2 000 000 hab.	29.8	2 487	0.9	10.6	14.7	18.8	18.1	18.2	11.6	4.9	1.3	0.9	100.0
Agglomération parisienne	33.9	1 702	0.7	6.2	12.8	20.2	19.9	16.8	11.2	6.9	2.2	3.0	100.0

Tableau 24 a. Effectifs des médecins par région et secteur d'activité

MEDECINE PHYSIQUE ET DE REEDUCATION	Total Métropole		Cabinet		Hopital public		Hôpital privé PSPH non lucratif		Hôpital privé non PSPH lucratif		Autres	
	Nombre	Femmes en %	Nombre	Femmes en %	Nombre	Femmes en %	Nombre	Femmes en %	Nombre	Femmes en %	Nombre	Femmes en %
Alsace	77	42.2	22	13.6	18	60.3	25	40.1	3	61.6	9	75.0
Aquitaine	117	28.3	62	22.6	26	40.6	11	40.8	12	20.7	6	25.2
Auvergne	26	48.9	9	35.1	9	61.8	5	25.0	2	100.0	.	.
Basse Normandie	47	36.9	3	33.3	17	56.3	2	50.0	23	25.5	2	.
Bourgogne	31	48.3	14	48.1	2	51.5	10	48.6	3	.	2	100.0
Bretagne	134	35.9	27	14.8	44	51.2	45	33.3	9	15.4	10	56.1
Centre	38	49.8	10	30.3	12	51.4	9	39.9	2	50.0	5	100.0
Champagne Ardenne	20	47.4	3	.	9	62.7	4	33.3	1	.	2	100.0
Corse	11	25.1	4	.	1	100.0	.	.	4	.	1	100.0
Franche-Comté	25	25.6	4	.	12	40.4	6	22.2	2	.	.	.
Haute Normandie	25	32.9	4	25.0	5	25.0	12	31.9	1	.	3	69.0
Ile-de-France	282	45.6	68	22.0	93	70.1	57	33.4	23	20.3	40	60.8
Languedoc Roussillon	140	33.4	49	24.5	30	30.0	19	50.6	30	27.8	11	66.8
Limousin	13	51.7	2	.	6	82.9	1	.	1	.	3	66.7
Lorraine	88	50.6	16	37.5	25	56.5	40	51.3	.	.	7	55.2
Midi-Pyrénées	117	30.9	56	23.2	32	31.3	15	44.2	8	42.6	6	50.0
Nord Pas de Calais	120	38.7	23	8.7	39	52.1	36	38.8	10	24.6	12	64.0
Pays de la Loire	83	41.8	20	25.0	30	56.2	21	35.0	9	37.8	3	66.7
Picardie	40	36.4	6	.	16	53.8	16	30.9	.	.	2	49.8
Poitou-Charentes	39	33.4	10	20.0	15	62.1	11	.	.	.	4	49.9
Provence-Alpes-Côte d'Azur	240	39.1	116	25.9	30	62.1	40	43.2	41	49.4	13	58.7
Rhône-Alpes	180	46.6	52	21.5	47	80.0	48	28.4	11	50.0	22	73.7
France métropolitaine	1 894	39.8	580	22.8	518	56.7	433	36.9	197	32.2	165	63.4
D.O.M.	24	33.8	4	.	14	56.6	1	.	3	.	1	.
France entière	1 918	39.7	584	22.6	533	56.7	434	36.8	200	31.7	166	62.9

Avertissement : sur la cohérence des totaux, voir avertissement page 16

Tableau 24 b. Pourcentage des médecins par région et tranche d'âge

MEDECINE PHYSIQUE ET DE REEDUCATION	- de 30 ans	30 à 34 ans	35 à 39 ans	40 à 44 ans	45 à 49 ans	50 à 54 ans	55 à 59 ans	60 à 64 ans	65 à 69 ans	70 ans et +	Total En %	Age moyen
Alsace	.	4.9	5.5	20.0	17.4	35.3	5.9	9.4	.	1.6	100.0	49.4
Aquitaine	.	5.2	10.2	11.2	21.6	26.3	21.6	2.1	1.7	.	100.0	48.8
Auvergne	.	.	.	13.8	60.6	8.5	17.1	.	.	.	100.0	48.3
Basse Normandie	.	2.6	17.4	12.8	28.5	27.0	7.2	4.5	.	.	100.0	47.0
Bourgogne	.	.	10.7	25.8	30.1	22.5	7.7	3.2	.	.	100.0	46.9
Bretagne	.	4.6	7.0	12.1	33.0	24.6	11.6	5.5	1.5	.	100.0	48.7
Centre	3.2	12.7	5.6	15.1	26.2	23.2	11.4	2.6	.	.	100.0	46.0
Champagne Ardenne	.	5.6	5.6	18.9	5.6	35.4	17.7	6.2	4.9	.	100.0	50.1
Corse	.	.	12.8	.	51.5	23.4	.	.	12.3	.	100.0	48.9
Franche-Comté	.	5.4	4.8	24.5	31.7	24.2	9.4	.	.	.	100.0	47.0
Haute Normandie	.	4.7	.	15.5	22.5	25.5	18.5	9.4	4.0	.	100.0	50.6
Ile-de-France	0.4	6.4	10.4	15.9	19.3	22.8	12.8	5.6	2.9	3.4	100.0	49.1
Languedoc Roussillon	.	3.9	12.1	9.0	18.7	30.0	14.8	10.5	1.0	.	100.0	49.6
Limousin	.	9.7	8.6	9.7	17.0	38.8	16.1	.	.	.	100.0	47.1
Lorraine	1.3	5.2	7.8	14.9	30.8	25.0	11.5	2.4	.	1.1	100.0	47.6
Midi-Pyrénées	.	5.0	6.4	17.9	28.3	22.9	10.4	5.7	2.6	0.9	100.0	48.5
Nord Pas de Calais	1.0	8.8	14.8	16.8	13.9	27.3	12.0	1.8	2.8	0.8	100.0	46.8
Pays de la Loire	1.4	12.8	4.1	10.8	23.5	34.1	11.9	1.4	.	.	100.0	46.8
Picardie	.	3.0	9.2	15.3	26.1	17.4	12.2	8.7	5.6	2.5	100.0	49.9
Poitou-Charentes	2.8	6.1	3.0	10.6	17.0	25.7	29.3	5.4	.	.	100.0	49.5
Provence-Alpes-Côte d'Azur	0.4	8.0	7.4	12.6	26.5	22.7	9.0	8.2	2.9	2.2	100.0	48.8
Rhône-Alpes	0.6	8.6	5.0	16.5	30.7	21.4	11.7	3.6	1.3	0.6	100.0	47.4
France métropolitaine	0.5	6.4	8.3	14.5	24.6	25.1	12.4	5.2	1.8	1.1	100.0	48.4
D.O.M.	.	12.2	10.9	17.4	35.6	24.0	100.0	44.2
France entière	0.5	6.4	8.4	14.5	24.8	25.1	12.3	5.2	1.8	1.1	100.0	48.4

Tableau 24 c. Pourcentage des médecins par secteur d'activité et tranche d'âge

	Age moyen	Effectif En nombre	- de 30 ans	30 à 34 ans	35 à 39 ans	40 à 44 ans	45 à 49 ans	50 à 54 ans	55 à 59 ans	60 à 64 ans	65 à 69 ans	70 ans et +	TOTAL En %
MEDECINE PHYSIQUE ET DE REEDUCATION													
Total médecins	48.4	1 894	0.5	6.4	8.3	14.5	24.6	25.1	12.4	5.2	1.8	1.1	100.0
Secteur d'activité													
Hôpital public	45.2	518	1.1	14.9	12.7	18.3	18.9	19.1	10.4	2.8	0.5	1.2	100.0
Hôpital privé PSPH	48.7	433	0.5	7.2	9.2	14.0	20.0	24.5	15.4	6.6	1.4	1.2	100.0
Hôpital privé non PSPH	48.5	197	.	2.0	12.5	11.4	28.7	29.0	8.4	6.6	1.4	.	100.0
Centre de santé	51.9	9	.	.	.	11.4	44.6	10.8	11.5	11.5	.	10.2	100.0
Cabinet individuel	50.7	375	0.3	0.5	2.7	11.5	33.5	27.7	11.7	6.4	4.3	1.3	100.0
Cabinet de groupe	50.1	158	.	1.9	5.1	11.4	26.8	30.0	19.7	4.4	0.6	.	100.0
Exercice en Société	50.6	48	.	.	.	22.9	27.1	25.0	14.6	8.3	.	2.1	100.0
Prévention	50.8	13	.	.	8.3	15.7	25.8	8.3	34.0	.	7.8	.	100.0
Etablissement social	48.8	76	.	4.3	4.9	20.1	24.1	30.7	7.0	7.3	1.7	.	100.0
Enseignement et Recherche	56.8	2	50.9	.	.	.	49.1	.	100.0
Contrôle	56.4	17	.	.	.	6.1	19.0	34.9	14.2	7.5	5.8	12.5	100.0
Administration	51.2	20	33.6	61.2	.	.	5.2	.	100.0
Autre secteur sanitaire	45.6	2	.	.	42.4	.	.	57.6	100.0
Labos et indust. de santé	49.7	7	57.7	28.8	13.5	.	.	.	100.0
Autres secteurs	47.9	18	.	.	19.6	25.6	19.8	12.1	11.2	.	5.8	5.8	100.0

Tableau 24 d. Pourcentage des médecins par secteur d'activité selon la tranche d'âge

	Effectif En nombre	- de 30 ans	30 à 34 ans	35 à 39 ans	40 à 44 ans	45 à 49 ans	50 à 54 ans	55 à 59 ans	60 à 64 ans	65 à 69 ans	70 ans et +	TOTAL En %
MEDECINE PHYSIQUE ET DE REEDUCATION												
Total médecins	1 894	100.0	100.0	100.0	100.0	100.0	100.0	100.0	100.0	100.0	100.0	100.0
Secteur d'activité												
Hôpital public	518	64.3	63.9	41.8	34.6	21.0	20.9	22.9	14.7	6.9	29.5	27.4
Hôpital privé PSPH	433	24.8	25.9	25.1	22.1	18.5	22.3	28.3	29.0	18.0	23.6	22.9
Hôpital privé non PSPH	197	.	3.3	15.6	8.2	12.1	12.0	7.0	13.2	7.9	.	10.4
Centre de santé	9	.	.	.	0.4	0.9	0.2	0.4	1.0	.	4.3	0.5
Cabinet individuel	375	10.9	1.7	6.5	15.7	26.9	21.9	18.7	24.2	45.9	23.4	19.8
Cabinet de groupe	158	.	2.5	5.1	6.6	9.1	9.9	13.2	7.1	2.9	.	8.3
Exercice en Société	48	.	.	.	4.0	2.8	2.5	3.0	4.0	.	4.7	2.5
Prévention	13	.	.	0.7	0.8	0.7	0.2	1.9	.	3.0	.	0.7
Etablissement social	76	.	2.7	2.3	5.6	3.9	4.9	2.2	5.5	3.7	.	4.0
Enseignement et Recherche	2	0.2	.	.	.	3.0	.	0.1
Contrôle	17	.	.	.	0.4	0.7	1.2	1.0	1.3	2.8	9.7	0.9
Administration	20	1.5	2.6	.	.	3.0	.	1.1
Autre secteur sanitaire	2	.	.	0.7	.	.	0.3	0.1
Labos et indust. de santé	7	0.9	0.4	0.4	.	.	.	0.4
Autres secteurs	18	.	.	2.2	1.7	0.8	0.5	0.9	.	3.0	4.8	0.9

Tableau 24 e. Pourcentage des médecins par tranche d'unité urbaine et tranche d'âge

Tranche d'unité urbaine	% Fem	Effectif En nombre	- de 30 ans	30 à 34 ans	35 à 39 ans	40 à 44 ans	45 à 49 ans	50 à 54 ans	55 à 59 ans	60 à 64 ans	65 à 69 ans	70 ans et +	TOTAL En %
Ensemble	39.8	1 894	0.5	6.4	8.3	14.5	24.6	25.1	12.4	5.2	1.8	1.1	100.0
Commune rurale	34.0	131	0.9	9.0	8.7	16.8	20.1	25.1	10.5	8.0	.	0.8	100.0
U. u. de moins de 5 000 hab.	36.9	83	.	4.6	10.9	17.6	30.0	25.1	8.6	3.1	.	.	100.0
de 5 000 à - de 10 000 hab.	46.4	86	.	6.9	4.2	19.0	21.1	30.5	13.8	3.2	.	1.3	100.0
de 10 000 à - de 20 000 hab.	35.9	125	1.0	5.0	11.2	14.2	26.5	30.8	10.5	0.9	.	.	100.0
de 20 000 à - de 50 000 hab.	38.6	160	.	4.3	5.0	13.1	30.7	25.1	16.1	4.4	1.4	.	100.0
de 50 000 à - de 100 000 hab.	38.0	188	0.6	2.5	5.9	15.1	30.5	27.5	8.1	7.4	1.8	0.5	100.0
de 100 000 à - de 200 000 hab.	31.0	149	0.7	6.7	6.5	10.3	25.7	30.7	13.6	3.7	2.2	.	100.0
de 200 000 à - de 2 000 000 hab.	41.4	735	0.5	7.7	9.0	14.2	23.2	22.9	13.3	5.4	2.4	1.3	100.0
Agglomération parisienne	48.7	238	0.5	6.1	10.4	14.5	20.5	21.5	12.9	6.7	3.4	3.6	100.0

Tableau 25 a. Effectifs des médecins par région et secteur d'activité

RHUMATOLOGIE	Total Métropole		Cabinet		Hôpital public		Hôpital privé PSPH non lucratif		Hôpital privé non PSPH lucratif		Autres	
	Nombre	Femmes en %	Nombre	Femmes en %	Nombre	Femmes en %	Nombre	Femmes en %	Nombre	Femmes en %	Nombre	Femmes en %
Alsace	60	26.2	47	25.5	8	15.2	4	66.7	1	.	.	.
Aquitaine	99	25.3	76	25.0	18	24.9	2	.	.	.	3	50.0
Auvergne	56	33.0	39	35.9	14	17.0	.	.	3	64.9	.	.
Basse Normandie	45	28.6	33	24.2	8	43.3	1	100.0	2	.	.	.
Bourgogne	44	40.7	31	41.9	6	50.0	3	.	1	.	3	67.3
Bretagne	133	37.1	93	29.0	30	62.8	4	33.3	1	.	6	40.9
Centre	83	28.3	55	25.5	26	32.6	.	.	1	.	1	100.0
Champagne Ardenne	54	34.0	37	32.4	15	42.4	.	.	2	.	.	.
Corse	9	33.3	9	33.3
Franche-Comté	31	25.2	19	21.1	12	31.6
Haute Normandie	57	31.3	39	33.3	14	34.9	.	.	3	.	1	.
Ile-de-France	687	40.9	441	38.1	166	41.3	19	37.7	21	60.5	40	60.4
Languedoc Roussillon	131	24.7	97	23.7	27	34.1	1	.	4	.	1	.
Limousin	25	29.0	15	33.3	7	31.9	.	.	2	.	1	.
Lorraine	81	19.3	63	15.9	12	27.1	4	35.4	.	.	2	45.3
Midi-Pyrénées	140	30.6	98	32.7	31	31.5	2	.	7	.	2	50.0
Nord Pas de Calais	120	28.5	90	27.8	18	20.6	11	33.6	.	.	2	100.0
Pays de la Loire	104	35.6	77	36.4	25	36.7	.	.	1	.	1	.
Picardie	53	21.5	33	27.3	16	15.6	4	.	1	.	.	.
Poitou-Charentes	47	29.3	33	21.2	13	45.1	1	100.0
Provence-Alpes-Côte d'Azur	260	21.7	206	14.6	47	53.7	3	.	1	.	4	32.5
Rhône-Alpes	286	36.7	204	31.5	71	47.5	5	100.0	1	.	5	43.8
France métropolitaine	2 607	32.5	1 835	29.4	585	39.4	61	35.7	54	27.9	73	53.9
D.O.M.	30	39.2	24	37.5	4	28.4	1	100.0
France entière	2 637	32.6	1 859	29.6	590	39.3	62	37.3	54	27.9	73	53.9

Avertissement : sur la cohérence des totaux, voir avertissement page 16

Tableau 25 b. Pourcentage des médecins par région et tranche d'âge

RHUMATOLOGIE	- de 30 ans	30 à 34 ans	35 à 39 ans	40 à 44 ans	45 à 49 ans	50 à 54 ans	55 à 59 ans	60 à 64 ans	65 à 69 ans	70 ans et +	Total En %	Age moyen
Alsace	.	7.5	15.8	22.8	20.8	21.6	3.3	6.6	1.7	.	100.0	46.0
Aquitaine	.	6.0	12.0	14.8	15.9	22.0	16.9	8.4	4.1	.	100.0	49.0
Auvergne	.	15.5	11.3	16.0	14.6	23.8	9.2	9.6	.	.	100.0	46.3
Basse Normandie	.	7.1	18.6	20.5	21.0	20.8	7.6	4.5	.	.	100.0	45.7
Bourgogne	.	11.0	9.4	27.2	13.7	20.5	11.4	6.8	.	.	100.0	45.9
Bretagne	1.8	7.6	13.8	20.6	19.9	25.5	10.0	0.9	.	.	100.0	45.3
Centre	.	7.1	6.7	22.7	27.5	20.0	11.3	1.2	2.4	1.2	100.0	47.0
Champagne Ardenne	.	10.2	9.5	21.1	21.1	18.7	10.0	7.4	.	2.0	100.0	47.1
Corse	.	.	.	11.1	22.2	33.3	11.1	11.1	.	11.1	100.0	52.8
Franche-Comté	.	8.4	16.6	27.0	16.9	27.4	.	3.7	.	.	100.0	44.4
Haute Normandie	2.0	11.0	16.3	9.3	29.4	14.2	9.0	8.7	.	.	100.0	45.8
Ile-de-France	0.3	6.0	12.6	17.5	20.0	19.2	10.1	7.3	3.0	4.0	100.0	48.7
Languedoc Roussillon	1.1	9.2	12.5	17.5	21.0	18.4	15.4	2.3	2.6	.	100.0	46.5
Limousin	.	8.0	12.5	18.2	33.0	12.5	11.9	4.0	.	.	100.0	45.7
Lorraine	.	5.1	7.8	14.9	30.2	24.3	12.3	4.2	1.2	.	100.0	47.7
Midi-Pyrénées	.	7.9	16.7	19.1	19.7	20.0	10.6	2.9	3.1	.	100.0	46.4
Nord Pas de Calais	.	8.1	15.2	32.4	17.0	12.5	8.5	3.6	2.7	.	100.0	45.3
Pays de la Loire	.	10.5	9.8	26.7	17.6	18.7	12.8	3.8	.	.	100.0	45.9
Picardie	.	6.9	12.0	24.9	9.8	15.3	21.7	1.9	7.5	.	100.0	48.1
Poitou-Charentes	.	9.5	15.0	20.0	24.6	19.9	8.6	2.4	.	.	100.0	45.4
Provence-Alpes-Côte d'Azur	.	4.7	10.4	16.9	20.5	22.7	14.0	7.1	2.9	0.9	100.0	48.7
Rhône-Alpes	0.8	7.2	12.7	18.3	23.2	18.9	10.1	4.4	2.9	1.5	100.0	47.2
France métropolitaine	0.4	7.3	12.5	19.3	20.6	19.9	11.1	5.4	2.3	1.4	100.0	47.3
D.O.M.	.	4.2	15.4	16.8	16.8	26.8	6.7	3.4	6.7	3.4	100.0	48.7
France entière	0.4	7.2	12.5	19.3	20.6	20.0	11.0	5.3	2.3	1.5	100.0	47.4

Tableau 25 c. Pourcentage des médecins par secteur d'activité et tranche d'âge

	Age moyen	Effectif En nombre	- de 30 ans	30 à 34 ans	35 à 39 ans	40 à 44 ans	45 à 49 ans	50 à 54 ans	55 à 59 ans	60 à 64 ans	65 à 69 ans	70 ans et +	TOTAL En %
RHUMATOLOGIE													
Total médecins	47.3	2 607	0.4	7.3	12.5	19.3	20.6	19.9	11.1	5.4	2.3	1.4	100.0
Secteur d'activité													
Hôpital public	44.0	585	1.7	18.5	16.6	21.5	13.5	11.0	7.6	5.8	2.1	1.7	100.0
Hôpital privé PSPH	44.9	61	.	9.8	27.7	15.6	14.2	18.3	8.4	1.6	4.4	.	100.0
Hôpital privé non PSPH	48.2	54	.	6.2	8.8	17.1	32.3	11.9	15.9	2.2	5.6	.	100.0
Centre de santé	54.8	10	.	.	10.0	.	40.1	.	10.0	20.0	.	20.0	100.0
Cabinet individuel	48.9	1 059	.	3.2	9.3	19.6	23.5	20.9	13.7	5.4	2.5	2.0	100.0
Cabinet de groupe	47.5	724	.	4.8	13.2	18.2	21.0	25.3	10.3	5.4	1.7	0.1	100.0
Exercice en Société	47.3	52	.	3.8	15.4	17.3	21.2	28.8	5.8	3.8	1.9	1.9	100.0
Prévention	47.1	13	.	.	8.3	30.8	37.0	15.0	.	8.9	.	.	100.0
Enseignement et Recherche	52.4	7	.	.	15.7	17.1	.	31.9	15.9	.	.	19.4	100.0
Contrôle	52.2	23	.	.	.	13.0	28.5	29.3	15.9	4.4	4.4	4.4	100.0
Administration	54.6	3	35.2	33.8	.	.	31.0	.	100.0
Labos et indust. de santé	40.0	1	.	.	.	100.0	100.0
Autres secteurs	48.1	7	.	.	14.4	.	28.7	56.9	100.0

Tableau 25 d. Pourcentage des médecins par secteur d'activité selon la tranche d'âge

	Effectif En nombre	- de 30 ans	30 à 34 ans	35 à 39 ans	40 à 44 ans	45 à 49 ans	50 à 54 ans	55 à 59 ans	60 à 64 ans	65 à 69 ans	70 ans et +	TOTAL En %
RHUMATOLOGIE												
Total médecins	2 607	100.0	100.0	100.0	100.0	100.0	100.0	100.0	100.0	100.0	100.0	100.0
Secteur d'activité												
Hôpital public	585	100.0	57.0	29.9	25.0	14.7	12.4	15.5	24.4	21.0	26.5	22.4
Hôpital privé PSPH	61	.	3.1	5.2	1.9	1.6	2.1	1.8	0.7	4.5	.	2.3
Hôpital privé non PSPH	54	.	1.8	1.5	1.8	3.2	1.2	3.0	0.9	5.1	.	2.1
Centre de santé	10	.	.	0.3	.	0.8	.	0.4	1.5	.	5.6	0.4
Cabinet individuel	1 059	.	17.9	30.1	41.4	46.4	42.6	50.3	40.8	44.1	56.4	40.6
Cabinet de groupe	724	.	18.5	29.3	26.2	28.3	35.3	25.7	27.9	20.3	2.7	27.8
Exercice en Société	52	.	1.1	2.5	1.8	2.0	2.9	1.0	1.4	1.7	2.7	2.0
Prévention	13	.	.	0.3	0.8	0.9	0.4	.	0.9	.	.	0.5
Enseignement et Recherche	7	.	.	0.3	0.2	.	0.4	0.4	.	.	3.4	0.3
Contrôle	23	.	.	.	0.6	1.2	1.3	1.3	0.7	1.8	2.8	0.9
Administration	3	0.2	0.2	.	.	1.5	.	0.1
Autre établissement sanitaire	1	.	.	.	0.2	0.0
Labos et indust. de santé	7	.	.	0.3	.	0.4	0.8	0.3
Autres secteurs	8	.	0.6	0.3	.	0.2	0.2	0.7	0.8	.	.	0.3

Tableau 25 e. Pourcentage des médecins par tranche d'unité urbaine et tranche d'âge

Tranche d'unité urbaine	% Fem	Effectif En nombre	- de 30 ans	30 à 34 ans	35 à 39 ans	40 à 44 ans	45 à 49 ans	50 à 54 ans	55 à 59 ans	60 à 64 ans	65 à 69 ans	70 ans et +	TOTAL En %
Ensemble	32.5	2 607	0.4	7.3	12.5	19.3	20.6	19.9	11.1	5.4	2.3	1.4	100.0
Commune rurale	19.8	30	.	6.7	11.0	28.8	10.9	18.7	13.0	4.0	3.4	3.4	100.0
U. u. de moins de 5 000 hab.	10.8	24	.	.	14.7	23.1	25.6	.	27.6	.	9.0	.	100.0
de 5 000 à - de 10 000 hab.	43.6	56	.	7.1	11.7	30.3	17.2	25.7	7.9	.	.	.	100.0
de 10 000 à - de 20 000 hab.	34.5	132	.	4.7	12.0	21.1	29.6	24.7	6.4	0.8	0.8	.	100.0
de 20 000 à - de 50 000 hab.	27.8	280	.	4.6	14.0	16.7	24.6	22.5	12.2	2.9	2.1	0.4	100.0
de 50 000 à - de 100 000 hab.	25.7	294	.	6.7	13.0	18.3	17.2	21.5	14.6	6.4	1.4	1.0	100.0
de 100 000 à - de 200 000 hab.	29.5	224	.	8.2	9.2	21.3	21.4	18.3	13.4	6.2	1.9	.	100.0
de 200 000 à - de 2 000 000 hab.	30.9	901	0.8	9.8	12.6	20.1	19.8	19.0	10.0	5.2	2.2	0.5	100.0
Agglomération parisienne	41.0	665	0.4	5.7	12.8	17.2	20.0	19.2	10.1	7.4	3.1	4.2	100.0

Tableau 26 a. Effectifs des médecins par région et secteur d'activité

CHIRURGIE GENERALE	Total Métropole		Cabinet		Hôpital public		Hôpital privé PSPH non lucratif		Hôpital privé non PSPH lucratif		Autres	
	Nombre	Femmes en %	Nombre	Femmes en %	Nombre	Femmes en %	Nombre	Femmes en %	Nombre	Femmes en %	Nombre	Femmes en %
Alsace	180	6.3	47	2.1	103	10.0	24	.	4	.	2	.
Aquitaine	182	3.2	51	3.9	67	4.3	13	.	48	2.1	1	.
Auvergne	112	5.5	43	9.4	51	4.3	8	.	10	.	.	.
Basse Normandie	115	1.0	27	.	62	2.0	6	.	19	.	1	.
Bourgogne	126	3.3	60	3.3	48	2.5	10	.	8	12.5	.	.
Bretagne	186	2.6	24	.	109	4.3	11	.	42	.	.	.
Centre	146	6.1	35	2.8	84	7.0	.	.	26	3.8	1	100.0
Champagne Ardenne	103	8.8	15	6.7	54	12.9	2	50.0	31	.	1	.
Corse	30	.	15	.	8	.	.	.	6	.	1	.
Franche-Comté	64	.	12	.	37	.	.	.	13	.	1	.
Haute Normandie	106	1.9	39	2.6	50	.	1	.	15	.	1	100.0
Ile-de-France	1 106	9.1	446	7.4	451	11.8	55	15.8	145	4.1	9	.
Languedoc Roussillon	179	4.8	72	1.4	75	7.6	6	.	24	8.2	3	.
Limousin	60	5.7	7	.	41	8.4	.	.	12	.	.	.
Lorraine	174	6.4	39	5.1	85	10.7	36	.	13	.	1	.
Midi-Pyrénées	239	4.5	63	6.3	132	4.4	4	.	39	2.6	1	.
Nord Pas de Calais	248	7.5	56	1.8	121	13.4	30	4.1	40	.	1	.
Pays de la Loire	205	7.0	51	5.9	121	8.3	5	.	27	4.5	1	.
Picardie	114	4.2	14	.	80	6.0	.	.	20	.	.	.
Poitou-Charentes	122	6.3	22	.	73	7.8	.	.	27	7.4	.	.
Provence-Alpes-Côte d'Azur	507	5.0	222	3.6	229	6.9	18	7.2	36	.	1	.
Rhône-Alpes	455	3.2	158	1.3	219	5.2	28	4.2	44	.	6	.
France métropolitaine	4 760	5.7	1 518	4.3	2 302	7.7	256	5.2	651	2.3	33	6.0
D.O.M.	92	6.8	32	9.4	39	5.7	6	.	13	7.7	2	.
France entière	4 852	5.8	1 550	4.5	2 341	7.6	262	5.1	664	2.4	36	5.6

Avertissement : sur la cohérence des totaux, voir avertissement page 16

Tableau 26 b. Pourcentage des médecins par région et tranche d'âge

CHIRURGIE GENERALE	- de	30 à	35 à	40 à	45 à	50 à	55 à	60 à	65 à	70 ans	Total	Age
	30 ans	34 ans	39 ans	44 ans	49 ans	54 ans	59 ans	64 ans	69 ans	et +	En %	moyen
Alsace	1.4	13.7	6.3	12.9	20.4	19.4	13.4	6.0	2.6	3.9	100.0	48.2
Aquitaine	.	1.5	1.5	15.0	17.6	35.7	15.9	8.8	3.6	0.6	100.0	51.8
Auvergne	.	9.5	8.7	6.1	10.6	32.1	20.7	9.3	1.9	1.1	100.0	50.2
Basse Normandie	.	11.4	2.8	8.3	23.8	21.1	22.4	6.6	3.5	.	100.0	49.8
Bourgogne	.	5.4	10.3	13.1	16.7	24.5	18.1	7.6	3.5	0.8	100.0	49.7
Bretagne	.	7.7	7.6	7.7	19.5	26.8	21.3	5.9	3.5	.	100.0	49.8
Centre	.	8.5	3.9	10.9	19.5	24.8	21.8	9.8	0.8	.	100.0	50.2
Champagne Ardenne	.	10.6	9.6	10.0	16.4	18.2	21.5	10.6	3.0	.	100.0	49.1
Corse	.	.	3.3	16.5	21.0	21.0	21.0	3.3	10.5	3.3	100.0	52.2
Franche-Comté	.	4.1	.	8.3	12.8	34.0	24.6	16.1	.	.	100.0	52.5
Haute Normandie	.	3.3	5.0	9.2	20.9	25.3	14.3	16.8	5.3	.	100.0	51.9
Ile-de-France	0.2	7.7	4.4	11.5	16.8	19.6	15.1	14.0	7.1	3.7	100.0	51.8
Languedoc Roussillon	0.8	11.6	3.2	8.0	17.0	28.1	21.0	8.9	0.6	0.8	100.0	49.5
Limousin	.	11.4	12.6	12.8	15.7	24.6	16.0	6.9	.	.	100.0	47.4
Lorraine	.	8.8	5.1	10.5	20.9	24.2	19.7	8.6	2.3	.	100.0	49.6
Midi-Pyrénées	.	6.2	5.5	7.8	23.7	25.4	17.0	9.8	4.1	0.4	100.0	50.5
Nord Pas de Calais	0.5	15.0	6.5	9.1	23.7	19.2	16.3	7.3	1.9	0.5	100.0	47.8
Pays de la Loire	.	11.1	6.1	13.0	15.0	25.5	18.3	10.0	1.1	.	100.0	48.9
Picardie	1.1	9.7	6.0	9.3	21.1	22.1	17.7	9.0	3.9	.	100.0	49.4
Poitou Charentes	0.9	11.0	7.2	16.8	16.2	21.0	15.5	9.0	0.8	1.6	100.0	48.2
Provence-Alpes-Côte d'Azur	.	11.9	5.8	11.2	20.6	20.9	14.3	10.3	3.4	1.5	100.0	49.2
Rhône-Alpes	0.3	13.6	6.3	10.4	20.2	21.0	17.1	8.5	2.3	0.3	100.0	48.4
France métropolitaine	0.2	9.5	5.5	10.8	18.8	22.8	17.1	10.2	3.7	1.4	100.0	50.0
D.O.M.	.	1.4	2.2	12.2	18.2	21.6	17.6	12.2	9.1	5.6	100.0	53.8
France entière	0.2	9.3	5.4	10.8	18.8	22.8	17.1	10.2	3.8	1.5	100.0	50.1

Tableau 26 c. Pourcentage des médecins par secteur d'activité et tranche d'âge

	Age moyen	Effectif En nombre	- de 30 ans	30 à 34 ans	35 à 39 ans	40 à 44 ans	45 à 49 ans	50 à 54 ans	55 à 59 ans	60 à 64 ans	65 à 69 ans	70 ans et +	TOTAL En %
CHIRURGIE GENERALE													
Total médecins	50.0	4 760	0.2	9.5	5.5	10.8	18.8	22.8	17.1	10.2	3.7	1.4	100.0
Secteur d'activité													
Hôpital public	48.2	2 302	0.5	17.7	7.2	9.8	15.4	19.5	15.4	9.4	3.7	1.5	100.0
Hôpital privé PSPH	50.6	256	.	8.4	3.7	11.1	17.7	23.8	20.1	9.7	4.3	1.0	100.0
Hôpital privé non PSPH	52.6	651	.	0.6	2.2	10.6	21.9	27.1	20.0	12.9	3.2	1.4	100.0
Cabinet individuel	52.4	866	.	0.8	3.4	11.5	22.5	24.1	19.5	10.9	5.4	1.8	100.0
Cabinet de groupe	50.1	489	.	1.8	6.1	14.2	23.2	28.9	14.9	9.6	1.0	0.2	100.0
Exercice en Société	49.7	163	.	0.6	8.0	12.9	25.8	28.8	17.8	4.9	1.2	.	100.0
Prévention	59.9	5	.	.	.	19.9	.	.	20.2	39.0	.	20.9	100.0
Enseignement et Recherche	59.8	10	11.1	10.8	10.7	47.2	20.2	.	100.0
Contrôle	57.7	8	.	.	.	12.8	12.5	33.1	.	13.3	14.7	13.6	100.0
Administration	55.0	1	100.0	.	.	.	100.0
Autre établissement sanitaire	65.0	1	100.0	.	100.0
Autres secteurs	52.0	8	.	12.1	.	.	25.1	12.5	24.9	25.4	.	.	100.0

Tableau 26 d. Pourcentage des médecins par région selon la tranche d'âge

	Effectif En nombre	- de 30 ans	30 à 34 ans	35 à 39 ans	40 à 44 ans	45 à 49 ans	50 à 54 ans	55 à 59 ans	60 à 64 ans	65 à 69 ans	70 ans et +	TOTAL En %
CHIRURGIE GENERALE												
Total médecins	4 760	100.0	100.0	100.0	100.0	100.0	100.0	100.0	100.0	100.0	100.0	100.0
Secteur d'activité												
Hôpital public	2 302	100.0	90.3	63.2	43.7	39.5	41.2	43.7	44.6	48.5	53.2	48.4
Hôpital privé PSPH	256	.	4.8	3.6	5.5	5.1	5.6	6.3	5.1	6.4	4.0	5.4
Hôpital privé non PSPH	651	.	0.9	5.4	13.4	15.9	16.2	16.0	17.3	12.1	13.9	13.7
Cabinet individuel	866	.	1.6	11.3	19.3	21.7	19.2	20.8	19.6	26.7	24.1	18.2
Cabinet de groupe	489	.	2.0	11.4	13.5	12.7	13.0	9.0	9.7	2.9	1.5	10.3
Exercice en Société	163	.	0.2	5.0	4.1	4.7	4.3	3.6	1.7	1.1	.	3.4
Prévention	5	.	.	.	0.2	.	.	0.1	0.4	.	1.6	0.1
Enseignement et Recherche	10	0.1	0.1	0.1	0.9	1.1	.	0.2
Contrôle	8	.	.	.	0.2	0.1	0.2	.	0.2	0.7	1.7	0.2
Administration	1	0.1	.	.	.	0.0
Autre établissement sanitaire	1	0.6	.	0.0
Autres secteurs	8	.	0.2	.	.	0.2	0.1	0.3	0.4	.	.	0.2

Tableau 26 e. Pourcentage des médecins par tranche d'unité urbaine et tranche d'âge

Tranche d'unité urbaine	% Fem	Effectif En nombre	- de 30 ans	30 à 34 ans	35 à 39 ans	40 à 44 ans	45 à 49 ans	50 à 54 ans	55 à 59 ans	60 à 64 ans	65 à 69 ans	70 ans et +	TOTAL En %
Ensemble	5.7	4 760	0.2	9.5	5.5	10.8	18.8	22.8	17.1	10.2	3.7	1.4	100.0
Commune rurale	.	6	32.0	36.0	16.0	.	.	16.0	100.0
U. u. de moins de 5 000 hab.	.	28	.	.	5.0	13.6	12.3	22.9	26.2	15.9	4.1	.	100.0
de 5 000 à - de 10 000 hab.	1.2	168	.	.	3.7	14.7	18.4	24.8	22.0	12.2	4.2	.	100.0
de 10 000 à - de 20 000 hab.	1.3	245	.	1.3	2.7	7.4	22.6	32.4	19.8	10.5	2.8	0.5	100.0
de 20 000 à - de 50 000 hab.	3.3	507	.	1.0	5.8	10.2	21.9	29.4	20.2	9.3	1.9	0.2	100.0
de 50 000 à - de 100 000 hab.	2.9	516	.	1.9	5.6	10.0	21.9	25.4	22.5	9.9	2.5	0.2	100.0
de 100 000 à - de 200 000 hab.	4.9	420	0.6	12.1	6.2	11.3	16.6	22.4	20.7	8.2	1.7	0.2	100.0
de 200 000 à - de 2 000 000 hab.	6.5	1 807	0.4	16.4	6.5	10.9	18.5	20.8	14.1	8.3	3.0	1.1	100.0
Agglomération parisienne	9.5	1 062	0.2	8.0	4.4	11.4	16.5	19.5	14.9	14.1	7.1	3.8	100.0

Tableau 27 a. Effectifs des médecins par région et secteur d'activité

CHIRURGIE ORTHOPEDIQUE ET TRAUMATOLOGIQUE	Total Métropole		Cabinet		Hôpital public		Hôpital privé PSPH non lucratif		Hôpital privé non PSPH lucratif		Autres	
	Nombre	Femmes en %	Nombre	Femmes en %	Nombre	Femmes en %	Nombre	Femmes en %	Nombre	Femmes en %	Nombre	Femmes en %
Alsace	58	3.9	22	.	22	5.8	9	.	5	20.0	.	.
Aquitaine	118	1.7	41	4.9	43	.	6	.	28	.	.	.
Auvergne	37	5.4	16	12.3	12	.	.	.	9	.	.	.
Basse Normandie	35	2.9	9	.	20	.	.	.	6	16.7	.	.
Bourgogne	60	.	26	.	18	.	2	.	13	.	1	.
Bretagne	76	.	18	.	24	.	6	.	28	.	.	.
Centre	73	2.9	29	.	31	7.0	.	.	13	.	.	.
Champagne Ardenne	42	4.8	16	.	17	5.9	.	.	9	11.1	.	.
Corse	6	.	3	.	1	.	.	.	2	.	.	.
Franche-Comté	36	3.6	11	.	20	6.5	.	.	5	.	.	.
Haute Normandie	39	.	21	.	14	.	.	.	4	.	.	.
Ile-de-France	379	4.3	175	3.5	141	5.1	10	.	48	6.2	5	.
Languedoc Roussillon	91	.	49	.	30	.	.	.	12	.	.	.
Limousin	22	9.7	9	.	7	32.7	.	.	6	.	.	.
Lorraine	64	.	19	.	22	.	14	.	9	.	.	.
Midi-Pyrénées	89	2.8	34	.	34	7.3	.	.	21	.	.	.
Nord Pas de Calais	91	1.1	41	2.4	30	.	13	.	6	.	1	.
Pays de la Loire	105	3.2	43	.	46	5.2	.	.	16	6.3	.	.
Picardie	52	2.4	7	.	35	3.5	.	.	10	.	.	.
Poitou Charentes	48	.	19	.	21	.	.	.	8	.	.	.
Provence-Alpes-Côte d'Azur	174	4.6	119	3.4	41	9.9	1	.	11	.	1	.
Rhône-Alpes	169	1.3	79	1.3	60	1.9	7	.	22	.	1	.
France métropolitaine	1 866	2.6	807	2.0	688	3.8	68	.	292	2.4	10	.
D.O.M.	33	6.5	8	.	20	5.8	.	.	5	20.0	.	.
France entière	1 898	2.7	815	2.0	708	3.9	68	.	297	2.7	10	.

Avertissement : sur la cohérence des totaux, voir avertissement page 16

Tableau 27 b. Pourcentage des médecins par région et tranche d'âge

CHIRURGIE ORTHOPEDIQUE ET TRAUMATOLOGIQUE	- de 30 ans	30 à 34 ans	35 à 39 ans	40 à 44 ans	45 à 49 ans	50 à 54 ans	55 à 59 ans	60 à 64 ans	65 à 69 ans	70 ans et +	Total En %	Age moyen
Alsace	.	3.9	20.8	23.8	17.3	16.0	10.4	3.9	3.9	.	100.0	46.4
Aquitaine	.	5.3	24.2	29.9	9.0	13.2	11.9	4.2	2.2	.	100.0	45.2
Auvergne	.	2.7	17.1	28.5	17.3	20.5	5.4	8.5	.	.	100.0	46.6
Basse Normandie	.	.	31.7	24.8	15.5	18.3	9.6	.	.	.	100.0	44.6
Bourgogne	.	2.3	22.4	23.0	12.0	21.9	11.6	6.8	.	.	100.0	46.7
Bretagne	.	2.9	24.9	31.0	16.5	16.7	6.7	1.3	.	.	100.0	44.4
Centre	.	3.1	23.9	23.0	22.1	15.1	8.7	4.1	.	.	100.0	45.4
Champagne Ardenne	.	2.6	26.2	21.7	14.6	20.0	7.7	7.2	.	.	100.0	45.6
Corse	.	.	62.8	15.7	21.4	100.0	40.1
Franche-Comté	.	10.0	23.4	14.9	23.8	13.8	14.2	.	.	.	100.0	44.2
Haute Normandie	.	.	32.4	25.1	8.1	21.0	10.3	3.0	.	.	100.0	45.0
Ile-de-France	.	4.5	22.4	29.4	15.0	13.6	9.7	3.8	1.4	0.3	100.0	45.1
Languedoc Roussillon	.	6.3	23.2	27.3	21.3	12.0	6.6	3.3	.	.	100.0	44.2
Limousin	.	5.2	18.8	18.7	29.5	18.7	4.5	4.5	.	.	100.0	45.5
Lorraine	.	10.2	22.5	27.5	16.7	8.0	4.7	8.9	1.6	.	100.0	44.3
Midi-Pyrénées	.	1.5	18.2	31.7	16.3	21.1	9.0	2.2	.	.	100.0	45.3
Nord Pas de Calais	.	1.1	25.9	30.2	18.9	15.1	7.7	1.1	.	.	100.0	44.6
Pays de la Loire	.	4.3	17.7	34.1	18.1	9.9	7.9	7.1	0.9	.	100.0	45.4
Picardie	.	.	30.7	22.7	20.5	17.6	6.1	2.3	.	.	100.0	44.7
Poitou Charentes	.	4.4	17.4	46.6	10.7	13.4	5.0	.	2.5	.	100.0	43.5
Provence-Alpes-Côte d'Azur	.	4.9	24.9	26.0	15.7	14.4	8.9	4.4	0.7	.	100.0	45.0
Rhône-Alpes	.	7.2	23.5	30.3	20.0	7.9	6.2	2.5	2.4	.	100.0	44.1
France métropolitaine	.	4.3	23.3	28.3	16.6	14.3	8.5	3.8	1.0	0.1	100.0	45.0
D.O.M.	.	3.5	49.6	26.2	11.5	6.1	3.1	.	.	.	100.0	40.9
France entière	.	4.3	23.7	28.3	16.5	14.1	8.4	3.7	1.0	0.1	100.0	44.9

Tableau 27 c. Pourcentage des médecins par secteur d'activité et tranche d'âge

	Age moyen	Effectif En nombre	- de 30 ans	30 à 34 ans	35 à 39 ans	40 à 44 ans	45 à 49 ans	50 à 54 ans	55 à 59 ans	60 à 64 ans	65 à 69 ans	70 ans et +	TOTAL En %
CHIRURGIE ORTHOPEDIQUE ET TRAUMATOLOGIQUE													
Total médecins	45.0	1 866	.	4.3	23.3	28.3	16.6	14.3	8.5	3.8	1.0	0.1	100.0
Secteur d'activité													
Hôpital public	43.8	688	.	6.8	26.9	28.0	16.5	11.8	6.0	2.6	1.2	0.2	100.0
Hôpital privé PSPH	45.9	68	.	4.9	27.5	20.9	16.5	11.9	5.1	8.7	4.4	.	100.0
Hôpital privé non PSPH	46.6	292	.	1.0	15.8	31.9	16.9	17.8	9.0	6.2	1.4	.	100.0
Cabinet individuel	46.3	402	.	2.7	20.4	25.5	16.5	16.5	13.7	4.0	0.7	.	100.0
Cabinet de groupe	43.8	280	.	4.4	27.6	30.5	15.4	13.3	6.1	2.9	.	.	100.0
Exercice en Société	45.5	125	.	3.2	19.2	28.8	17.6	16.8	11.2	3.2	.	.	100.0
Prévention	51.0	2	.	.	.	50.0	.	.	50.0	.	.	.	100.0
Enseignement et Recherche	40.0	1	.	.	.	100.0	100.0
Contrôle	46.0	1	100.0	100.0
Autres secteurs	38.9	2	.	.	51.0	49.0	100.0

Tableau 27 d. Pourcentage des médecins par secteur d'activité selon la tranche d'âge

	Effectif En nombre	- de 30 ans	30 à 34 ans	35 à 39 ans	40 à 44 ans	45 à 49 ans	50 à 54 ans	55 à 59 ans	60 à 64 ans	65 à 69 ans	70 ans et +	TOTAL En %
CHIRURGIE-ORTHOPEDIQUE ET TRAUMATOLOGIQUE												
Total médecins	1 866	.	100.0	100.0	100.0	100.0	100.0	100.0	100.0	100.0	100.0	100.0
Secteur d'activité												
Hôpital public	688	.	58.2	42.6	36.5	36.8	30.5	26.1	25.6	46.1	100.0	36.9
Hôpital privé PSPH	68	.	4.2	4.3	2.7	3.6	3.1	2.2	8.5	16.2	.	3.7
Hôpital privé non PSPH	292	.	3.7	10.6	17.6	15.9	19.6	16.7	25.9	21.6	.	15.7
Cabinet individuel	402	.	13.7	18.9	19.4	21.4	25.0	34.8	22.8	16.2	.	21.5
Cabinet de groupe	280	.	15.2	17.8	16.1	13.9	14.0	10.8	11.4	.	.	15.0
Exercice en Société	125	.	5.0	5.5	6.8	7.1	7.9	8.9	5.7	.	.	6.7
Prévention	2	.	.	.	0.2	.	.	0.6	.	.	.	0.1
Enseignement et Recherche	1	.	.	.	0.2	0.1
Contrôle	1	0.4	0.1
Autres secteurs	2	.	.	0.3	0.2	0.1

Tableau 27 e. Pourcentage des médecins par tranche d'unité urbaine et tranche d'âge

Tranche d'unité urbaine	% Fem	Effectif En nombre	- de 30 ans	30 à 34 ans	35 à 39 ans	40 à 44 ans	45 à 49 ans	50 à 54 ans	55 à 59 ans	60 à 64 ans	65 à 69 ans	70 ans et +	TOTAL En %
Ensemble	2.6	1 866	.	4.3	23.3	28.3	16.6	14.3	8.5	3.8	1.0	0.1	100.0
Commune rurale	8.2	11	.	.	.	35.5	28.9	17.8	17.8	.	.	.	100.0
U. u. de moins de 5 000 hab.	.	5	.	.	28.0	24.3	.	47.8	100.0
de 5 000 à - de 10 000 hab.	.	50	.	2.0	18.7	25.0	14.4	33.1	4.3	.	2.6	.	100.0
de 10 000 à - de 20 000 hab.	1.3	98	.	2.6	14.0	31.4	27.5	18.9	3.5	2.0	.	.	100.0
de 20 000 à - de 50 000 hab.	1.1	282	.	3.2	20.8	30.5	16.2	14.4	9.8	4.7	0.4	.	100.0
de 50 000 à - de 100 000 hab.	1.9	251	.	1.7	25.6	30.8	14.0	15.2	9.7	3.0	.	.	100.0
de 100 000 à - de 200 000 hab.	2.8	196	.	5.1	23.4	29.9	18.3	12.7	6.3	3.7	0.6	.	100.0
de 200 000 à - de 2 000 000 hab.	3.0	625	.	6.0	25.4	25.4	16.6	11.9	8.6	4.5	1.6	.	100.0
Agglomération parisienne	4.5	348	.	4.6	23.7	28.6	14.7	13.8	9.3	3.5	1.5	0.3	100.0

Tableau 28 a. Effectifs des médecins par région et secteur d'activité

GYNECOLOGIE OBSTETRIQUE	Total Métropole		Cabinet		Hôpital public		Hôpital privé PSPH non lucratif		Hôpital privé non PSPH lucratif		Autres	
	Nombre	Femmes en %	Nombre	Femmes en %	Nombre	Femmes en %	Nombre	Femmes en %	Nombre	Femmes en %	Nombre	Femmes en %
Alsace	229	36.9	144	45.1	72	19.6	10	32.5	.	.	3	66.6
Aquitaine	238	39.4	136	49.3	70	26.3	10	33.3	18	11.1	5	69.5
Auvergne	98	36.0	54	47.7	35	26.1	1	.	7	.	.	.
Basse Normandie	104	29.3	53	32.1	42	27.6	2	.	5	.	2	100.0
Bourgogne	119	29.7	76	35.2	34	21.0	3	54.1	6	.	.	.
Bretagne	232	33.3	122	36.1	91	33.9	9	28.2	9	.	1	.
Centre	170	31.2	98	37.7	69	23.2	.	.	2	.	1	.
Champagne Ardenne	93	28.4	40	50.0	38	11.9	.	.	14	14.3	1	.
Corse	19	31.0	13	38.5	6	15.7
Franche-Comté	67	30.0	35	37.1	30	23.5	.	.	2	.	.	.
Haute Normandie	110	37.2	53	39.6	49	31.7	3	33.3	2	50.0	2	100.0
Ile-de-France	1 271	42.6	863	43.7	280	41.9	34	44.6	73	33.0	21	34.5
Languedoc Roussillon	215	34.7	139	36.7	67	31.9	.	.	7	.	2	100.0
Limousin	44	42.8	22	58.4	16	28.7	.	.	5	20.0	.	.
Lorraine	194	31.5	103	36.9	62	28.2	20	18.5	8	12.5	1	100.0
Midi-Pyrénées	206	33.0	130	34.6	56	31.1	7	50.0	12	8.2	1	100.0
Nord Pas de Calais	287	34.6	118	39.8	123	35.8	20	29.3	24	4.2	1	100.0
Pays de la Loire	195	35.5	116	42.2	63	28.4	10	12.6	6	16.7	.	.
Picardie	130	33.2	60	41.7	64	28.3	.	.	6	.	.	.
Poitou Charentes	117	36.8	64	48.4	37	27.3	.	.	16	12.5	.	.
Provence-Alpes-Côte d'Azur	474	34.4	349	31.5	112	42.1	1	100.0	6	16.7	6	60.4
Rhône-Alpes	482	38.1	311	40.4	127	37.1	14	35.4	23	8.7	8	55.3
France métropolitaine	5 093	36.7	3 100	40.4	1 543	32.3	145	32.8	251	15.5	55	54.5
D.O.M.	161	27.4	87	37.9	58	15.7	1	.	8	12.5	6	15.5
France entière	5 254	36.4	3 187	40.4	1 601	31.7	147	32.5	259	15.4	61	50.4

Avertissement : sur la cohérence des totaux, voir avertissement page 16

Tableau 28 b. Pourcentage des médecins par région et tranche d'âge

GYNECOLOGIE- OBSTETRIQUE	- de 30 ans	30 à 34 ans	35 à 39 ans	40 à 44 ans	45 à 49 ans	50 à 54 ans	55 à 59 ans	60 à 64 ans	65 à 69 ans	70 ans et +	Total En %	Age moyen
Alsace	.	3.6	8.7	24.1	26.0	18.3	13.5	4.4	0.4	1.0	100.0	47.7
Aquitaine	.	2.2	10.8	17.9	23.9	24.7	12.6	5.5	1.5	0.8	100.0	48.6
Auvergne	1.2	6.1	6.2	19.2	27.6	15.6	15.0	5.1	3.1	1.0	100.0	48.3
Basse Normandie	.	2.3	9.6	21.1	32.1	22.9	10.1	1.0	1.0	.	100.0	47.2
Bourgogne	.	3.9	14.3	14.2	27.2	20.6	12.0	4.2	3.5	.	100.0	47.9
Bretagne	.	3.5	8.8	18.5	22.0	27.0	15.5	4.0	0.6	.	100.0	48.3
Centre	1.3	4.4	7.9	17.4	26.8	20.8	14.7	5.5	0.6	0.6	100.0	48.0
Champagne Ardenne	.	3.3	8.5	17.5	22.9	27.4	15.0	3.2	1.1	1.1	100.0	48.9
Corse	.	10.3	5.2	15.5	27.7	25.8	10.3	5.2	.	.	100.0	47.0
Franche-Comté	.	2.0	7.5	18.0	21.5	30.0	15.0	3.0	3.0	.	100.0	49.2
Haute Normandie	.	2.0	12.2	25.1	25.0	21.2	10.9	3.6	.	.	100.0	47.1
Ile-de-France	.	5.2	7.9	15.6	24.1	23.6	13.2	4.7	2.7	3.2	100.0	49.4
Languedoc Roussillon	.	5.2	15.8	20.9	20.2	23.6	9.2	4.8	0.5	.	100.0	46.5
Limousin	.	15.7	5.2	18.3	35.0	12.1	11.5	2.3	.	.	100.0	45.1
Lorraine	.	1.7	5.0	21.0	29.5	23.1	12.2	6.4	1.0	.	100.0	48.8
Midi-Pyrénées	.	4.2	9.5	16.8	26.3	24.2	12.5	4.0	2.5	.	100.0	48.0
Nord Pas de Calais	.	4.1	12.4	25.9	24.1	15.3	9.0	7.5	1.7	.	100.0	47.1
Pays de la Loire	.	4.1	13.3	24.1	19.2	19.9	12.4	5.9	0.5	0.5	100.0	47.3
Picardie	.	4.7	7.4	25.5	24.2	20.3	13.1	4.8	.	.	100.0	47.3
Poitou Charentes	.	2.6	6.5	17.4	28.6	23.0	16.6	3.4	1.9	.	100.0	48.9
Provence-Alpes-Côte d'Azur	.	4.0	9.0	16.5	21.4	27.8	12.9	6.1	1.7	0.7	100.0	48.8
Rhône-Alpes	.	3.7	8.8	19.7	26.5	21.5	12.5	6.8	0.4	0.3	100.0	48.0
France métropolitaine	0.1	4.2	9.2	18.9	24.6	22.7	12.7	5.1	1.5	1.0	100.0	48.3
D.O.M.	.	2.1	12.9	18.4	25.5	18.5	11.9	5.9	3.3	1.4	100.0	48.5
France entière	0.1	4.1	9.3	18.8	24.6	22.6	12.7	5.1	1.6	1.1	100.0	48.3

Tableau 28 c. Pourcentage des médecins par secteur d'activité et tranche d'âge

	Age moyen	Effectif En nombre	- de 30 ans	30 à 34 ans	35 à 39 ans	40 à 44 ans	45 à 49 ans	50 à 54 ans	55 à 59 ans	60 à 64 ans	65 à 69 ans	70 ans et +	TOTAL En %
GYNECOLOGIE-OBSTETRIQUE													
Total médecins	48.3	5 093	0.1	4.2	9.2	18.9	24.6	22.7	12.7	5.1	1.5	1.0	100.0
Secteur d'activité													
Hôpital public	45.5	1 543	0.2	10.2	16.8	21.5	19.5	16.0	9.7	4.6	0.9	0.7	100.0
Hôpital privé PSPH	44.6	145	.	9.1	20.4	21.8	21.7	15.6	7.8	1.7	1.7	.	100.0
Hôpital privé non PSPH	50.8	251	.	1.7	6.1	14.5	18.0	30.4	16.3	8.9	3.3	0.9	100.0
Centre de santé	54.1	14	.	7.5	.	23.2	16.2	6.6	24.1	7.3	.	15.1	100.0
Cabinet individuel	50.3	1 665	.	0.9	4.9	16.3	26.6	26.1	15.2	5.6	2.5	1.9	100.0
Cabinet de groupe	48.9	1 280	.	1.5	5.3	19.4	29.5	25.6	13.0	4.3	0.9	0.4	100.0
Exercice en Société	48.8	154	.	.	8.4	18.8	27.9	26.6	11.7	5.8	0.6	.	100.0
Prévention	48.0	17	.	.	6.4	37.1	12.7	24.8	12.9	6.1	.	.	100.0
Etablissement social	54.6	2	49.0	51.0	.	.	.	100.0
Enseignement et Recherche	63.1	2	100.0	.	.	100.0
Contrôle	44.1	5	.	.	38.8	.	41.6	19.6	100.0
Administration	47.7	7	.	.	.	40.8	27.2	12.9	19.1	.	.	.	100.0
Labos et indust. de santé	65.6	2	49.4	.	.	.	50.6	100.0
Autre établissement sanitaire	43.3	2	.	50.7	49.3	.	.	.	100.0
Autres secteurs	63.9	2	47.5	52.5	100.0

Tableau 28 d. Pourcentage des médecins par secteur d'activité selon la tranche d'âge

	Effectif En nombre	- de 30 ans	30 à 34 ans	35 à 39 ans	40 à 44 ans	45 à 49 ans	50 à 54 ans	55 à 59 ans	60 à 64 ans	65 à 69 ans	70 ans et +	TOTAL En %
GYNECOLOGIE-OBSTETRIQUE												
Total médecins	5 093	100.0	100.0	100.0	100.0	100.0	100.0	100.0	100.0	100.0	100.0	100.0
Secteur d'activité												
Hôpital public	1 543	100.0	74.5	55.0	34.5	24.0	21.3	23.0	27.5	17.6	19.6	30.3
Hôpital privé PSPH	145	.	6.2	6.3	3.3	2.5	2.0	1.8	1.0	3.1	.	2.9
Hôpital privé non PSPH	251	.	2.0	3.2	3.8	3.6	6.6	6.3	8.6	10.4	4.3	4.9
Centre de santé	14	.	0.5	.	0.3	0.2	0.1	0.5	0.4	.	3.9	0.3
Cabinet individuel	1 665	.	7.3	17.5	28.2	35.4	37.5	39.1	36.4	52.3	58.4	32.7
Cabinet de groupe	1 280	.	9.0	14.5	25.8	30.2	28.4	25.7	21.4	15.3	9.4	25.1
Exercice en Société	154	.	.	2.8	3.0	3.4	3.5	2.8	3.5	1.3	.	3.0
Prévention	17	.	.	0.2	0.7	0.2	0.4	0.3	0.4	.	.	0.3
Etablissement social	2	0.1	0.2	.	.	.	0.0
Enseignement et Recherche	2	0.9	.	.	0.0
Contrôle	5	.	.	0.4	.	0.2	0.1	0.1
Administration	7	.	.	.	0.3	0.2	0.1	0.2	.	.	.	0.1
Labos et indust. de santé	2	0.1	.	.	.	2.0	0.0
Autre établissement sanitaire	2	.	0.5	0.2	.	.	.	0.0
Autres secteurs	2	0.1	2.3	0.0

Tableau 28 e. Pourcentage des médecins par tranche d'unité urbaine et tranche d'âge

Tranche d'unité urbaine	% Fem	Effectif En nombre	- de 30 ans	30 à 34 ans	35 à 39 ans	40 à 44 ans	45 à 49 ans	50 à 54 ans	55 à 59 ans	60 à 64 ans	65 à 69 ans	70 ans et +	TOTAL En %
Ensemble	36.7	5 093	0.1	4.2	9.2	18.9	24.6	22.7	12.7	5.1	1.5	1.0	100.0
Commune rurale	53.8	9	.	.	11.1	44.4	11.1	11.1	22.2	.	.	.	100.0
U. u. de moins de 5 000 hab.	51.6	26	.	.	.	3.9	60.2	19.6	8.6	.	.	7.8	100.0
de 5 000 à - de 10 000 hab.	32.9	160	.	0.8	6.2	18.8	29.8	26.9	9.0	7.2	0.8	0.6	100.0
de 10 000 à - de 20 000 hab.	33.0	341	.	0.8	4.3	20.7	28.3	26.7	15.6	3.3	0.4	.	100.0
de 20 000 à - de 50 000 hab.	31.2	577	.	1.6	9.1	19.9	27.4	23.2	13.1	4.6	1.0	0.2	100.0
de 50 000 à - de 100 000 hab.	32.1	656	.	2.0	7.9	21.3	24.2	24.5	12.7	6.3	0.9	0.3	100.0
de 100 000 à - de 200 000 hab.	33.0	465	.	5.1	8.5	19.6	23.4	22.7	13.8	5.5	1.1	0.4	100.0
de 200 000 à - de 2 000 000 hab.	38.5	1 664	0.2	5.8	12.6	19.9	22.8	20.0	11.6	5.3	1.6	0.3	100.0
Agglomération parisienne	42.3	1 197	.	5.5	7.7	15.0	23.9	23.8	13.5	4.5	2.7	3.3	100.0

Tableau 29 a. Effectifs des médecins par région et secteur d'activité

OPHTALMOLOGIE	Total Métropole		Cabinet		Hôpital public		Hôpital privé PSPH non lucratif		Hôpital privé non PSPH lucratif		Autres	
	Nombre	Femmes en %	Nombre	Femmes en %	Nombre	Femmes en %	Nombre	Femmes en %	Nombre	Femmes en %	Nombre	Femmes en %
Alsace	143	37.0	121	38.0	21	32.9	1	.
Aquitaine	292	32.8	260	31.5	24	45.8	.	.	7	42.9	1	.
Auvergne	112	45.6	98	44.9	14	51.0
Basse Normandie	98	37.5	82	36.6	12	55.8	.	.	4	.	.	.
Bourgogne	104	33.0	95	34.8	5	18.7	.	.	1	.	2	.
Bretagne	232	45.9	192	46.9	21	40.1	.	.	17	35.3	2	100.0
Centre	159	38.4	141	38.3	17	41.7	.	.	1	.	.	.
Champagne Ardenne	78	38.5	70	38.6	4	50.0	.	.	3	33.3	1	.
Corse	23	34.5	19	42.1	4
Franche-Comté	67	41.8	55	47.3	11	18.2	.	.	1	.	.	.
Haute Normandie	126	38.8	108	40.7	16	30.3	.	.	2	.	.	.
Ile-de-France	1 470	55.1	1 156	53.7	190	51.8	26	59.2	25	51.9	73	85.8
Languedoc Roussillon	241	41.5	209	41.6	18	50.3	4	66.7	5	.	5	24.0
Limousin	56	32.9	42	35.7	8	30.0	.	.	6	16.7	.	.
Lorraine	175	39.8	147	42.2	19	16.6	7	48.4	1	.	1	100.0
Midi-Pyrénées	237	44.6	207	43.5	25	50.6	.	.	3	33.3	2	100.0
Nord Pas de Calais	230	31.5	191	31.9	25	32.4	.	.	4	.	9	33.6
Pays de la Loire	234	36.1	199	33.7	29	57.2	.	.	6	16.7	.	.
Picardie	109	39.3	92	38.0	17	46.4
Poitou-Charentes	115	26.8	98	26.5	14	34.4	.	.	3	.	.	.
Provence-Alpes-Côte d'Azur	551	36.1	486	34.0	41	53.6	1	100.0	9	10.8	12	72.9
Rhône-Alpes	494	45.3	420	46.0	57	39.5	7	66.2	6	.	4	75.8
France métropolitaine	5 345	43.2	4 489	42.5	593	44.7	46	60.5	104	26.1	114	74.0
D.O.M.	95	26.6	83	26.5	8	12.7	.	.	1	.	3	70.3
France entière	5 441	42.9	4 572	42.2	601	44.3	46	60.5	105	25.8	117	73.9

Avertissement : sur la cohérence des totaux, voir avertissement page 16

Tableau 29 b. Pourcentage des médecins par région et tranche d'âge

OPHTALMOLOGIE	- de 30 ans	30 à 34 ans	35 à 39 ans	40 à 44 ans	45 à 49 ans	50 à 54 ans	55 à 59 ans	60 à 64 ans	65 à 69 ans	70 ans et +	Total En %	Age moyen
Alsace	.	5.9	6.5	20.9	28.0	20.2	9.1	7.7	1.8	.	100.0	48.0
Aquitaine	.	6.5	7.9	20.0	24.3	20.2	13.9	5.1	1.2	0.7	100.0	47.9
Auvergne	1.1	2.8	0.9	18.1	32.6	26.2	9.9	2.8	5.7	.	100.0	49.2
Basse Normandie	1.0	5.5	6.1	19.6	22.8	25.5	7.1	10.4	1.0	1.0	100.0	48.5
Bourgogne	.	2.9	7.0	16.6	23.5	27.9	11.6	6.7	3.9	.	100.0	49.5
Bretagne	.	7.9	14.1	16.5	24.2	21.0	10.8	3.9	1.7	.	100.0	46.6
Centre	.	2.8	12.3	20.3	25.1	21.7	8.8	5.1	3.9	.	100.0	48.0
Champagne Ardenne	.	2.7	10.2	15.3	25.6	24.4	15.3	3.8	.	2.6	100.0	48.6
Corse	5.9	6.4	8.6	8.6	30.1	14.5	21.5	.	.	4.3	100.0	47.5
Franche-Comté	2.0	1.5	10.9	13.9	26.9	26.9	14.9	3.0	.	.	100.0	48.1
Haute Normandie	.	6.0	11.3	12.1	20.9	30.2	9.1	6.4	3.2	0.8	100.0	48.5
Ile-de-France	0.1	3.8	7.9	19.0	26.4	20.8	9.4	6.0	3.7	2.9	100.0	49.1
Languedoc Roussillon	0.6	5.0	11.4	18.5	29.2	14.6	15.0	3.9	1.3	0.4	100.0	47.2
Limousin	.	2.0	4.1	18.5	25.5	25.0	16.0	5.3	1.8	1.8	100.0	50.0
Lorraine	.	6.7	5.8	17.9	27.0	16.9	13.4	6.3	5.4	0.6	100.0	48.8
Midi-Pyrénées	.	5.1	7.8	18.3	27.9	24.4	8.0	6.9	1.3	0.4	100.0	48.0
Nord Pas de Calais	.	6.8	7.2	20.6	22.3	18.3	13.9	6.8	4.0	.	100.0	48.3
Pays de la Loire	.	7.1	8.2	24.7	25.5	20.4	7.7	6.5	.	.	100.0	46.8
Picardie	.	4.1	7.9	23.5	32.3	18.3	8.3	4.6	0.9	.	100.0	46.9
Poitou-Charentes	1.0	5.6	11.9	14.0	28.2	20.9	12.2	4.4	0.9	0.9	100.0	47.5
Provence-Alpes-Côte d'Azur	0.8	4.1	8.0	20.3	27.7	20.4	9.9	5.4	2.0	1.3	100.0	48.0
Rhône-Alpes	0.2	4.9	7.3	16.1	31.2	24.2	10.5	4.2	1.3	0.2	100.0	47.8
France métropolitaine	0.3	4.8	8.3	18.7	26.8	21.3	10.6	5.5	2.5	1.2	100.0	48.2
D.O.M.	.	5.6	14.8	19.2	21.3	16.8	16.0	4.2	2.1	.	100.0	47.4
France entière	0.3	4.8	8.4	18.8	26.7	21.3	10.7	5.5	2.5	1.2	100.0	48.2

Tableau 29 c. Pourcentage des médecins par secteur d'activité et tranche d'âge

	Age moyen	Effectif En nombre	- de 30 ans	30 à 34 ans	35 à 39 ans	40 à 44 ans	45 à 49 ans	50 à 54 ans	55 à 59 ans	60 à 64 ans	65 à 69 ans	70 ans et +	TOTAL En %
OPHTALMOLOGIE													
Total médecins	48.2	5 345	0.3	4.8	8.3	18.7	26.8	21.3	10.6	5.5	2.5	1.2	100.0
Secteur d'activité													
Hôpital public	43.5	593	2.1	24.0	17.1	16.4	11.0	12.7	6.6	4.8	4.3	1.0	100.0
Hôpital privé PSPH	47.1	46	.	9.6	18.9	19.7	7.3	20.4	12.9	2.6	6.1	2.6	100.0
Hôpital privé non PSPH	48.1	104	.	3.8	11.7	20.0	25.2	16.5	13.4	3.2	4.0	2.1	100.0
Centre de santé	53.4	64	.	.	6.4	14.4	23.2	12.9	13.3	14.7	7.0	8.1	100.0
Cabinet individuel	49.3	2 426	0.1	2.1	5.8	18.8	28.1	23.2	11.4	6.3	2.7	1.5	100.0
Cabinet de groupe	48.1	1 923	.	2.6	7.9	19.7	30.7	22.4	10.7	4.6	1.2	0.3	100.0
Exercice en Société	47.0	140	.	2.9	17.1	17.9	27.1	19.3	10.7	3.6	.	1.4	100.0
Prévention	54.8	17	.	.	.	6.0	22.5	36.1	.	23.5	6.0	6.0	100.0
Etablissement social	52.6	3	33.7	33.4	33.0	.	.	.	100.0
Enseignement et Recherche	60.6	4	.	.	24.1	24.1	.	51.8	100.0
Contrôle	56.1	6	33.6	33.1	.	.	16.7	16.6	100.0
Administration	50.8	5	.	.	.	19.3	39.9	21.6	.	.	19.3	.	100.0
Autre établissement sanitaire	71.0	1	100.0	100.0
Labos et indust. de santé	45.0	3	.	.	.	33.3	66.7	100.0
Autres secteurs	54.2	10	.	.	.	23.5	22.3	.	10.7	21.1	22.4	.	100.0

Tableau 29 d. Pourcentage des médecins par secteur d'activité selon la tranche d'âge

	Effectif En nombre	- de 30 ans	30 à 34 ans	35 à 39 ans	40 à 44 ans	45 à 49 ans	50 à 54 ans	55 à 59 ans	60 à 64 ans	65 à 69 ans	70 ans et +	TOTAL En %
OPHTALMOLOGIE												
Total médecins	5 345	100.0	100.0	100.0	100.0	100.0	100.0	100.0	100.0	100.0	100.0	100.0
Secteur d'activité												
Hôpital public	593	86.0	55.4	22.9	9.7	4.6	6.6	7.0	9.7	19.2	9.2	11.1
Hôpital privé PSPH	46	.	1.7	1.9	0.9	0.2	0.8	1.0	0.4	2.1	1.9	0.9
Hôpital privé non PSPH	104	.	1.6	2.8	2.1	1.8	1.5	2.5	1.1	3.2	3.5	1.9
Centre de santé	64	.	.	0.9	0.9	1.0	0.7	1.5	3.2	3.4	8.3	1.2
Cabinet individuel	2 426	14.0	20.3	31.7	45.6	47.6	49.3	48.7	51.7	50.0	57.5	45.4
Cabinet de groupe	1 923	.	19.5	34.1	37.7	41.2	37.8	36.3	29.8	18.2	8.0	36.0
Exercice en Société	140	.	1.6	5.4	2.5	2.7	2.4	2.6	1.7	.	3.2	2.6
Prévention	17	.	.	.	0.1	0.3	0.6	.	1.4	0.8	1.7	0.3
Etablissement social	3	0.1	0.1	0.2	.	.	.	0.1
Enseignement et Recherche	4	.	.	0.2	0.3	.	3.4	0.1
Contrôle	6	0.1	0.2	.	.	0.8	1.7	0.1
Administration	5	.	.	.	0.1	0.1	0.1	.	.	0.8	.	0.1
Autre établissement sanitaire	1	1.7	0.0
Labos et indust. de santé	3	.	.	.	0.1	0.1	0.1
Autres secteurs	10	.	.	.	0.2	0.2	.	0.2	0.7	1.6	.	0.2

Tableau 29 e. Pourcentage des médecins par tranche d'unité urbaine et tranche d'âge

Tranche d'unité urbaine	% Fem	Effectif En nombre	- de 30 ans	30 à 34 ans	35 à 39 ans	40 à 44 ans	45 à 49 ans	50 à 54 ans	55 à 59 ans	60 à 64 ans	65 à 69 ans	70 ans et +	TOTAL En %
Ensemble	43.2	5 345	0.3	4.8	8.3	18.7	26.8	21.3	10.6	5.5	2.5	1.2	100.0
Commune rurale	49.8	23	.	21.6	21.6	4.3	26.0	4.3	17.3	.	.	4.8	100.0
U. u. de moins de 5 000 hab.	58.3	66	.	1.5	3.0	21.1	36.2	19.6	13.6	1.5	2.0	1.5	100.0
de 5 000 à - de 10 000 hab.	40.8	234	.	1.7	7.1	21.8	34.2	22.4	7.7	3.4	1.3	0.4	100.0
de 10 000 à - de 20 000 hab.	33.9	345	.	2.2	3.5	20.5	31.1	26.1	9.1	5.6	1.8	0.3	100.0
de 20 000 à - de 50 000 hab.	33.2	527	.	4.2	5.8	19.1	27.2	24.6	11.7	5.9	1.1	0.4	100.0
de 50 000 à - de 100 000 hab.	35.0	558	0.4	4.2	10.9	17.9	26.1	20.1	13.8	4.9	1.3	0.5	100.0
de 100 000 à - de 200 000 hab.	36.4	445	0.8	5.9	9.5	19.4	27.0	19.2	12.1	4.4	1.3	0.4	100.0
de 200 000 à - de 2 000 000 hab.	42.5	1 752	0.4	6.6	9.3	18.0	25.3	20.9	10.3	5.9	2.8	0.5	100.0
Agglomération parisienne	55.7	1 394	0.1	3.7	8.0	18.9	26.0	20.8	9.4	6.2	3.9	3.0	100.0

Tableau 30 a. Effectifs des médecins par région et secteur d'activité

OTO-RHINO-LARYNGOLOGIE	Total Métropole		Cabinet		Hôpital public		Hôpital privé PSPH non lucratif		Hôpital privé non PSPH lucratif		Autres	
	Nombre	Femmes en %	Nombre	Femmes en %	Nombre	Femmes en %	Nombre	Femmes en %	Nombre	Femmes en %	Nombre	Femmes en %
Alsace	89	10.4	67	11.9	16	7.8	2	.	.	.	3	.
Aquitaine	142	14.4	111	13.5	23	23.7	1	.	7	.	.	.
Auvergne	49	8.2	35	11.4	11	.	.	.	3	.	.	.
Basse Normandie	55	11.6	33	9.1	14	16.2	4	33.3	5	.	.	.
Bourgogne	61	8.5	51	7.8	4	.	1	.	3	.	1	100.0
Bretagne	115	8.2	73	11.0	20	6.8	4	.	16	.	2	.
Centre	94	16.0	64	4.7	28	39.9	.	.	1	.	1	100.0
Champagne Ardenne	45	11.1	33	15.2	9	.	.	.	3	.	.	.
Corse	11	9.1	10	10.0	1
Franche-Comté	44	20.6	28	10.7	14	35.9	.	.	2	50.0	.	.
Haute Normandie	78	19.1	56	14.3	17	35.3	1	.	4	25.0	.	.
Ile-de-France	832	20.1	586	14.2	156	36.8	31	27.2	33	26.3	25	37.7
Languedoc Roussillon	126	11.6	91	8.8	18	28.8	4	37.0	12	.	1	.
Limousin	27	11.8	18	11.1	8	15.1	.	.	1	.	.	.
Lorraine	87	14.4	57	14.0	21	15.7	7	.	.	.	1	100.0
Midi-Pyrénées	136	15.8	110	16.4	14	26.1	5	.	8	.	.	.
Nord Pas de Calais	126	12.4	95	11.6	25	14.7	4	.	1	.	2	51.0
Pays de la Loire	111	17.4	73	16.4	31	23.9	.	.	6	.	1	.
Picardie	57	11.4	40	5.0	14	25.2	.	.	3	33.3	.	.
Poitou-Charentes	62	13.5	40	10.0	12	27.9	.	.	10	10.0	.	.
Provence-Alpes-Côte d'Azur	311	13.4	248	9.7	49	28.0	7	41.0	3	.	3	31.9
Rhône-Alpes	262	12.2	198	9.6	45	24.2	6	.	10	.	3	66.9
France métropolitaine	2 919	15.1	2 118	11.9	548	26.5	77	18.3	131	9.7	45	38.0
D.O.M.	54	10.2	44	6.8	8	16.2	3	50.0
France entière	2 973	15.1	2 162	11.8	556	26.4	77	18.3	131	9.7	47	38.6

Avertissement : sur la cohérence des totaux, voir avertissement page 16

Tableau 30 b. Pourcentage des médecins par région et tranche d'âge

OTO-RHINO-LARYNGOLOGIE	- de 30 ans	30 à 34 ans	35 à 39 ans	40 à 44 ans	45 à 49 ans	50 à 54 ans	55 à 59 ans	60 à 64 ans	65 à 69 ans	70 ans et +	Total En %	Age moyen
Alsace	.	6.2	7.9	14.9	26.2	19.4	12.4	5.9	4.9	2.3	100.0	49.2
Aquitaine	.	4.2	8.4	14.2	26.9	23.9	14.7	4.9	2.1	0.7	100.0	48.9
Auvergne	.	4.8	8.5	22.5	18.4	24.6	12.3	4.8	4.1	.	100.0	48.4
Basse Normandie	.	1.8	20.4	11.2	30.0	23.5	9.4	1.8	1.8	.	100.0	47.3
Bourgogne	.	1.6	9.1	10.2	22.8	23.2	21.4	6.7	3.3	1.6	100.0	50.6
Bretagne	.	8.7	13.5	19.3	16.6	21.1	13.7	5.4	0.9	0.9	100.0	47.1
Centre	.	4.8	19.6	13.1	20.7	24.1	11.9	4.6	1.2	.	100.0	47.2
Champagne Ardenne	.	2.2	16.2	18.5	15.6	22.2	17.8	4.4	.	3.1	100.0	48.2
Corse	.	.	27.3	9.1	54.5	9.1	100.0	44.5
Franche-Comté	.	8.9	9.8	21.1	18.5	22.6	16.9	.	2.3	.	100.0	47.2
Haute Normandie	.	6.1	14.5	22.5	21.8	23.5	7.7	2.6	1.3	.	100.0	46.3
Ile-de-France	.	5.4	9.4	16.9	21.9	19.4	11.4	5.6	5.0	5.1	100.0	49.9
Languedoc Roussillon	.	3.7	12.8	21.1	25.0	14.6	15.3	5.1	2.4	.	100.0	47.5
Limousin	.	8.6	3.8	15.6	26.9	22.6	15.1	7.5	.	.	100.0	48.2
Lorraine	.	3.8	11.1	24.6	28.7	15.1	9.4	4.6	2.6	.	100.0	47.2
Midi-Pyrénées	.	4.7	13.0	18.6	23.0	20.5	8.9	8.3	2.9	.	100.0	47.9
Nord Pas de Calais	.	5.8	12.7	20.9	25.2	13.9	11.9	6.5	2.4	0.8	100.0	47.6
Pays de la Loire	.	8.7	13.2	17.9	22.9	19.7	12.6	2.8	1.0	1.1	100.0	46.8
Picardie	.	.	16.6	23.2	22.4	26.8	5.3	3.5	2.2	.	100.0	47.1
Poitou-Charentes	.	5.4	11.3	17.7	24.8	21.4	9.7	4.8	3.2	1.6	100.0	47.8
Provence-Alpes-Côte d'Azur	.	4.8	9.8	16.2	28.1	18.8	11.5	6.0	4.0	0.7	100.0	48.6
Rhône-Alpes	0.4	5.5	13.5	15.5	26.5	19.2	12.7	4.6	1.1	0.8	100.0	47.4
France métropolitaine	0.0	5.2	11.5	17.4	23.9	19.9	12.0	5.2	3.1	1.9	100.0	48.4
D.O.M.	.	2.7	14.4	7.4	23.1	23.0	16.6	5.5	7.4	.	100.0	50.2
France entière	0.0	5.2	11.5	17.2	23.8	19.9	12.1	5.2	3.2	1.9	100.0	48.5

Tableau 30 c. Pourcentage des médecins par secteur d'activité et tranche d'âge

	Age moyen	Effectif En nombre	- de 30 ans	30 à 34 ans	35 à 39 ans	40 à 44 ans	45 à 49 ans	50 à 54 ans	55 à 59 ans	60 à 64 ans	65 à 69 ans	70 ans et +	TOTAL En %
OTO-RHINO-LARYNGOLOGIE													
Total médecins	48.4	2 919	0.0	5.2	11.5	17.4	23.9	19.9	12.0	5.2	3.1	1.9	100.0
Secteur d'activité													
Hôpital public	44.5	548	0.2	17.6	21.8	16.2	14.0	13.2	7.3	5.2	2.5	1.8	100.0
Hôpital privé PSPH	48.6	77	.	11.0	10.6	13.5	19.5	15.1	15.5	8.4	3.2	3.1	100.0
Hôpital privé non PSPH	50.7	131	.	.	10.9	16.7	17.7	25.2	13.8	6.1	7.1	2.4	100.0
Centre de santé	65.9	9	11.0	23.0	.	21.9	.	44.1	100.0
Cabinet individuel	50.4	1 060	.	1.4	7.0	15.8	26.9	22.5	13.2	6.1	4.3	2.7	100.0
Cabinet de groupe	47.8	971	.	3.2	11.1	20.0	27.0	20.9	12.4	3.6	1.4	0.4	100.0
Exercice en Société	47.1	87	.	1.1	12.6	23.0	31.0	14.9	13.8	3.4	.	.	100.0
Prévention	54.2	11	.	.	.	20.6	.	39.5	30.5	.	.	9.4	100.0
Etablissement social	60.3	4	23.7	23.8	25.2	27.2	.	100.0
Enseignement et Recherche	68.1	3	68.2	.	31.8	100.0
Contrôle	53.5	8	.	.	.	24.3	24.8	13.1	12.4	.	25.4	.	100.0
Administration	50.5	4	75.3	.	24.7	.	.	.	100.0
Labos et indust. de santé	66.0	1	100.0	.	100.0
Autres secteurs	63.7	3	30.3	.	31.4	.	.	38.3	100.0

Tableau 30 d. Pourcentage des médecins par secteur d'activité selon la tranche d'âge

	Effectif En nombre	- de 30 ans	30 à 34 ans	35 à 39 ans	40 à 44 ans	45 à 49 ans	50 à 54 ans	55 à 59 ans	60 à 64 ans	65 à 69 ans	70 ans et +	TOTAL En %
OTO-RHINO-LARYNGOLOGIE												
Total médecins	2 919	100.0	100.0	100.0	100.0	100.0	100.0	100.0	100.0	100.0	100.0	100.0
Secteur d'activité												
Hôpital public	548	100.0	63.4	35.7	17.5	11.0	12.5	11.5	18.9	15.4	17.9	18.8
Hôpital privé PSPH	77	.	5.6	2.4	2.0	2.1	2.0	3.4	4.2	2.7	4.3	2.6
Hôpital privé non PSPH	131	.	.	4.3	4.3	3.3	5.7	5.2	5.3	10.4	5.7	4.5
Centre de santé	9	0.1	0.4	.	1.4	.	7.4	0.3
Cabinet individuel	1 060	.	9.9	22.1	33.0	40.9	41.1	40.0	42.9	51.2	51.6	36.3
Cabinet de groupe	971	.	20.4	32.3	38.3	37.6	35.0	34.3	23.1	15.6	7.1	33.3
Exercice en Société	87	.	0.7	3.3	3.9	3.9	2.2	3.4	2.0	.	.	3.0
Prévention	11	.	.	.	0.4	.	0.8	1.0	.	.	1.9	0.4
Etablissement social	4	0.2	0.3	0.7	1.3	.	0.1
Enseignement et Recherche	3	1.5	.	1.9	0.1
Contrôle	8	.	.	.	0.4	0.3	0.2	0.3	.	2.4	.	0.3
Administration	4	0.4	.	0.3	.	.	.	0.1
Labos et indust. de santé	1	1.2	.	0.0
Autres secteurs	3	0.1	.	0.3	.	.	2.3	0.1

Tableau 30 e. Pourcentage des médecins par tranche d'unité urbaine et tranche d'âge

Tranche d'unité urbaine	% Fem	Effectif En nombre	- de 30 ans	30 à 34 ans	35 à 39 ans	40 à 44 ans	45 à 49 ans	50 à 54 ans	55 à 59 ans	60 à 64 ans	65 à 69 ans	70 ans et +	TOTAL En %
Ensemble	15.1	2 919	0.0	5.2	11.5	17.4	23.9	19.9	12.0	5.2	3.1	1.9	100.0
Commune rurale	15.6	33	.	.	6.0	21.1	12.6	33.2	12.1	3.0	9.0	3.0	100.0
U. u. de moins de 5 000 hab.	31.0	23	.	.	4.3	12.9	40.0	21.4	8.6	4.3	8.6	.	100.0
de 5 000 à - de 10 000 hab.	2.7	67	.	3.0	7.8	16.8	29.5	19.5	16.5	3.4	3.4	.	100.0
de 10 000 à - de 20 000 hab.	10.9	158	.	0.6	7.3	16.6	34.4	20.4	11.4	5.1	3.4	0.9	100.0
de 20 000 à - de 50 000 hab.	7.7	298	.	2.7	11.5	14.2	26.0	23.4	12.8	6.6	2.1	0.7	100.0
de 50 000 à - de 100 000 hab.	13.6	356	.	3.9	13.4	19.3	25.2	18.5	12.1	5.0	2.1	0.6	100.0
de 100 000 à - de 200 000 hab.	14.4	245	.	5.3	14.2	13.1	26.5	24.3	13.3	2.0	1.3	.	100.0
de 200 000 à - de 2 000 000 hab.	15.4	940	0.1	7.5	13.4	19.1	21.5	18.1	11.7	5.6	2.2	0.8	100.0
Agglomération parisienne	20.4	799	.	5.4	9.1	17.1	21.9	19.2	11.4	5.6	5.0	5.3	100.0

Tableau 31 a. Effectifs des médecins par région et secteur d'activité

BIOLOGIE MEDICALE	Total Métropole		Cabinet		Hôpital public		Hôpital privé PSPH non lucratif		Hôpital privé non PSPH lucratif		Autres	
	Nombre	Femmes en %	Nombre	Femmes en %	Nombre	Femmes en %	Nombre	Femmes en %	Nombre	Femmes en %	Nombre	Femmes en %
Alsace	90	42.8	1	100.0	49	33.0	1	100.0	1	.	38	53.3
Aquitaine	141	46.7	1	100.0	59	49.7	3	50.0	3	56.7	75	43.0
Auvergne	41	33.1	1	100.0	21	27.5	1	100.0	.	.	17	30.6
Basse Normandie	47	52.7	1	100.0	22	69.1	23	34.9
Bourgogne	44	37.5	15	41.7	9	38.7	21	33.9
Bretagne	129	38.1	1	100.0	58	43.6	5	.	1	.	64	35.8
Centre	105	49.7	4	50.6	33	53.3	68	47.9
Champagne Ardenne	58	37.5	.	.	33	41.7	25	32.1
Corse	10	12.3	10	12.3
Franche-Comté	45	40.9	1	.	31	46.4	13	32.0
Haute Normandie	68	40.4	3	33.3	39	55.4	26	19.2
Ile-de-France	871	51.4	17	52.8	481	55.1	30	68.1	8	71.2	335	44.1
Languedoc Roussillon	147	47.3	8	48.5	68	55.1	3	.	.	.	69	41.5
Limousin	41	29.2	.	.	26	18.9	15	46.7
Lorraine	84	37.9	1	100.0	41	41.6	42	32.8
Midi-Pyrénées	157	45.1	3	100.0	75	46.7	79	41.5
Nord Pas de Calais	163	39.9	2	.	69	45.5	13	54.5	1	.	78	34.1
Pays de la Loire	125	45.6	2	.	64	56.6	1	.	.	.	58	35.9
Picardie	54	30.7	.	.	28	43.5	1	100.0	.	.	25	12.5
Poitou-Charentes	66	48.7	4	25.3	28	45.2	33	54.5
Provence-Alpes-Côte d'Azur	298	52.6	7	71.4	127	61.1	1	.	4	100.0	159	44.4
Rhône-Alpes	242	49.8	24	44.8	101	56.0	4	60.5	1	100.0	112	44.2
France métropolitaine	3 028	46.6	96	50.0	1 460	51.2	65	54.9	19	64.1	1 387	40.8
D.O.M.	54	36.1	2	23.0	23	50.8	1	100.0	.	.	27	23.0
France entière	3 082	46.4	98	40.5	1 484	51.2	66	55.9	19	64.1	1 415	40.5

Avertissement : sur la cohérence des totaux, voir avertissement page 16

Tableau 31 b. Pourcentage des médecins par région et tranche d'âge

BIOLOGIE MEDICALE	- de 30 ans	30 à 34 ans	35 à 39 ans	40 à 44 ans	45 à 49 ans	50 à 54 ans	55 à 59 ans	60 à 64 ans	65 à 69 ans	70 ans et +	Total En %	Age moyen
Alsace	1.4	10.4	21.5	22.5	6.4	13.3	9.1	10.1	5.4	.	100.0	45.8
Aquitaine	.	9.7	19.8	16.5	8.3	15.2	14.8	11.0	4.0	0.7	100.0	47.7
Auvergne	.	10.2	35.2	24.0	5.4	8.5	2.8	5.7	5.3	2.8	100.0	44.2
Basse Normandie	.	8.7	20.5	30.4	9.2	15.2	7.2	6.7	2.1	.	100.0	44.6
Bourgogne	.	5.5	31.9	21.6	5.8	18.1	5.6	5.6	3.2	2.8	100.0	45.5
Bretagne	.	9.8	15.8	19.5	15.2	14.1	10.6	4.5	5.8	4.7	100.0	47.9
Centre	.	8.2	23.8	15.5	14.2	13.2	11.4	4.8	6.8	2.0	100.0	47.1
Champagne Ardenne	.	3.4	23.8	23.9	13.3	7.9	5.5	12.8	3.8	5.7	100.0	47.7
Corse	12.3	10.3	54.7	10.3	.	12.3	100.0	42.4
Franche-Comté	.	10.9	13.6	17.7	9.9	16.7	15.4	10.0	5.8	.	100.0	47.9
Haute Normandie	1.7	10.8	21.8	14.0	23.9	4.7	11.5	8.3	3.4	.	100.0	45.6
Ile-de-France	0.1	8.5	22.3	19.9	10.1	11.5	9.0	7.1	5.7	5.6	100.0	47.6
Languedoc Roussillon	.	11.9	17.2	23.5	8.2	15.9	8.3	7.7	5.6	1.7	100.0	46.5
Limousin	.	5.2	21.9	26.4	2.4	15.6	17.3	5.6	5.6	.	100.0	47.1
Lorraine	.	8.5	30.7	17.6	18.7	11.8	9.0	2.5	1.3	.	100.0	44.0
Midi-Pyrénées	.	9.0	12.3	22.8	11.4	16.3	11.9	7.7	3.6	5.1	100.0	48.4
Nord Pas de Calais	1.5	12.5	21.2	26.9	10.6	10.3	3.4	7.2	5.7	0.7	100.0	44.6
Pays de la Loire	.	8.7	20.3	26.9	13.8	13.9	4.8	7.3	3.6	0.8	100.0	45.4
Picardie	2.3	6.4	20.2	30.2	4.5	21.7	8.0	4.5	2.3	.	100.0	44.9
Poitou-Charentes	.	10.9	26.1	25.6	6.5	11.3	6.4	11.4	1.7	.	100.0	44.9
Provence-Alpes-Côte d'Azur	.	13.5	25.3	20.3	9.8	9.5	8.6	6.1	3.7	3.2	100.0	45.0
Rhône-Alpes	0.4	14.0	23.9	23.1	10.3	9.0	10.8	3.9	2.8	1.8	100.0	44.7
France métropolitaine	0.3	10.0	22.0	21.4	10.5	12.2	9.1	7.0	4.6	3.0	100.0	46.4
D.O.M.	.	6.3	22.7	28.5	1.9	11.0	12.9	8.7	3.7	4.3	100.0	47.2
France entière	0.3	9.9	22.0	21.5	10.4	12.2	9.2	7.0	4.5	3.1	100.0	46.4

Tableau 31 c. Pourcentage des médecins par secteur d'activité et tranche d'âge

	Age moyen	Effectif En nombre	- de 30 ans	30 à 34 ans	35 à 39 ans	40 à 44 ans	45 à 49 ans	50 à 54 ans	55 à 59 ans	60 à 64 ans	65 à 69 ans	70 ans et +	TOTAL En %
BIOLOGIE MEDICALE													
Total médecins	46.4	3 028	0.3	10.0	22.0	21.4	10.5	12.2	9.1	7.0	4.6	3.0	100.0
Secteur d'activité													
Hôpital public	47.5	1 460	0.3	9.2	19.3	18.6	11.3	12.8	11.7	7.2	6.2	3.3	100.0
Hôpital privé PSPH	46.5	65	1.9	9.6	17.8	25.2	14.7	10.0	.	11.7	3.7	5.5	100.0
Hôpital privé non PSPH	44.5	19	.	14.0	25.7	29.4	7.0	6.5	6.6	.	5.3	5.6	100.0
Centre de santé	55.8	10	.	21.8	11.1	.	12.1	11.1	.	.	.	43.8	100.0
Cabinet individuel	43.5	57	1.8	19.6	27.5	18.4	3.5	10.0	7.5	6.1	1.8	3.9	100.0
Cabinet de groupe	44.8	32	.	12.5	20.9	29.0	7.6	7.6	14.7	7.6	.	.	100.0
Exercice en Société	46.1	7	.	14.0	.	43.0	.	14.3	14.3	14.3	.	.	100.0
Prévention	47.2	11	.	.	19.2	19.9	19.0	21.0	9.1	11.8	.	.	100.0
Etablissement social	64.0	1	100.0	.	.	100.0
Enseignement et Recherche	58.2	35	.	.	12.2	11.5	.	13.0	12.5	13.4	19.2	18.2	100.0
Contrôle	47.0	12	.	9.4	16.0	27.9	19.2	8.6	8.7	.	.	10.2	100.0
Administration	50.4	13	.	16.0	16.0	7.8	6.9	19.0	7.9	8.4	.	17.9	100.0
Labos et indust. de santé	44.8	1 167	0.2	10.6	26.5	24.6	9.2	11.0	6.6	6.8	2.7	1.9	100.0
Autre établissement sanitaire	46.1	111	.	6.7	16.4	21.5	21.4	21.2	6.9	2.9	2.8	.	100.0
Autres secteurs	42.6	27	.	19.9	16.4	21.5	21.4	21.2	6.9	2.9	2.8	.	100.0

Tableau 31 d. Pourcentage des médecins par secteur d'activité selon la tranche d'âge

	Effectif En nombre	- de 30 ans	30 à 34 ans	35 à 39 ans	40 à 44 ans	45 à 49 ans	50 à 54 ans	55 à 59 ans	60 à 64 ans	65 à 69 ans	70 ans et +	TOTAL En %
BIOLOGIE MEDICALE												
Total médecins	3 028	100.0	100.0	100.0	100.0	100.0	100.0	100.0	100.0	100.0	100.0	100.0
Secteur d'activité												
Hôpital public	1 460	52.0	44.5	42.2	42.1	51.9	50.9	62.0	49.7	66.1	52.5	48.2
Hôpital privé PSPH	65	13.6	2.1	1.7	2.5	3.0	1.8	.	3.6	1.8	3.9	2.1
Hôpital privé non PSPH	19	.	0.9	0.7	0.9	0.4	0.3	0.5	.	0.7	1.1	0.6
Centre de santé	10	.	0.7	0.2	.	0.4	0.3	.	.	.	4.6	0.3
Cabinet individuel	57	10.8	3.7	2.4	1.6	0.6	1.5	1.6	1.6	0.7	2.4	1.9
Cabinet de groupe	32	.	1.3	1.0	1.4	0.8	0.7	1.7	1.2	.	.	1.1
Exercice en Société	7	.	0.3	.	0.5	.	0.3	0.4	0.5	.	.	0.2
Prévention	11	.	.	0.3	0.3	0.6	0.6	0.4	0.6	.	.	0.4
Etablissement social	1	0.5	.	.	0.0
Enseignement et Recherche	35	.	.	0.6	0.6	.	1.2	1.6	2.2	4.9	6.9	1.2
Contrôle	12	.	0.4	0.3	0.5	0.7	0.3	0.4	.	.	1.4	0.4
Administration	13	.	0.7	0.3	0.2	0.3	0.7	0.4	0.5	.	2.6	0.4
Labos et indust. de santé	1 167	23.7	41.2	46.4	44.3	33.8	34.7	28.0	37.4	22.8	23.5	38.6
Autre établissement sanitaire	111	.	2.5	2.7	3.7	7.5	6.4	2.8	1.6	2.3	.	3.7
Autres secteurs	27	.	1.8	1.1	1.3	.	0.3	0.4	0.5	0.8	1.1	0.9

Tableau 31 e. Pourcentage des médecins par tranche d'unité urbaine et tranche d'âge

Tranche d'unité urbaine	% Fem	Effectif En nombre	- de 30 ans	30 à 34 ans	35 à 39 ans	40 à 44 ans	45 à 49 ans	50 à 54 ans	55 à 59 ans	60 à 64 ans	65 à 69 ans	70 ans et +	TOTAL En %
Ensemble	46.6	3 028	0.3	10.0	22.0	21.4	10.5	12.2	9.1	7.0	4.6	3.0	100.0
Commune rurale	43.4	19	.	13.7	48.9	32.1	.	5.3	100.0
U. u. de moins de 5 000 hab.	45.7	41	.	7.4	20.1	34.7	9.8	12.8	5.0	4.9	2.5	2.9	100.0
de 5 000 à - de 10 000 hab.	49.0	110	.	10.5	28.7	24.1	7.2	8.6	11.9	9.1	.	.	100.0
de 10 000 à - de 20 000 hab.	34.7	109	.	9.6	23.4	28.6	9.6	9.4	12.8	3.9	1.8	0.9	100.0
de 20 000 à - de 50 000 hab.	55.3	168	.	8.7	24.3	25.6	16.9	10.9	8.9	1.8	2.8	.	100.0
de 50 000 à - de 100 000 hab.	40.3	217	0.6	6.9	25.8	27.6	10.2	8.7	10.2	6.8	3.3	.	100.0
de 100 000 à - de 200 000 hab.	39.1	274	0.4	9.9	20.7	23.9	8.2	17.7	7.2	8.4	3.1	0.4	100.0
de 200 000 à - de 2 000 000 hab.	46.0	1 245	0.5	11.5	20.0	19.2	10.9	12.9	9.1	7.3	5.4	3.2	100.0
Agglomération parisienne	51.0	844	0.1	8.7	22.4	19.1	10.4	11.4	9.0	7.4	5.7	5.8	100.0

Tableau 32 a. Effectifs des médecins par région et secteur d'activité

PSYCHIATRIE	Total Métropole		Cabinet		Hôpital public		Hôpital privé PSPH non lucratif		Hôpital privé non PSPH lucratif		Autres	
	Nombre	Femmes en %	Nombre	Femmes en %	Nombre	Femmes en %	Nombre	Femmes en %	Nombre	Femmes en %	Nombre	Femmes en %
Alsace	356	35.8	176	27.3	160	41.7	7	50.1	2	.	10	89.0
Aquitaine	782	39.3	409	34.7	318	42.1	15	60.0	14	39.2	26	64.0
Auvergne	208	36.6	84	32.1	68	38.3	49	43.0	1	.	6	33.3
Basse Normandie	208	44.4	62	35.5	88	44.9	32	57.4	4	50.0	22	47.6
Bourgogne	257	37.6	123	30.6	118	46.0	.	.	1	.	15	30.7
Bretagne	578	41.4	215	34.4	266	49.3	57	34.2	18	5.7	23	61.1
Centre	424	40.3	188	37.7	176	42.1	13	54.2	11	30.8	35	42.4
Champagne Ardenne	182	41.8	52	30.8	116	45.9	.	.	3	33.3	11	52.9
Corse	56	42.1	22	31.8	31	51.2	.	.	1	100.0	3	.
Franche-Comté	177	49.4	78	39.7	72	55.6	17	60.0	.	.	9	63.7
Haute Normandie	264	43.9	94	36.2	139	45.7	6	40.0	3	.	23	72.1
Ile-de-France	4 054	46.2	2 192	41.2	1 346	52.0	121	42.7	68	51.3	327	56.0
Languedoc Roussillon	540	39.7	247	37.2	224	40.9	22	43.9	13	44.8	35	44.5
Limousin	126	37.7	47	36.1	71	40.3	.	.	4	.	4	48.8
Lorraine	336	43.7	125	38.4	192	47.2	2	.	.	.	17	49.0
Midi-Pyrénées	629	44.8	307	38.1	196	48.5	75	44.4	11	70.3	40	71.4
Nord Pas de Calais	505	35.0	141	27.0	319	36.6	14	50.2	2	.	30	49.9
Pays de la Loire	543	38.1	242	34.3	278	40.9	.	.	2	50.0	20	42.0
Picardie	247	39.1	63	27.0	157	45.2	2	50.0	1	.	24	31.7
Poitou-Charentes	266	41.5	97	34.0	155	46.1	.	.	2	56.0	12	40.9
Provence-Alpes-Côte d'Azur	1 353	38.1	755	32.7	470	42.3	66	58.5	8	12.5	53	56.8
Rhône-Alpes	1 340	42.5	647	38.7	416	42.6	190	51.1	28	34.8	58	60.6
France métropolitaine	13 432	42.1	6 367	37.0	5 377	45.6	690	47.9	197	38.1	801	54.6
D.O.M.	183	27.5	48	81.6	127	27.3	.	.	1	100.0	7	81.6
France entière	13 614	41.9	6 415	54.9	5 503	45.2	690	47.9	198	38.4	808	54.9

Avertissement : sur la cohérence des totaux, voir avertissement page 16

Tableau 32 b. Pourcentage des médecins par région et tranche d'âge

PSYCHIATRIE	- de 30 ans	30 à 34 ans	35 à 39 ans	40 à 44 ans	45 à 49 ans	50 à 54 ans	55 à 59 ans	60 à 64 ans	65 à 69 ans	70 ans et +	Total En %	Age moyen
Alsace	0.7	5.0	10.4	14.0	23.5	19.9	14.9	7.1	3.0	1.6	100.0	48.9
Aquitaine	0.4	5.0	9.4	11.0	23.5	27.3	13.9	5.7	2.9	0.8	100.0	49.2
Auvergne	.	4.3	8.4	13.3	24.8	25.3	13.7	7.4	1.7	1.1	100.0	49.1
Basse Normandie	.	2.8	11.7	12.6	24.2	27.5	12.6	6.0	2.1	0.5	100.0	48.9
Bourgogne	0.5	2.7	9.2	10.8	25.2	25.1	15.2	5.5	5.0	0.8	100.0	50.0
Bretagne	0.4	5.5	13.7	14.7	23.1	26.0	10.3	4.3	1.9	0.2	100.0	47.5
Centre	0.3	7.3	7.0	11.6	22.4	27.4	13.9	6.0	2.7	1.5	100.0	49.2
Champagne Ardenne	0.8	5.0	11.2	7.9	23.1	34.3	11.4	5.1	1.2	.	100.0	48.6
Corse	.	7.1	3.5	5.1	33.8	35.1	7.7	6.0	1.8	.	100.0	49.4
Franche-Comté	0.7	8.3	8.4	15.1	19.3	33.2	10.1	4.2	0.6	.	100.0	47.6
Haute Normandie	0.9	4.8	9.5	13.1	24.2	27.8	11.6	5.9	2.4	.	100.0	48.6
Ile-de-France	0.3	5.1	8.9	12.0	19.3	22.9	13.7	8.0	5.3	4.3	100.0	50.7
Languedoc Roussillon	0.5	6.1	8.1	12.7	22.6	24.4	15.7	6.3	2.5	1.1	100.0	49.1
Limousin	1.8	2.5	14.7	17.8	17.5	25.4	11.3	5.8	2.4	0.8	100.0	47.8
Lorraine	.	5.2	15.8	13.0	25.6	20.6	12.0	5.8	1.7	0.3	100.0	47.6
Midi-Pyrénées	0.2	4.3	10.1	15.7	20.2	22.4	15.6	8.9	2.3	0.3	100.0	49.0
Nord Pas de Calais	0.7	7.4	15.8	18.5	16.9	18.2	11.7	7.4	2.8	0.6	100.0	47.1
Pays de la Loire	0.9	6.5	13.0	15.6	22.8	22.6	12.7	4.6	1.2	.	100.0	47.3
Picardie	1.4	7.3	9.4	14.8	22.0	22.7	13.9	6.7	1.3	0.4	100.0	47.8
Poitou-Charentes	0.4	5.5	8.3	12.2	25.3	25.0	15.7	5.6	1.2	0.8	100.0	48.8
Provence-Alpes-Côte d'Azur	0.2	6.8	8.6	14.1	22.8	23.1	12.4	7.1	3.0	2.0	100.0	49.0
Rhône-Alpes	0.4	6.8	9.4	13.3	24.7	21.6	15.5	5.7	2.0	0.8	100.0	48.5
France métropolitaine	0.4	5.6	9.9	13.1	21.8	23.7	13.6	6.8	3.2	1.9	100.0	49.2
D.O.M.	.	5.4	11.7	11.4	25.7	22.9	11.1	3.2	5.7	2.9	100.0	49.1
France entière	0.4	5.6	9.9	13.1	21.9	23.7	13.5	6.7	3.3	1.9	100.0	49.2

Tableau 32 c. Pourcentage des médecins par secteur d'activité et tranche d'âge

	Age moyen	Effectif En nombre	- de 30 ans	30 à 34 ans	35 à 39 ans	40 à 44 ans	45 à 49 ans	50 à 54 ans	55 à 59 ans	60 à 64 ans	65 à 69 ans	70 ans et +	TOTAL En %
PSYCHIATRIE													
Total médecins	49.2	13 432	0.4	5.6	9.9	13.1	21.8	23.7	13.6	6.8	3.2	1.9	100.0
Secteur d'activité													
Hôpital public	46.8	5 377	0.9	10.1	15.2	15.4	19.3	18.9	11.4	5.3	2.5	1.2	100.0
Hôpital privé PSPH	47.2	690	0.2	8.5	12.5	17.4	23.4	19.0	9.8	6.4	1.2	1.6	100.0
Hôpital privé non PSPH	49.8	197	1.4	7.6	8.9	7.9	21.6	20.2	18.6	7.2	2.9	3.7	100.0
Centre de santé	55.2	90	.	.	5.6	4.8	18.7	25.3	12.6	15.6	9.4	8.1	100.0
Cabinet individuel	51.4	5 112	0.0	1.7	5.1	10.4	23.9	28.7	15.8	7.8	4.1	2.5	100.0
Cabinet de groupe	48.8	1 219	.	2.8	7.7	16.7	27.7	25.8	11.9	5.2	1.6	0.6	100.0
Exercice en Société	48.4	36	.	2.8	5.6	22.2	27.8	25.0	13.9	.	.	2.8	100.0
Prévention	53.9	95	.	1.1	5.4	9.7	14.6	29.4	20.0	4.3	12.2	3.3	100.0
Etablissement social	53.6	451	.	2.6	4.7	5.9	15.1	28.6	19.2	14.4	5.8	3.8	100.0
Enseignement et Recherche	60.6	26	.	.	8.2	4.6	5.2	16.1	9.5	.	31.2	25.1	100.0
Contrôle	54.4	19	.	.	10.5	5.7	11.0	16.3	23.4	16.7	10.6	5.9	100.0
Administration	52.1	24	.	4.1	4.2	8.9	19.0	18.6	31.3	9.3	.	4.7	100.0
Autre établissement sanitaire	52.1	6	41.8	21.1	17.9	19.2	.	.	100.0
Labos et indust. de santé	51.7	8	.	13.0	.	25.0	.	25.0	.	24.8	12.2	.	100.0
Autres secteurs	48.8	81	1.3	5.1	.	25.0	.	25.0	.	24.8	12.2	.	100.0

Tableau 32 d. Pourcentage des médecins par secteur d'activité selon la tranche d'âge

	Effectif En nombre	- de 30 ans	30 à 34 ans	35 à 39 ans	40 à 44 ans	45 à 49 ans	50 à 54 ans	55 à 59 ans	60 à 64 ans	65 à 69 ans	70 ans et +	TOTAL En %
PSYCHIATRIE												
Total médecins	13 432	100.0	100.0	100.0	100.0	100.0	100.0	100.0	100.0	100.0	100.0	100.0
Secteur d'activité												
Hôpital public	5 377	86.7	71.8	61.6	46.8	35.3	31.8	33.7	31.1	31.0	25.2	40.0
Hôpital privé PSPH	690	2.4	7.7	6.5	6.8	5.5	4.1	3.7	4.9	1.9	4.5	5.1
Hôpital privé non PSPH	197	5.3	2.0	1.3	0.9	1.5	1.3	2.0	1.6	1.3	2.9	1.5
Centre de santé	90	.	.	0.4	0.2	0.6	0.7	0.6	1.6	2.0	2.9	0.7
Cabinet individuel	5 112	3.7	11.3	19.7	30.2	41.6	46.1	44.4	43.8	48.1	50.1	38.1
Cabinet de groupe	1 219	.	4.5	7.1	11.6	11.5	9.9	8.0	7.0	4.4	2.8	9.1
Exercice en Société	36	.	0.1	0.2	0.5	0.3	0.3	0.3	.	.	0.4	0.3
Prévention	95	.	0.1	0.4	0.5	0.5	0.9	1.0	0.5	2.7	1.2	0.7
Etablissement social	451	.	1.5	1.6	1.5	2.3	4.1	4.8	7.1	6.1	6.7	3.4
Enseignement et Recherche	26	.	.	0.2	0.1	0.0	0.1	0.1	.	1.8	2.5	0.2
Contrôle	19	.	.	0.2	0.1	0.1	0.1	0.2	0.4	0.5	0.4	0.1
Administration	24	.	0.1	0.1	0.1	0.2	0.1	0.4	0.2	.	0.5	0.2
Autre établissement sanitaire	6	0.1	0.0	0.1	0.1	.	.	0.0
Labos et indust. de santé	8	.	0.1	.	0.1	.	0.1	.	0.2	0.2	.	0.1
Autres secteurs	81	1.9	0.5	0.9	0.6	0.5	0.4	0.6	1.5	.	.	0.6

Tableau 32 e. Pourcentage des médecins par tranche d'unité urbaine et tranche d'âge

	% Fem	Effectif En nombre	- de 30 ans	30 à 34 ans	35 à 39 ans	40 à 44 ans	45 à 49 ans	50 à 54 ans	55 à 59 ans	60 à 64 ans	65 à 69 ans	70 ans et +	TOTAL En %
Tranche d'unité urbaine													
Ensemble	42.1	13 432	0.4	5.6	9.9	13.1	21.8	23.7	13.6	6.8	3.2	1.9	100.0
Commune rurale	43.8	373	.	4.9	9.1	15.2	22.2	25.5	11.5	7.5	2.8	1.3	100.0
U. u. de moins de 5 000 hab.	45.1	289	0.6	5.7	12.5	16.8	20.7	26.7	10.4	4.3	2.2	.	100.0
de 5 000 à - de 10 000 hab.	44.2	510	.	3.0	11.0	15.6	25.0	28.3	11.1	3.0	2.5	0.5	100.0
de 10 000 à - de 20 000 hab.	39.4	516	.	3.5	7.1	15.3	26.6	26.6	12.8	6.7	1.2	0.2	100.0
de 20 000 à - de 50 000 hab.	38.4	988	0.2	3.5	9.0	14.2	26.7	24.8	13.4	6.2	1.5	0.5	100.0
de 50 000 à - de 100 000 hab.	41.6	1 249	0.4	4.0	9.1	13.9	24.6	27.3	13.4	5.7	1.4	0.1	100.0
de 100 000 à - de 200 000 hab.	39.5	1 044	0.8	7.0	10.6	13.0	22.1	24.2	13.8	6.0	1.6	0.8	100.0
de 200 000 à - de 2 000 000 hab.	40.4	4 600	0.5	7.1	11.1	13.0	21.4	21.7	14.2	6.6	3.0	1.2	100.0
Agglomération parisienne	45.6	3 862	0.3	5.3	8.7	11.7	19.1	23.2	13.7	8.2	5.4	4.5	100.0

Tableau 33 a. Effectifs des médecins par région et secteur d'activité

MEDECINE DU TRAVAIL	Total Métropole		Cabinet		Hôpital public		Hôpital privé PSPH non lucratif		Hôpital privé non PSPH lucratif		Autres	
	Nombre	Femmes en %	Nombre	Femmes en %	Nombre	Femmes en %	Nombre	Femmes en %	Nombre	Femmes en %	Nombre	Femmes en %
Alsace	204	65.4	2	52.4	21	70.6	1	100.0	.	.	180	64.7
Aquitaine	246	70.1	2	.	12	100.0	232	69.1
Auvergne	78	63.3	2	50.0	7	83.4	69	61.6
Basse Normandie	133	67.1	.	.	7	51.3	126	68.0
Bourgogne	115	65.2	8	59.2	11	76.8	96	64.3
Bretagne	197	65.7	3	100.0	15	76.4	3	100.0	.	.	177	63.7
Centre	179	69.1	2	100.0	11	78.3	166	68.1
Champagne Ardenne	88	66.1	1	.	6	60.0	81	67.4
Corse	28	68.8	.	.	3	52.2	25	70.7
Franche-Comté	95	75.8	.	.	4	68.1	91	76.1
Haute Normandie	176	68.0	1	100.0	7	66.7	168	67.8
Ile-de-France	948	73.4	27	57.9	78	66.6	1	.	2	100.0	840	74.6
Languedoc Roussillon	161	67.4	5	44.2	16	83.5	139	66.4
Limousin	62	79.6	.	.	6	81.0	56	79.4
Lorraine	215	68.2	.	.	18	78.5	5	45.3	1	100.0	192	67.7
Midi-Pyrénées	225	77.4	13	77.0	21	88.3	191	76.2
Nord Pas de Calais	225	66.4	6	66.8	17	56.6	203	67.2
Pays de la Loire	310	68.6	.	.	21	82.9	.	.	2	51.1	287	67.7
Picardie	126	69.5	.	.	9	100.0	118	67.3
Poitou-Charentes	114	62.6	2	50.0	11	100.0	101	58.9
Provence-Alpes-Côte d'Azur	419	68.0	8	87.9	40	87.1	3	100.0	3	100.0	366	65.1
Rhône-Alpes	533	65.8	11	71.1	38	61.6	4	100.0	.	.	481	65.8
France métropolitaine	4 879	69.2	93	65.0	377	75.3	16	75.7	8	86.0	4 385	68.7
D.O.M.	47	68.7	1	67.9	46	67.9
France entière	4 926	69.2	94	68.7	377	75.3	16	75.7	8	86.0	4 431	68.7

Avertissement : sur la cohérence des totaux, voir avertissement page 16

Tableau 33 b. Pourcentage des médecins par région et tranche d'âge

MEDECINE DU TRAVAIL	- de 30 ans	30 à 34 ans	35 à 39 ans	40 à 44 ans	45 à 49 ans	50 à 54 ans	55 à 59 ans	60 à 64 ans	65 à 69 ans	70 ans et +	Total En %	Age moyen
Alsace	0.3	4.7	6.4	11.8	28.3	29.0	12.1	3.9	2.0	1.5	100.0	48.1
Aquitaine	.	3.6	4.5	13.9	34.3	31.0	6.8	4.5	1.4	.	100.0	50.1
Auvergne	.	4.4	5.1	13.5	25.8	34.3	10.2	5.9	0.9	.	100.0	48.9
Basse Normandie	.	4.4	7.1	11.7	37.4	22.1	12.0	2.4	1.7	1.2	100.0	48.9
Bourgogne	.	1.8	1.1	11.9	25.6	36.0	11.6	8.3	2.5	1.2	100.0	50.1
Bretagne	.	5.7	3.1	13.4	25.6	39.7	7.0	3.1	.	2.4	100.0	49.5
Centre	.	4.9	3.8	12.4	22.3	35.9	13.1	5.8	0.9	1.1	100.0	51.2
Champagne Ardenne	0.5	8.0	8.8	11.4	28.2	23.1	13.0	4.6	0.9	1.4	100.0	48.7
Corse	0.4	3.7	4.4	9.1	30.3	33.5	13.2	3.4	2.1	.	100.0	52.2
Franche-Comté	.	6.4	8.3	17.6	24.3	27.1	8.8	4.3	0.5	2.7	100.0	49.6
Haute Normandie	.	3.5	3.4	8.4	29.6	42.6	5.7	5.8	1.1	.	100.0	48.5
Ile-de-France	.	3.4	7.1	11.5	28.7	33.4	11.6	4.1	.	0.3	100.0	49.0
Languedoc Roussillon	.	2.3	5.6	11.1	27.2	36.0	12.6	4.7	.	0.6	100.0	49.0
Limousin	.	.	2.7	8.5	27.4	43.2	13.8	2.6	1.7	.	100.0	49.5
Lorraine	.	4.5	1.8	11.1	22.6	41.7	11.5	5.3	1.1	0.5	100.0	49.3
Midi-Pyrénées	.	5.8	8.8	8.8	26.1	31.1	11.6	6.4	0.9	0.5	100.0	49.0
Nord Pas de Calais	.	3.4	4.8	10.0	26.6	32.8	19.1	3.2	.	.	100.0	48.0
Pays de la Loire	0.3	6.1	5.6	11.2	34.6	28.6	8.5	4.3	0.8	.	100.0	48.7
Picardie	.	4.0	8.4	12.4	28.3	26.2	16.6	4.2	.	.	100.0	48.8
Poitou-Charentes	.	1.6	6.8	12.4	35.3	25.7	11.4	3.0	2.2	1.5	100.0	50.4
Provence-Alpes-Côte d'Azur	0.8	7.4	5.3	9.3	30.7	27.5	7.6	7.0	2.3	2.0	100.0	49.1
Rhône-Alpes	.	.	4.9	22.1	18.9	17.8	18.2	4.3	4.6	9.3	100.0	47.9
France métropolitaine	0.2	4.7	5.7	11.5	28.9	31.0	11.0	4.6	1.3	1.0	100.0	49.0
D.O.M.	2.7	.	19.7	11.7	22.0	31.7	7.2	2.3	2.7	.	100.0	47.4
France entière	0.2	4.7	5.8	11.5	28.8	31.0	11.0	4.6	1.3	1.0	100.0	49.0

Tableau 33 c. Pourcentage des médecins par secteur d'activité et tranche d'âge

	Age moyen	Effectif En nombre	- de 30 ans	30 à 34 ans	35 à 39 ans	40 à 44 ans	45 à 49 ans	50 à 54 ans	55 à 59 ans	60 à 64 ans	65 à 69 ans	70 ans et +	TOTAL En %
MEDECINE DU TRAVAIL													
Total médecins	49.0	4 879	0.2	4.7	5.7	11.5	28.9	31.0	11.0	4.6	1.3	1.0	100.0
Secteur d'activité													
Hôpital public	47.5	377	0.4	6.6	8.9	15.6	25.0	28.0	10.0	3.8	1.3	0.3	100.0
Hôpital privé PSPH	50.5	16	.	7.8	.	7.7	14.4	47.5	22.5	.	.	.	100.0
Hôpital privé non PSPH	46.9	8	.	15.1	.	14.1	14.1	43.7	13.1	.	.	.	100.0
Centre de santé	47.9	26	.	8.5	20.7	12.5	25.0	4.1	4.1	17.6	7.6	.	100.0
Cabinet individuel	50.1	75	.	2.7	1.3	18.3	26.5	31.0	9.5	5.5	4.0	1.3	100.0
Cabinet de groupe	47.6	16	.	6.6	14.5	25.9	19.5	6.4	20.7	.	6.4	.	100.0
Exercice en Société	40.7	2	.	49.0	.	.	.	51.0	100.0
Prévention	49.4	3 769	0.2	4.0	4.9	11.3	29.1	32.0	11.3	4.8	1.2	1.2	100.0
Etablissement social	50.3	10	.	.	.	10.5	47.2	20.7	21.6	.	.	.	100.0
Enseignement et Recherche	47.7	29	.	7.0	14.8	.	29.9	33.7	7.3	3.4	3.9	.	100.0
Contrôle	50.6	166	.	2.5	1.9	5.7	32.1	38.1	10.9	5.0	2.6	1.2	100.0
Administration	48.8	159	0.7	3.7	6.6	11.2	37.9	23.5	8.6	5.3	1.9	0.7	100.0
Labos et indust. de santé	47.4	8	.	.	.	12.3	75.1	12.6	100.0
Autre établissement sanitaire	48.5	6	.	.	.	18.9	42.3	19.6	19.2	.	.	.	100.0
Autres secteurs	44.8	213	0.5	15.8	.	18.9	42.3	19.6	19.2	.	.	.	100.0

Tableau 33 d. Pourcentage des médecins par secteur d'activité selon la tranche d'âge

	Effectif En nombre	- de 30 ans	30 à 34 ans	35 à 39 ans	40 à 44 ans	45 à 49 ans	50 à 54 ans	55 à 59 ans	60 à 64 ans	65 à 69 ans	70 ans et +	TOTAL En %
MEDECINE DU TRAVAIL												
Total médecins	4 879	100.0	100.0	100.0	100.0	100.0	100.0	100.0	100.0	100.0	100.0	100.0
Secteur d'activité												
Hôpital public	377	14.1	10.9	12.1	10.5	6.7	7.0	7.0	6.2	7.7	2.4	7.7
Hôpital privé PSPH	16	.	0.6	.	0.2	0.2	0.5	0.7	.	.	.	0.3
Hôpital privé non PSPH	8	.	0.6	.	0.2	0.1	0.2	0.2	.	.	.	0.2
Centre de santé	26	.	0.9	1.9	0.6	0.5	0.1	0.2	2.0	3.1	.	0.5
Cabinet individuel	75	.	0.9	0.4	2.5	1.4	1.5	1.3	1.8	4.7	2.0	1.5
Cabinet de groupe	16	.	0.4	0.8	0.7	0.2	0.1	0.6	.	1.6	.	0.3
Exercice en Société	2	.	0.4	0.0
Prévention	3 769	63.9	65.6	66.8	76.1	77.7	79.7	79.5	80.2	69.6	89.4	77.2
Etablissement social	10	.	.	.	0.2	0.3	0.1	0.4	.	.	.	0.2
Enseignement et Recherche	29	.	0.9	1.5	.	0.6	0.6	0.4	0.4	1.7	.	0.6
Contrôle	166	.	1.8	1.1	1.7	3.8	4.2	3.4	3.6	6.9	4.0	3.4
Administration	159	11.2	2.6	3.8	3.2	4.3	2.5	2.6	3.7	4.7	2.2	3.3
Labos et indust. de santé	8	.	.	.	0.2	0.4	0.1	0.2
Autre établissement sanitaire	6	.	.	.	0.2	0.2	0.1	0.2	.	.	.	0.1
Autres secteurs	213	10.7	14.6	11.5	3.8	3.7	3.3	3.5	2.0	.	.	4.4

Tableau 33 e. Pourcentage des médecins par tranche d'unité urbaine et tranche d'âge

Tranche d'unité urbaine	% Fem	Effectif En nombre	- de 30 ans	30 à 34 ans	35 à 39 ans	40 à 44 ans	45 à 49 ans	50 à 54 ans	55 à 59 ans	60 à 64 ans	65 à 69 ans	70 ans et +	TOTAL En %
Ensemble	69.2	4 879	0.2	4.7	5.7	11.5	28.9	31.0	11.0	4.6	1.3	1.0	100.0
Commune rurale	47.8	54	.	6.1	.	16.7	37.4	29.8	3.8	4.2	1.9	.	100.0
U. u. de moins de 5 000 hab.	64.1	66	.	4.9	3.3	8.0	29.6	36.1	16.1	2.0	.	.	100.0
de 5 000 à - de 10 000 hab.	66.6	141	.	4.2	6.2	13.8	29.5	30.0	9.3	4.6	1.5	0.9	100.0
de 10 000 à - de 20 000 hab.	63.2	231	.	2.8	2.8	8.0	26.6	33.2	20.1	5.1	1.4	.	100.0
de 20 000 à - de 50 000 hab.	65.2	514	0.2	3.1	3.8	10.1	29.8	36.7	9.5	4.1	1.3	1.5	100.0
de 50 000 à - de 100 000 hab.	68.8	699	.	3.3	4.0	10.5	30.0	33.5	10.4	5.3	1.3	1.7	100.0
de 100 000 à - de 200 000 hab.	70.4	540	.	4.4	5.6	11.1	29.4	35.5	11.0	2.4	0.7	.	100.0
de 200 000 à - de 2 000 000 hab.	69.0	1 753	0.3	6.1	7.1	12.3	28.5	27.7	10.4	5.7	1.2	0.8	100.0
Agglomération parisienne	75.6	881	0.4	4.8	6.6	12.1	28.1	29.0	11.6	4.0	1.9	1.6	100.0